

ESTADÍSTICAS 2025

Alcohol, tabaco y drogas ilegales en España



GOBIERNO
DE ESPAÑA

MINISTERIO
DE SANIDAD

SECRETARÍA DE ESTADO
DE SANIDAD

DELEGACIÓN DEL GOBIERNO
PARA EL PLAN NACIONAL
SOBRE DROGAS

GESTIÓN, ANÁLISIS Y REDACCIÓN

Observatorio Español de las Drogas y las Adicciones (OEDA)

Delegación del Gobierno para el Plan Nacional sobre Drogas (DGPNSD)

Begoña BRIME, Alberto DOMÍNGUEZ, Luz LEÓN, Luisa M LÓPEZ, Patricia MORENO, Jesús MORO, Eva SÁNCHEZ.

Experta externa del Observatorio Español de las Drogas y las Adicciones (OEDA)

Noelia LLORENS

RESPONSABLES EN LAS COMUNIDADES/CIUDADES AUTÓNOMAS

Andalucía

Rosario BALLESTA

Ara MILLÁN

Mónica TENA

Lara FORNOVI

Antonio SUÁREZ

Aragón

Carmen BARANGUAN

Marta SARTO

Asturias

José Antonio GONZÁLEZ

Luisa María GONZÁLEZ

Baleares

Rut SUÁREZ

Elena TEJERA

Canarias

Nicolás PERDOMO

Ángel RODRÍGUEZ

María del Mar VELASCO

Amelia María HERNÁNDEZ

Cantabria

María del Carmen DIEGO

María Antonia RUEDA

Castilla-La Mancha

Carlos ALONSO

Carmen DE PEDRO

Castilla y León

Susana REDONDO

Mónica ELÍAS

Alexander VELÁZQUEZ

Cataluña

Pere MILLÁN

Irene LANA

Pol ROVIRA

Dolores RUIZ

Natàlia ALMATÓ

Extremadura

Catalina CUELLO DE ORO

José Antonio SANTOS

Nerea SÁNCHEZ

Galicia

Silvia SUÁREZ

Sara CERDEIRA

Mercedes LIJÓ

María TAJES

Sergio VEIGA

Madrid

Piedad HERNANDO

Nelva MATA

Andrea TANJALA

Murcia

Mónica BALLESTA

M^a Dolores CHIRLAQUE

Daniel RODRÍGUEZ

Navarra

Raquel GONZÁLEZ

Esther FIGUERAS

País Vasco

Elena ALDASORO

Nieves RODRÍGUEZ-SIERRA

La Rioja

María FERNÁNDEZ

M^a Gemma CESTAFE

Comunidad Valenciana

M^a Jesús MATEU

Francesc J. VERDÚ

Noelia SELLES

Begoña RODRIGO

Ceuta

Miguel Ángel MANCILLA

Ana POSTIGO

Cleopatra R'KAINA

Melilla

Luisa Fernanda HERMOSO

Natalia MARTÍNEZ

CONTACTO

Dirección: Delegación del Gobierno para el Plan Nacional sobre Drogas. Plaza de España, 17 - 28008 Madrid

Teléfono: 91 822 00 00

Correo electrónico: cendocupnd@sanidad.gob.es

Internet: <https://pnsd.sanidad.gob.es/>

EDITA Y DISTRIBUYE

© MINISTERIO DE SANIDAD

Centro de Publicaciones

© SECRETARÍA DE ESTADO DE SANIDAD

Delegación del Gobierno para el Plan Nacional sobre Drogas

NIPO: 133-24-119-2

Catálogo de Publicaciones de la Administración General del Estado (CPAGE): <https://cpage.mpr.gob.es>

CITA SUGERIDA: Observatorio Español de las Drogas y las Adicciones. Estadísticas 2025. Alcohol, tabaco y drogas ilegales en España. Madrid: Ministerio de Sanidad. Delegación del Gobierno para el Plan Nacional sobre Drogas; 2025. 210 p.

Agradecimientos

El Observatorio Español de las Drogas y las Adicciones y la Delegación del Gobierno para el Plan Nacional sobre Drogas quieren agradecer su contribución a este informe a:

- Coordinadores de los departamentos autonómicos de drogas, los trabajadores de los sistemas de información sobre drogas en las comunidades autónomas; así como a todas las instituciones y personas que aportan rutinariamente información al sistema, en particular a los centros de tratamientos de drogas, los servicios de urgencia hospitalarios, los institutos de medicina legal, las unidades de tratamiento de Instituciones Penitenciarias, los laboratorios de toxicología y los centros educativos de enseñanzas secundarias.
- Centro de Inteligencia contra el Terrorismo y el Crimen Organizado. Ministerio del Interior.
- Comisionado para el Mercado de Tabacos. Ministerio de Hacienda.
- Ministerio de Educación, Formación Profesional y Deportes.
- Departamentos de Educación de las comunidades autónomas.

Presentación

Un año más, el Observatorio Español de las Drogas y las Adicciones (OEDA) presenta su informe anual, que recoge de forma rigurosa y sistemática la información procedente de múltiples fuentes y sistemas de datos sobre el consumo de drogas, sus consecuencias y las intervenciones dirigidas tanto a la reducción de la demanda como al control de la oferta. La continuidad de esta publicación, junto con la solidez y comparabilidad de sus series temporales, representa uno de los principales activos de esta Delegación del Gobierno. Todas las personas que han estado al frente de esta institución han trabajado para asegurar su permanencia y calidad.

En esta edición, se presentan los resultados detallados de la Encuesta sobre Alcohol y Drogas en España (EDADES) 2024, además del análisis de los principales indicadores relativos a las admisiones a tratamiento, urgencias hospitalarias y mortalidad asociada al consumo de drogas, con tendencias actualizadas hasta 2023.

La continuidad y el rigor de los informes elaborados por el OEDA permiten ofrecer un diagnóstico global y fiable de la situación de las drogas en España, contribuyendo a fundamentar políticas públicas eficaces y basadas en la evidencia. Este ejercicio no solo resulta esencial para la toma de decisiones informadas, sino que también refuerza la transparencia y proporciona a la ciudadanía y a los distintos actores sociales una visión clara y documentada de esta realidad.

Este informe no sería posible sin la colaboración de las numerosas personas e instituciones que cada año participan en su elaboración. A todas ellas, mi más sincero agradecimiento. De manera especial, quiero destacar la profesionalidad y compromiso del equipo técnico del Observatorio Español de las Drogas y las Adicciones, cuyo esfuerzo diario hace posible que este valioso recurso esté disponible para toda la sociedad.

Xisca Sureda

Delegada del Gobierno para el Plan Nacional sobre Drogas

OBSERVATORIO ESPAÑOL DE LAS DROGAS Y LAS ADICCIONES



ESTADÍSTICAS 2025

ALCOHOL, TABACO Y DROGAS ILEGALES EN ESPAÑA

Índice

	Presentación	4
	Introducción	22
	Consumo, percepciones y opiniones ante las drogas	23
	1.1. Encuesta sobre alcohol y otras drogas en España (EDADES), 1995-2024	24
	Tabla 1.1.1. Muestra obtenida EDADES 2024 según el segmento de edad	24
	Tabla 1.1.2. Evolución del tamaño de muestra válida de la encuesta EDADES en la población de 15 a 64 años (número de personas). España, 1995-2024	24
	Tabla 1.1.3. Distribución de la muestra válida de la encuesta EDADES por comunidad autónoma (número de personas). España, 2024	25
	Tabla 1.1.4. Distribución de la muestra de la población de 15-64 años de la encuesta EDADES según sexo, edad, estado civil, nivel de estudios y nacionalidad (%). España, 2024	26
	Tabla 1.1.5. Incidencia del consumo de sustancias psicoactivas en los últimos 12 meses entre la población de 15-64 años, según sexo (%). España 2013-2024	26
	Tabla 1.1.6. Prevalencia de consumo de sustancias psicoactivas alguna vez en la vida en la población de 15-64 años, según edad y sexo (%). España, 2024	27
	Tabla 1.1.7. Prevalencia de consumo de sustancias psicoactivas en los últimos 12 meses en la población de 15-64 años, según edad y sexo (%). España, 2024	28
	Tabla 1.1.8. Prevalencia de consumo de sustancias psicoactivas en los últimos 30 días en la población de 15-64 años, según edad y sexo (%). España, 2024	29
	Tabla 1.1.9. Prevalencia de consumo de sustancias psicoactivas a diario en los últimos 30 días en la población de 15-64 años, según edad y sexo (%). España, 2024	30
	Tabla 1.1.10. Prevalencia de consumo de sustancias psicoactivas en la población de 15-64 años (%). España, 2024	30
	Tabla 1.1.11. Prevalencia de consumo de sustancias psicoactivas alguna vez en la vida en la población de 15-64 años (%). España, 1995-2024	31
	Tabla 1.1.12. Prevalencia de consumo de sustancias psicoactivas en los últimos 12 meses en la población de 15-64 años (%). España, 1995-2024	32
	Tabla 1.1.13. Prevalencia de consumo de sustancias psicoactivas en los últimos 30 días en la población de 15-64 años (%). España, 1997-2024	33
	Tabla 1.1.14. Prevalencia de consumo diario de sustancias psicoactivas en la población de 15-64 años (%). España, 1997-2024	33

Tabla 1.1.15. Edad media de inicio en el consumo de distintas sustancias psicoactivas en la población de 15-64 años, según sexo (años). España, 2024	34
Figura 1.1.1. Edad media (años) de inicio en el consumo de distintas sustancias psicoactivas en la población de 15-64 años. España, 2024	34
Tabla 1.1.16. Edad media de inicio en el consumo de distintas sustancias psicoactivas en la población de 15-64 años (años). España, 1995-2024	35
Tabla 1.1.17. Edad media de inicio de consumo de diferentes sustancias psicoactivas y otras adicciones entre la población de 15-64 años, según sexo (años). España, 2018-2024	35
Tabla 1.1.18. Prevalencia de consumo de sustancias psicoactivas alguna vez en la vida en la población de 15-64 años, según grupo de edad (%). España, 1999-2024	36
Tabla 1.1.19. Prevalencia de consumo de sustancias psicoactivas en los últimos 12 meses en la población de 15-64 años, según grupo de edad (%). España, 1999-2024	36
Tabla 1.1.20. Prevalencia de consumo de sustancias psicoactivas en los últimos 30 días en la población de 15-64 años, según grupo de edad (%). España, 1999-2024	37
Tabla 1.1.21. Prevalencia de consumo de sustancias psicoactivas alguna vez en la vida en la población de 15-64 años, según sexo (%). España, 2011-2024	37
Tabla 1.1.22. Prevalencia de consumo de sustancias psicoactivas en los últimos 12 meses en la población de 15-64 años, según sexo (%). España, 2011-2024	38
Tabla 1.1.23. Prevalencia de consumo de sustancias psicoactivas en los últimos 30 días en la población de 15-64 años, según sexo (%). España, 2011-2024	38
Tabla 1.1.24. Edad media de inicio en el consumo de distintas sustancias psicoactivas entre la población de 15-64 años por comunidad/ciudad autónoma (años). España, 2024	39
Tabla 1.1.25. Prevalencia de consumo de bebidas alcohólicas entre la población de 15-64 años por comunidad/ciudad autónoma (%). España, 2024	39
Tabla 1.1.26. Prevalencia de consumo de bebidas alcohólicas en la población de 15-64 años por CCAA según sexo. España, 2024	40
Tabla 1.1.27. Prevalencia de borracheras entre la población de 15-64 años por CCAA (%). España, 2024	41
Tabla 1.1.28. Prevalencia de binge drinking en los últimos 30 días entre la población de 15-64 años por comunidad/ciudad autónoma (%). España, 2024	42
Tabla 1.1.29. Prevalencias de bebidas energéticas entre la población de 15-64 años por comunidad/ciudad autónoma (%). España, 2024	42
Tabla 1.1.30. Prevalencia de consumo de tabaco entre la población de 15-64 años por comunidad/ciudad autónoma (%). España, 2024	43
Tabla 1.1.31. Prevalencia de consumo de tabaco en la población de 15-64 años por CCAA según sexo. España, 2024	44
Tabla 1.1.32. Prevalencias de consumo de cigarrillos electrónicos entre la población de 15-64 años por comunidad/ciudad autónoma (%). España, 2024	44
Tabla 1.1.33. Prevalencias de consumo de cigarrillos electrónicos entre la población de 15-64 años por comunidad/ciudad autónoma, según sexo (%). España, 2024	45
Tabla 1.1.34. Prevalencia de consumo de cannabis entre la población de 15-64 años por comunidad/ciudad autónoma (%). España, 2024	45
Tabla 1.1.35. Prevalencia de consumo de cannabis en la población de 15-64 años por CCAA según sexo. España, 2024	46
Figura 1.1.2. Valoración de la legalización del cannabis para resolver el problema de las drogas ilegales entre la población de 15-64 años (%)* por comunidad autónoma y ciudad autónoma. España, 2024	47
Tabla 1.1.36. Valoración de diversas acciones para resolver el problema de las drogas ilegales entre la población de 15-64 años (%)* por comunidad/ciudad autónoma. España, 2024	47
Figura 1.1.3. Prevalencia de consumo de bebidas alcohólicas (%) y edad media en el inicio de consumo de bebidas alcohólicas (años) en la población de 15-64 años. España, 1997-2024	48

Figura 1.1.4. Prevalencia de consumo de alcohol en atracón o binge drinking, borracheras y consumo de riesgo de alcohol entre toda la población de 15-64 años en los últimos 30 días y en los últimos 12 meses (%). España, 1999-2024	48
Tabla 1.1.37. Prevalencia de consumo de alcohol en atracón o binge drinking, borracheras y consumo de riesgo de alcohol en la población de 15-64 años en los últimos 30 días y en los últimos 12 meses, según sexo (%). España, 2003-2024	49
Tabla 1.1.38. Prevalencia de consumo de alcohol en la población de 15-64 años, según sexo (%). España, 1995-2024	49
Tabla 1.1.39. Prevalencia de consumo de alcohol entre la población de 15-64 años, según edad (%). España, 2024	49
Tabla 1.1.40. Prevalencias de consumo de bebidas alcohólicas entre la población de 15-64 años, según sexo y edad (%). España, 2024	50
Figura 1.1.5. Prevalencia de consumo diario de alcohol en los últimos 30 días en la población de 15-64 años, según sexo (%). España, 2011-2024	50
Figura 1.1.6. Prevalencia de consumo de bebidas alcohólicas en los últimos 7 días en la población de 15-64 años, según tipo de bebida alcohólica consumida y según sexo (%). España, 2024	51
Tabla 1.1.41. Prevalencia de consumo de bebidas alcohólicas en los últimos 7 días en la población de 15-64 años que ha consumido bebidas alcohólicas en ese periodo, según tipo de bebida alcohólica consumida y según sexo (%). España, 2022-2024	51
Figura 1.1.7. Prevalencia de consumo de bebidas alcohólicas en los últimos 7 días en fines de semana y días laborables en la población de 15 a 64 años, según sexo (%). España, 2022-2024	52
Tabla 1.1.42. Prevalencia de consumo de bebidas alcohólicas en los últimos 7 días en la población de 15-64 años, según tipo de bebida alcohólica consumida en fin de semana y en días laborables (%). España, 2022-2024	52
Tabla 1.1.43. Prevalencia de consumo de bebidas alcohólicas en los últimos 7 días en la población de 15-64 años, según tipo de bebida alcohólica consumida en fin de semana y según edad (%). España, 2022-2024	53
Figura 1.1.8. Prevalencia de consumo de alcohol en los últimos 12 meses y percepción del riesgo del consumo de alcohol (porcentaje de población de 15-64 años que piensa que cada conducta de consumo puede producir muchos o bastantes problemas). España, 1997-2022	53
Figura 1.1.9. Prevalencia de intoxicaciones etílicas agudas (borracheras) en los últimos 12 meses en la población de 15-64 años, según sexo (%). España, 2003-2024	54
Figura 1.1.10. Prevalencia de intoxicaciones etílicas agudas (borracheras) en los últimos 12 meses en la población de 15-64 años, según sexo y edad (%). España, 2024	54
Figura 1.1.11. Prevalencia de intoxicaciones etílicas agudas (borracheras) en los últimos 12 meses en la población de 15-64 años, según sexo y edad (%). España, 1997-2024	54
Tabla 1.1.44. Prevalencia de intoxicaciones etílicas agudas (borracheras) en los últimos 30 días en la población de 15-64 años, según sexo y edad (%). España, 2024	55
Figura 1.1.12. Prevalencia de intoxicaciones etílicas agudas (borracheras) en los últimos 30 días en la población de 15-64 años, según edad y sexo (%). España, 2024	55
Figura 1.1.13. Prevalencia de intoxicaciones etílicas agudas (borracheras) en los últimos 30 días en la población de 15-64 años, según grupo de edad y sexo (%). España, 2013-2024	55
Figura 1.1.14. Prevalencia de consumo de sustancias psicoactivas ilegales en los últimos 30 días en la población de 15-64 años, según hayan tenido intoxicaciones etílicas agudas (borracheras) en los últimos 30 días o no (%). España, 2024	56
Figura 1.1.15. Prevalencia de consumo de vino, cerveza y combinados en los últimos 7 días entre los que se han emborrachado en los últimos 30 días, en la población de 15-64 años, según edad (%). España, 2024	56
Figura 1.1.16. Prevalencia de binge drinking en los últimos 30 días en la población de 15-64 años, según grupo de edad y sexo (%). España, 2011-2024	57

Figura 1.1.17. Evolución de la prevalencia de consumo de alcohol en atracón o binge drinking en los últimos 30 días en la población de 15-64 años, según sexo (%). España, 2003-2024	57
Figura 1.1.18. Prevalencia de consumo de alcohol en atracón (binge drinking) en los últimos 30 días en la población de 15-64 años, según sexo y edad (%). España, 2024	58
Figura 1.1.19. Prevalencia de consumo de sustancias psicoactivas ilegales en los últimos 30 días en la población de 15-64 años, según hayan hecho binge drinking en los últimos 30 días o no (%). España, 2024	58
Figura 1.1.20. Prevalencia de consumo de vino, cerveza y combinados en los últimos 7 días entre los que han hecho binge drinking en los últimos 30 días, en la población de 15-64 años, según edad (%). España, 2024	59
Tabla 1.1.45. Prevalencia de botellón en los últimos 12 meses en la población de 15-64 años, según edad y sexo (%). España, 2024	59
Figura 1.1.21. Prevalencia de botellón, en los últimos 12 meses en la población de 15-64 años, según sexo y grupo de edad (%). España, 2013-2024	59
Figura 1.1.22. Prevalencia de consumo de sustancias psicoactivas ilegales en los últimos 12 meses en la población de 15-64 años, según hayan hecho botellón en los últimos 12 meses o no (%). España, 2024	60
Figura 1.1.23. Prevalencia de consumo de vino, cerveza y combinados en los últimos 7 días entre los que han hecho botellón en los últimos 12 meses, en la población de 15-64 años, según edad (%). España, 2024	60
Tabla 1.1.46. Razones para el consumo de bebidas alcohólicas entre la población de 15-64 años, según sexo (%). España, 2018-2024	60
Tabla 1.1.47. Razones por las que las personas de 15 a 64 años consumen alcohol, según su consumo de alcohol. España, 2024	61
Tabla 1.1.48. Actitudes ante las políticas en materia de alcohol entre la población de 15-64 años, según sexo (%). España, 2018-2024	61
Tabla 1.1.49. Actitudes ante las políticas en materia de alcohol de las personas de 15 a 64 años, según su consumo de alcohol. España, 2024	61
Figura 1.1.24. Prevalencia de consumo de alcohol (%) durante el embarazo y edad media de inicio en el consumo de alcohol (años) en las mujeres de 15-64 años. España, 2020-2024	62
Tabla 1.1.50. Prevalencia de consumo de bebidas alcohólicas en la población de 15-64 años, según nivel más alto de estudios que ha completado o aprobado y según sexo (%). España, 2024	62
Tabla 1.1.51. Prevalencia de borracheras (intoxicaciones etílicas agudas) en el último año y prevalencia de borracheras y binge drinking en el último mes en la población de 15-64 años, según nivel más alto de estudios que ha completado o aprobado y según sexo (%). España, 2024	63
Figura 1.1.25. Prevalencia de consumo de alcohol en los últimos 30 días, según sexo y edad (%). España, 2009-2024	63
Figura 1.1.26. Prevalencia de binge drinking en los últimos 30 días, según sexo (%). España, 2009-2024	64
Figura 1.1.27. Prevalencia de borracheras en los últimos 30 días, según sexo (%). España, 2013-2024	64
Tabla 1.1.52. Prevalencia del consumo de riesgo de alcohol (AUDIT \geq 8 en hombres y AUDIT \geq 6 en mujeres) entre el total de la población de 15-64 años, según sexo y edad (%). España, 2009-2024	64
Figura 1.1.28. Prevalencia del consumo de riesgo de alcohol (AUDIT \geq 8 en hombres y AUDIT \geq 6 en mujeres) en la población de 15-64 años, según sexo (%). España, 2009-2024	65
Tabla 1.1.53. Prevalencia de binge drinking en los últimos 30 días, borracheras y botellón en los últimos 12 meses entre aquellos que han realizado un consumo de riesgo de alcohol según la escala AUDIT (AUDIT \geq 8 en hombres y AUDIT \geq 6 en mujeres) y entre la población de 15 a 64 años (%). España, 2022-2024	65
Tabla 1.1.54. Prevalencia de consumo de alcohol en los últimos 30 días, a diario en los últimos 30 días e hipnosedantes en los últimos 12 meses entre aquellos que han realizado un consumo de riesgo de alcohol según la escala AUDIT (AUDIT \geq 8 en hombres y AUDIT \geq 6 en mujeres) y entre la población de 15 a 64 años (%). España, 2022-2024	66
Tabla 1.1.55. Prevalencia de consumo de drogas ilegales en los últimos 12 meses entre aquellos que han realizado un consumo de riesgo de alcohol según la escala AUDIT (AUDIT \geq 8 en hombres y AUDIT \geq 6 en mujeres) y entre la población de 15 a 64 años (%). España, 2022-2024	66

Tabla 1.1.56. Características sociodemográficas de los consumidores de riesgo de alcohol (AUDIT \geq 8 en hombres y AUDIT \geq 6 en mujeres) y de la población de 15-64 años de la encuesta EDADES (%). España, 2022-2024	67
Figura 1.1.29. Prevalencia de consumo de vino, cerveza y combinados en los últimos 7 días entre los que han hecho un consumo de riesgo de alcohol (AUDIT \geq 8 en hombres y AUDIT \geq 6 en mujeres) en los últimos 12 meses, entre el total de la población de 15-64 años, según edad (%). España, 2024	67
Tabla 1.1.57. Consumo de riesgo de alcohol en la población de 15 a 64 años según la escala AUDIT entre el total de la población y entre los consumidores, según sexo (%). España, 2020-2024	68
Figura 1.1.30. Prevalencia de consumo de bebidas energéticas y de bebidas energéticas mezcladas con alcohol en los últimos 30 días, en la población de 15-64 años, según sexo (%). España, 2015-2024	68
Tabla 1.1.58. Prevalencia de consumo de diferentes sustancias psicoactivas en los últimos 30 días entre la población de 15-64 años según hayan consumido bebidas energéticas y de bebidas energéticas mezcladas con alcohol en los últimos 30 días (%). España, 2024	69
Tabla 1.1.59. Prevalencia de consumo de ninguna, una o más sustancias psicoactivas (legales e ilegales*) en la población de 15-64 años, según hayan consumido o no bebidas energéticas (%). España, 2022-2024	69
Figura 1.1.31. Prevalencia de consumo de tabaco (%) y edad media de inicio en el consumo (años) en la población de 15-64 años. España, 1997-2024	70
Figura 1.1.32. Prevalencia de consumo de tabaco en los últimos 12 meses en la población de 15-64 años, según sexo (%). España, 1997-2024	70
Figura 1.1.33. Prevalencia de consumo de tabaco en los últimos 30 días en la población de 15-64 años, según sexo (%). España, 1997-2024	71
Tabla 1.1.60. Prevalencia de consumo de tabaco durante los últimos 30 días en la población de 15-64 años, según el tipo de cigarrillos que ha fumado, sexo y edad (%). España, 2024	71
Figura 1.1.34. Prevalencia de consumo diario de tabaco en la población de 15-64 años, según sexo (%). España, 1997-2024	71
Figura 1.1.35. Prevalencia de consumo de tabaco diario en los últimos 30 días en la población de 15-64 años, según sexo y edad (%). España, 2024	72
Figura 1.1.36. Prevalencia de consumo diario de tabaco en la población de 15-64 años, según sexo y edad (%). España, 1997-2024	72
Figura 1.1.37. Percepción del riesgo (proporción de personas que piensa que esa conducta puede causar bastantes o muchos problemas) y prevalencia de consumo diario de tabaco en la población de 15-64 años, según sexo (%). España, 1997-2024	73
Tabla 1.1.61. Porcentaje de fumadores que fuman por término medio una cantidad de cigarrillos determinada (%), y número medio de cigarrillos fumados cada día que fuman (nº cigarrillos) en los últimos 30 días en la población de 15-64 años que ha fumado cigarrillos, según sexo y edad (%). España, 2024	73
Tabla 1.1.62. Número medio de cigarrillos fumados cada día que fuman en los últimos 30 días en la población de 15-64 años, según sexo (nº cigarrillos). España, 2013-2024	74
Figura 1.1.38. Prevalencia de consumo de tabaco durante los últimos 30 días en la población de 15-64 años que ha fumado, según el tipo de cigarrillos fumados (%). España, 2015-2024	74
Tabla 1.1.63. Porcentaje de personas que se han planteado dejar de fumar entre los que han fumado a diario en los últimos 30 días en la población de 15-64 años, según sexo y edad (%). España, 2024	75
Tabla 1.1.64. Porcentaje de personas que se han planteado dejar de fumar entre los que han fumado a diario en los últimos 30 días en la población de 15-64 años, según sexo (%). España, 2018-2024	75
Tabla 1.1.65. Porcentaje de personas que se han planteado dejar de fumar entre los que han fumado a diario en los últimos 30 días y han intentado dejarlo, en la población de 15-64 años, según sexo y edad (%). España, 2024	75
Tabla 1.1.66. Porcentaje de personas que se han planteado de dejar de fumar y lo han intentado entre los que han fumado a diario en los últimos 30 días, en la población de 15-64 años, según sexo (%). España, 2018-2024	75

Figura 1.1.39. Prevalencia de consumo de cigarrillos electrónicos alguna vez en la vida, últimos 12 meses, últimos 30 días y a diario en los últimos 30 días en la población de 15-64 años (%) y edad media de inicio en el consumo (años). España, 2015-2024	76
Figura 1.1.40. Prevalencia de consumo de cigarrillos electrónicos alguna vez en la vida en la población de 15-64 años, según sexo (%). España, 2015-2024	76
Figura 1.1.41. Prevalencia de consumo de cigarrillos electrónicos en la población de 15-64 años, según sexo (%). España, 2024	77
Tabla 1.1.67. Prevalencia de consumo de cigarrillos electrónicos alguna vez en la vida entre el total de la población de 15-64 años, según contengan o no nicotina y/o cannabis, y según sexo (%). España, 2018-2024	77
Figura 1.1.42. Prevalencia de consumo de cigarrillos electrónicos en la población de 15-64 años entre los que han consumido cigarrillos electrónicos alguna vez en la vida, según la composición de la recarga (%). España, 2024	77
Tabla 1.1.68. Prevalencia de consumo de cigarrillos electrónicos para reducir el consumo de tabaco o dejar de fumar en el total de la población de 15-64 años y en la población de 15-64 años que ha fumado cigarrillos electrónicos, según sexo y edad (%). España, 2024	78
Tabla 1.1.69. Prevalencia de consumo de cigarrillos electrónicos para reducir el consumo de tabaco o dejar de fumar en la población de 15-64 años y en la población de 15-64 años que ha fumado cigarrillos electrónicos, según sexo (%). España, 2018-2024	78
Figura 1.1.43. Prevalencia de consumo de tabaco alguna vez en la vida, en la población de 15-64 años que ha consumido CE o no alguna vez en la vida (%). España, 2018-2024	78
Figura 1.1.44. Prevalencia de consumo de tabaco en los últimos 12 meses, en la población de 15-64 años que ha consumido CE o no en los últimos 12 meses (%). España, 2018-2024	79
Figura 1.1.45. Prevalencia de consumo de CE alguna vez en la vida, en la población de 15-64 años que ha consumido tabaco o no alguna vez en la vida (%). España, 2018-2024	79
Figura 1.1.46. Prevalencia de consumo de CE en los últimos 12 meses, en la población de 15-64 años que ha consumido tabaco o no en los últimos 12 meses (%). España, 2018-2024	80
Tabla 1.1.70. Riesgo percibido por la población de 15-64 años ante el consumo de cigarrillos electrónicos (proporción de estudiantes que piensan que esa conducta puede causar bastantes o muchos problemas), según hayan consumido cigarrillos electrónicos alguna vez en la vida o no (%). España, 2020-2024	80
Figura 1.1.47. Prevalencia de consumo de pipas de agua en general, alguna vez en la vida y en los últimos 12 meses en la población de 15-64 años, según sexo (%). España, 2022-2024	81
Tabla 1.1.71. Prevalencia de consumo de pipas de agua en general, alguna vez en la vida y en los últimos 12 meses en la población de 15-64 años, según sexo y edad (%). España, 2022-2024	81
Tabla 1.1.72. Prevalencia de uso de pipas de agua (cachimbas shisahs hookah, narguile...) en general, alguna vez en la vida y en los últimos 12 meses, edad de inicio, y número de días que las ha usado en los últimos 12 meses en la población de 15-64 años, total, según sexo y edad (%). España, 2022-2024	81
Figura 1.1.48. Prevalencia de binge drinking, borracheras y consumo de cannabis en los últimos 30 días, consumo problemático de cannabis, consumo de cigarrillos electrónicos y policonsumo de 3 o más sustancias en los últimos 12 meses en la población de 15 a 64 años y en la población que ha consumido tabaco o cannabis en pipas de agua alguna vez en la vida (%). España, 2022-2024	82
Figura 1.1.49. Prevalencia del consumo de tabaco en pipas de agua alguna vez en la vida en la población de 15-64 años, según sexo (%). España, 2020-2024	82
Figura 1.1.50. Prevalencia de consumo de drogas ilegales en los últimos 12 meses en la población de 15-64 años y en los consumidores de hipnosedantes sin receta en los últimos 12 meses (%). España, 2018-2024	83
Figura 1.1.51. Prevalencia de trastornos o patologías en la población de 15-64 años y en los consumidores de hipnosedantes en los últimos 12 meses (%). España, 2022-2024	83
Tabla 1.1.73. Prevalencia de consumo de hipnosedantes con o sin receta en la población de 15-64 años, según sexo y edad (%). España, 2024	84

Figura 1.1.52. Prevalencia de consumo de hipnosedantes con o sin receta (%) y edad media de inicio en el consumo (años) en la población de 15-64 años. España, 2005-2024	84
Figura 1.1.53. Prevalencia de consumo de hipnosedantes con o sin receta en los últimos 12 meses en la población de 15-64 años, según sexo y edad (%). España, 2024	84
Figura 1.1.54. Modos en los que la población de 15-64 años toma hipnosedantes con o sin receta (%). España, 2024	85
Figura 1.1.55. Prevalencia de consumo de hipnosedantes sin receta en la población de 15-64 años (%) y edad media de inicio en el consumo (años). España, 2005-2024	85
Tabla 1.1.74. Prevalencia de consumo de hipnosedantes sin receta en la población de 15-64 años según sexo y edad (%). España, 2024	85
Figura 1.1.56. Prevalencia de consumo de hipnosedantes sin receta en los últimos 12 meses en la población de 15-64 años, según sexo y edad (%). España, 2024	86
Figura 1.1.57. Prevalencia de consumo de alcohol, drogas ilegales o alcohol y drogas ilegales junto con hipnosedantes sin receta o para uso no médico en los últimos 12 meses entre la población de 15-64 años que ha consumido hipnosedantes sin receta en los últimos 12 meses según sexo (%). España, 2018-2024 ...	86
Figura 1.1.58. Prevalencia de consumo de hipnosedantes sin receta en los últimos 12 meses y riesgo percibido ante el consumo una vez o menos al mes de hipnosedantes con o sin receta en la población de 15-64 años (%). España, 2005-2024	87
Figura 1.1.59. Prevalencia de consumo de hipnosedantes sin receta en los últimos 12 meses y disponibilidad percibida en la población de 15-64 años (%). España, 2005-2024	87
Tabla 1.1.75. Evolución de la prevalencia de consumo de analgésicos opioides en la población de 15-64 años, según sexo (%). España, 2018-2024	87
Tabla 1.1.76. Prevalencia de consumo de analgésicos opioides alguna vez en la vida en la población de 15-64 que ha consumido analgésicos opioides alguna vez en la vida, según sexo (%). España, 2018-2024 ..	88
Tabla 1.1.77. Prevalencia de consumo de analgésicos opioides sin receta (%) y edad media de inicio en el consumo (años) en la población de 15-64 años, según sexo. España, 2020-2024	88
Figura 1.1.60. Modo de consumo realizado entre la población de 15 a 64 años que ha consumido analgésicos opioides con o sin receta alguna vez en la vida (%). España, 2018-2024	88
Tabla 1.1.78. Razones por las que la población de 15-64 años que ha consumido analgésicos opioides empezó a tomar analgésicos opioides, según sexo (%). España, 2018-2024	89
Figura 1.1.61. Prevalencia de consumo de drogas legales en los últimos 12 meses en la población de 15-64 años y en los consumidores de analgésicos opioides sin receta en los últimos 12 meses (%). España, 2020-2024	89
Figura 1.1.62. Prevalencia de consumo de drogas ilegales en los últimos 12 meses en la población de 15-64 años y en los consumidores de analgésicos opioides sin receta en los últimos 12 meses (%). España, 2020-2024	90
Figura 1.1.63. Prevalencia de consumo de cannabis (%) y edad media de inicio en el consumo de cannabis (años) en la población de 15-64 años (%). España, 1995-2024	90
Tabla 1.1.79. Prevalencia de consumo de cannabis en la población de 15-64 años, según sexo (%). España, 1995-2024	91
Figura 1.1.64. Prevalencia de consumo de cannabis en los últimos 12 meses en la población de 15-64 años, según sexo (%). España, 1995-2024	91
Figura 1.1.65. Prevalencia de consumo de cannabis en los últimos 12 meses en la población de 15-64 años, según sexo y edad (%). España, 2024	91
Figura 1.1.66. Prevalencia de consumo de cannabis en los últimos 30 días en la población de 15-64 años, según sexo y edad (%). España, 2024	92
Figura 1.1.67. Prevalencia de consumo de cannabis en los últimos 12 meses, disponibilidad percibida (conseguirlo en 24 horas es fácil/muy fácil) y percepción del riesgo ante uso esporádico (una vez o menos al mes, porcentaje de población de 15-64 años que piensa que cada conducta de consumo puede producir muchos o bastantes problemas). España, 1997-2024	92

Figura 1.1.68. Prevalencia de consumo de cannabis en la población de 15-64 años, según edad y sexo (%). España, 2024	93
Tabla 1.1.80. Prevalencia de consumo de cannabis en los últimos 30 días, según edad. España, 2003-2024 ..	93
Figura 1.1.69. Prevalencia de consumo de cannabis en los últimos 12 meses en la población de 15 a 34 años. España, 2001-2024	93
Figura 1.1.70. Frecuencia (días) de consumo de cannabis, marihuana o hachís en los últimos 12 meses entre la población de 15-64 años que lo ha consumido en los últimos 12 meses, según sexo (%). España, 2022-2024	94
Figura 1.1.71. Frecuencia (días) de consumo de cannabis, marihuana o hachís en los últimos 30 días entre la población de 15-64 años que lo ha consumido en los últimos 30 días, según sexo (%). España, 2022-2024 ..	94
Tabla 1.1.81. Características del consumo de cannabis en la población de 15-64 años que ha consumido cannabis en los últimos 30 días, según sexo (%). España, 2015-2024	94
Figura 1.1.72. Prevalencia de consumo de cannabis mezclado con tabaco en los últimos 30 días en la población de 15 a 64 años, según sexo (%). España, 2015-2024	95
Figura 1.1.73. Prevalencia de consumo de cannabis y tabaco en los últimos 12 meses en la población de 15 a 64 años, según sexo (%). España, 2015-2024	95
Figura 1.1.74. Prevalencia de consumo de cannabis y spice alguna vez en la vida en la población de 15 a 64 años, según sexo (%). España, 2015-2024	96
Figura 1.1.75. Prevalencia de consumo de tabaco en los últimos 12 meses en la población de 15 a 64 años que ha consumido cannabis en los últimos 12 meses, según sexo (%). España, 2015-2024	96
Figura 1.1.76. Prevalencia de consumo de cannabis en los últimos 12 meses en la población de 15 a 64 años que ha consumido tabaco en los últimos 12 meses, según sexo (%). España, 2015-2024	97
Figura 1.1.77. Prevalencia de consumo de dos o más sustancias psicoactivas ilegales* en los últimos 12 meses en la población de 15-64 años que ha consumido cannabis o no en los últimos 12 meses (%). España, 2024	97
Figura 1.1.78. Prevalencia de binge drinking, borracheras, consumo de tabaco en los últimos 30 días y consumo de riesgo de alcohol, consumo de cigarrillos electrónicos, pipas de agua, hipnosedantes sin receta, analgésicos opioides sin receta y policonsumo de 3 o más sustancias en los últimos 12 meses en la población de 15-64 años que ha consumido cannabis o no en los últimos 12 meses (%). España, 2024	98
Figura 1.1.79. Prevalencia de consumo de cocaína polvo y/o base, éxtasis, anfetaminas y alucinógenos en los últimos 12 meses en la población de 15-64 años que ha consumido cannabis o no en los últimos 12 meses (%). España, 2024	98
Figura 1.1.80. Prevalencia autodeclarada de distintas patologías e ideas de suicidio en la población general de 15 a 64 años y en la población de 15-64 años que ha consumido cannabis o no en los últimos 12 meses (%). España, 2024	99
Figura 1.1.81. Prevalencia de personas que afirman que si fuese legal el consumo de hachís o marihuana lo probarían. Respuesta entre los que no lo han probado nunca en la población de 15-64 años, según sexo (%). España, 2018-2024	99
Tabla 1.1.82. Características del consumo de cannabis entre la población de 15-64 años que ha consumido cannabis en los últimos 30 días o tiene un consumo problemático de cannabis (CAST ≥ 4) o ha consumido cannabis en los últimos 12 meses (CAST < 4), según sexo. (%) España, 2018-2024	100
Tabla 1.1.83. Lugares donde en los últimos 30 días han obtenido cannabis las personas de 15 a 64 años que han consumido cannabis, según edad y sexo (%). España, 2020-2024	100
Figura 1.1.82. Evolución del % de THC. España, 2002-2024	100
Figura 1.1.83. Prevalencia del consumo problemático de cannabis (puntuación escala CAST ≥ 4) entre el total de la población de 15 a 64 años y entre los que han consumido cannabis en los últimos 12 meses (%). España, 2013-2024	101
Figura 1.1.84. Prevalencia del consumo problemático de cannabis (puntuación escala CAST ≥ 4) entre el total de la población de 15 a 64 años y entre los que han consumido cannabis en los últimos 12 meses (%), según sexo. España, 2013-2024	101

Figura 1.1.85. Prevalencia de borracheras y binge drinking en los últimos 30 días y prevalencia de botellón y policonsumo de sustancias psicoactivas en los últimos 12 meses en la población de 15 a 64 años y en la población que presenta un consumo problemático de cannabis (CAST \geq 4) (%). España, 2024	102
Figura 1.1.86. Modo de consumo de cannabis en los consumidores de cannabis en los últimos 12 meses y en los consumidores problemáticos de cannabis (puntuación CAST \geq 4) (%). España, 2024	102
Figura 1.1.87. Prevalencia de consumo de cannabis en los consumidores problemáticos de cannabis (puntuación CAST \geq 4) y en el total de la población (%). España, 2024	103
Figura 1.1.88. Prevalencia de consumo de cocaína (polvo y/o base) en la población de 15-64 años (%). España, 2007-2024	103
Figura 1.1.89. Prevalencia de consumo de cocaína polvo y/o base en los últimos 12 meses en la población de 15-64 años, según sexo (%). España, 2007-2024	104
Figura 1.1.90. Prevalencia de consumo de cocaína polvo y/o base en los últimos 12 meses en la población de 15-34 años. España, 1997-2024	104
Figura 1.1.91. Prevalencia de consumo de cocaína según forma de presentación (polvo, base, polvo y/o base) en la población de 15-64 años (%). España, 2024	105
Figura 1.1.92. Prevalencia de consumo de cocaína en polvo (%) y edad media de inicio en el consumo de cocaína en polvo (años) en la población de 15-64 años. España, 1995-2024	105
Figura 1.1.93. Prevalencia de consumo de cocaína en polvo en los últimos 12 meses en la población de 15-64 años, según sexo (%). España, 1999-2024	106
Figura 1.1.94. Prevalencia de consumo de cocaína en polvo en los últimos 12 meses en la población de 15-64 años, según edad (%). España, 1999-2024	106
Figura 1.1.95. Frecuencia (días) de consumo de cocaína en polvo en los últimos 12 meses entre la población de 15-64 años que lo ha consumido en los últimos 12 meses, según sexo (%). España, 2022-2024	106
Figura 1.1.96. Frecuencia (días) de consumo de cocaína en polvo en los últimos 30 días entre la población de 15-64 años que lo ha consumido en los últimos 30 días, según sexo (%). España, 2022-2024	107
Figura 1.1.97. Prevalencia de consumo de cocaína en polvo en los últimos 12 meses y la disponibilidad percibida (conseguirlo en 24 horas es fácil/muy fácil). España, 1997-2024	107
Figura 1.1.98. Prevalencia de consumo de cocaína base (%) y edad media de inicio en el consumo de cocaína base (años) en la población de 15-64 años. España, 1995-2024	108
Figura 1.1.99. Prevalencia de consumo de cocaína base alguna vez en la vida en la población de 15-64 años, según sexo (%). España, 2011-2024	108
Figura 1.1.100. Prevalencia de consumo de cocaína base alguna vez en la vida y en los últimos 12 meses, en la población de 15-64 años según sexo (%). España, 2024	109
Figura 1.1.101. Prevalencia de uso de cocaína en polvo en los últimos 12 meses entre la población general de 15-64 años y cantidad de cocaína incautada. España, 1997-2024	109
Figura 1.1.102. Prevalencia de consumo de éxtasis (%) y edad media de inicio en el consumo de éxtasis (años) en la población de 15-64 años. España, 1995-2024	110
Figura 1.1.103. Prevalencia de consumo de éxtasis alguna vez en la vida, en la población de 15-64 años, según edad y sexo (%). España, 2024	110
Figura 1.1.104. Prevalencia del consumo de éxtasis en los últimos 12 meses en la población de 15-64 años, según sexo (%). España, 1995-2024	111
Figura 1.1.105. Prevalencia de uso de éxtasis en los últimos 12 meses, disponibilidad percibida (conseguirlo en 24 horas es fácil/muy fácil) y percepción del riesgo ante su consumo una vez o menos al mes (porcentaje de población de 15-64 años que piensa que cada conducta de consumo puede producir muchos o bastantes problemas). España, 1997-2024	111
Figura 1.1.106. Prevalencia de consumo de GHB (%) y edad media de inicio (años) del consumo entre la población de 15 a 64 años. España, 2013-2024	112
Tabla 1.1.84. Prevalencia de consumo de GHB alguna vez en la vida entre la población de 15-64 años, según sexo (%). España, 2013-2024	112

Tabla 1.1.85. Prevalencia de consumo de GHB alguna vez en la vida, en los últimos 12 meses y en los últimos 30 días, en la población de 15-64 años, según sexo (%). España, 2013-2024	112
Figura 1.1.107. Prevalencia de consumo de anfetaminas (%) y edad media de inicio en el consumo de anfetaminas (años) en la población de 15-64 años. España, 1995-2024	113
Figura 1.1.108. Prevalencia de consumo de anfetaminas alguna vez en la vida, en la población de 15-64 años, según edad y sexo (%). España, 2024	113
Figura 1.1.109. Prevalencia del consumo de anfetaminas en los últimos 12 meses en la población de 15-64 años, según sexo (%). España, 1995-2024	114
Figura 1.1.110. Prevalencia de consumo de metanfetaminas en la población de 15-64 años (%). España, 2011-2024	114
Figura 1.1.111. Prevalencia de consumo de metanfetaminas alguna vez en la vida entre la población de 15-64 años, según sexo (%). España, 2011-2024	115
Figura 1.1.112. Prevalencia de consumo de metanfetaminas alguna vez en la vida, en la población de 15-64 años, según edad (%). España, 2024	115
Figura 1.1.113. Prevalencia de consumo de alucinógenos (%) y edad media de inicio en el consumo de alucinógenos (años) en la población de 15-64 años. España, 1995-2024	116
Figura 1.1.114. Prevalencia del consumo de alucinógenos en los últimos 12 meses en la población de 15-64 años, según sexo (%). España, 1995-2024	116
Figura 1.1.115. Prevalencia de alucinógenos en los últimos 12 meses en la población de 15 a 34 años. España, 1997-2024	117
Figura 1.1.116. Prevalencia de consumo de alucinógenos alguna vez en la vida, en la población de 15-64 años, según edad y sexo (%). España, 2024	117
Figura 1.1.117. Prevalencia de consumo de setas mágicas (%) y edad media de inicio en el consumo de setas mágicas (años) en la población de 15-64 años. España, 2011-2024	118
Tabla 1.1.86. Prevalencia de consumo de setas mágicas alguna vez en la vida entre la población de 15-64 años, según sexo (%). España, 2013-2024	118
Figura 1.1.118. Prevalencia de consumo de heroína (%) y edad media de inicio en el consumo de heroína (años) en la población de 15-64 años. España, 1995-2024	118
Figura 1.1.119. Prevalencia de consumo de heroína alguna vez en la vida, en la población de 15-64 años, según sexo (%). España, 2022-2024	119
Figura 1.1.120. Prevalencia de consumo de heroína alguna vez en la vida y riesgo percibido ante el consumo de cocaína u otras drogas ilegales una vez o menos al mes (porcentaje de población de 15-64 años que piensa que cada conducta de consumo puede producir muchos o bastantes problemas) entre la población de 15-64 años (%). España, 1997-2024	119
Figura 1.1.121. Prevalencia de consumo heroína alguna vez en la vida y percepción de disponibilidad heroína (conseguirlo en 24 horas es relativamente fácil/muy fácil) entre la población de 15-64 años de edad (%). España, 1997-2024	119
Figura 1.1.122. Prevalencia de consumo de inhalables volátiles (%) y edad media de inicio en el consumo de inhalables volátiles (años) en la población de 15-64 años. España, 1995-2024	120
Figura 1.1.123. Prevalencia de consumo de inhalables volátiles alguna vez en la vida, en la población de 15-64 años, según sexo (%). España, 2022-2024	120
Figura 1.1.124. Prevalencia de consumo de éxtasis, anfetaminas, alucinógenos, heroína, inhalables volátiles, metanfetaminas, GHB y setas mágicas alguna vez en la vida en la población de 15-64 años (%). España, 1995-2024	121
Figura 1.1.125. Prevalencia de consumo de éxtasis, anfetaminas, alucinógenos, heroína, inhalables volátiles, metanfetaminas, GHB y setas mágicas en los últimos 12 meses en la población de 15-64 años (%). España, 1995-2024	121
Figura 1.1.126. Porcentaje de personas que nunca han oído hablar de nuevas sustancias psicoactivas en la población de 15-64 años, según sexo. España, 2013- 2024	122

Tabla 1.1.87. Prevalencia de consumo de una sola o más sustancias psicoactivas* alguna vez en la vida entre los que han consumido nuevas sustancias psicoactivas alguna vez en la vida y en la población de 15 a 64 años (%). España, 2022-2024	122
Figura 1.1.127. Prevalencia de consumo de sustancias psicoactivas ilegales* alguna vez en la vida en la población de 15 a 64 años que ha consumido nuevas sustancias psicoactivas alguna vez en la vida o no (%). España, 2024	123
Figura 1.1.128. Prevalencia de consumo alguna vez en la vida, últimos 12 meses y últimos 30 días de una sola o más sustancias psicoactivas* (legales e ilegales) en la población de 15-64 años (%). España, 2015-2024	123
Tabla 1.1.88. Prevalencia de consumo de ninguna, una o más sustancias psicoactivas (legales e ilegales*) en la población de 15-64 años, según sexo (%). España, 2024	123
Figura 1.1.129. Prevalencia de consumo de diferentes sustancias psicoactivas* en los últimos 12 meses en la población de 15-64 años, según sexo y edad (%). España, 2024	124
Figura 1.1.130. Prevalencia de consumo de diferentes sustancias psicoactivas* (legales e ilegales) en los últimos 12 meses en la población de 15-64 años, según edad (%). España, 2024	124
Tabla 1.1.89. Prevalencia de consumo de ninguna, una o más sustancias psicoactivas (ilegales*) en los últimos 12 meses en la población de 15-64 años (%). España, 2015-2024	124
Tabla 1.1.90. Prevalencia de consumo de ninguna, una o más sustancias psicoactivas (ilegales*) en la población de 15-64 años, según sexo (%). España, 2024	125
Tabla 1.1.91. Prevalencia de consumo de ninguna, una o más sustancias psicoactivas* (legales e ilegales) en la población de 15-64 años, según sexo (%). España, 2024	125
Tabla 1.1.92. Prevalencia de consumo de ninguna, una o más sustancias psicoactivas* (legales e ilegales) en la población de 15-64 años, según sexo (%). España, 2024	125
Tabla 1.1.93. Prevalencia de consumo de ninguna, una o más sustancias psicoactivas* (legales e ilegales) en la población de 15-64 años, según sexo (%). España, 2024	126
Tabla 1.1.94. Prevalencia de consumo de sustancias psicoactivas*, según el número de sustancias psicoactivas consumidas en los últimos 12 meses (%). España, 2024	126
Tabla 1.1.95. Prevalencia de consumo de dos o más sustancias psicoactivas* según sustancia consumida en los últimos 12 meses (porcentajes de fila). España, 2024	127
Tabla 1.1.96. Prevalencia de consumo en los últimos 12 meses de diferentes sustancias psicoactivas (columna) según sustancia de consumo (fila) (%). España, 2024	127
Figura 1.1.131. Prevalencia de consumo de sustancias psicoactivas en los últimos 30 días entre la población de 15-64 años que ha hecho binge drinking o no en el mismo periodo (%). España, 2024	128
Figura 1.1.132. Prevalencia de consumo de sustancias psicoactivas en los últimos 12 meses entre la población de 15-64 años que se ha emborrachado o no en el mismo periodo (%). España, 2024	128
Figura 1.1.133. Prevalencia de consumo de sustancias psicoactivas en los últimos 12 meses entre la población de 15-64 años que ha realizado un consumo problemático de cannabis (CAST \geq 4) o no en el mismo periodo (%). España, 2024	128
Tabla 1.1.97. Prevalencia de consumo de nuevas sustancias psicoactivas alguna vez en la vida en la población de 15-64 años, según sexo (%). España, 2024	129
Figura 1.1.134. Prevalencia de consumo de nuevas sustancias psicoactivas alguna vez en la vida en la población de 15-64 años, (%). España, 2011-2024	129
Tabla 1.1.98. Riesgo percibido ante diversas conductas de consumo de drogas (porcentaje de población de 15-64 años que piensa que cada conducta de consumo puede producir muchos o bastantes problemas). España, 1997-2024	130
Figura 1.1.135. Percepción del riesgo asociado al consumo de sustancias psicoactivas (porcentaje de población de 15-64 años que piensa que cada conducta de consumo puede producir muchos o bastantes problemas), según sexo. España, 2024	131
Figura 1.1.136. Riesgo percibido ante diversas conductas sobre adicciones (porcentaje de población de 15-64 años que piensa que cada conducta puede producir muchos o bastantes problemas), según edad. España, 2024	131

Figura 1.1.137. Riesgo percibido ante diversas conductas sobre adicciones (porcentaje de población de 15-64 años que piensa que cada conducta puede producir pocos problemas o ninguno). España, 2024 ..	132
Figura 1.1.138. Evolución de la percepción del riesgo de fumar un paquete de tabaco diario (proporción de personas que piensa que esa conducta puede causar muchos o bastantes problemas) y de la prevalencia de consumo diario de tabaco en la población de 15-64 años (%). España, 1997-2024	132
Figura 1.1.139. Percepción de disponibilidad de drogas (conseguirlas en 24 horas es relativamente fácil/muy fácil), entre la población de 15-64 años de edad (%). España, 1995-2024	133
Figura 1.1.140. Percepción de disponibilidad de distintas sustancias psicoactivas (conseguirlas en 24 horas es relativamente fácil/muy fácil), entre la población de 15-64 años, según sexo (%). España, 2024	133
Tabla 1.1.99. Importancia concedida por la población de 15-64 años al problema de las drogas ilegales en el lugar donde vive (%). España, 1997-2024	134
Tabla 1.1.100. Visibilidad en el entorno cercano de algunas situaciones relacionadas con el uso de drogas legales e ilegales (porcentaje de la población de 15-64 años que se encuentra frecuente o muy frecuentemente cada situación en el lugar donde vive), según sexo. España, 2020-2024	134
Tabla 1.1.101. Visibilidad en el entorno cercano de algunas situaciones relacionadas con el uso de drogas ilegales (porcentaje de la población de 15-64 años que se encuentra frecuente o muy frecuentemente cada situación en el lugar donde vive). España, 1995-2024	135
Figura 1.1.141. Valoración como “muy importantes” de diversas acciones para resolver el problema de las drogas entre la población de 15-64 años (%). España, 1995-2024	135
Tabla 1.1.102. Valoración como “muy importantes” de diversas acciones para resolver el problema de las drogas entre la población de 15-64 años (%). España, 1995-2024	136
Figura 1.1.142. Valoración como “muy importantes” de diversas acciones para resolver el problema de las drogas entre la población de 15-64 años, según sexo (%). España, 2020-2024	136
Tabla 1.1.103. Valoración como “muy importantes” de diversas acciones para resolver el problema de las drogas entre la población de 15-64 años, según sexo (%). España, 2024	137
Figura 1.1.143. Porcentaje de personas de 15 a 64 años que valoran como “muy importante” la legalización del cannabis y la legalización de todas las drogas para resolver el problema de las drogas, según edad (%). España, 2015-2024	137
Figura 1.1.144. Porcentaje de personas de 15 a 64 años que valoran como “muy importante” la legalización del cannabis y la legalización de todas las drogas para resolver el problema de las drogas, según sexo (%). España, 2015-2024	138
Figura 1.1.145. Porcentaje de personas de 15 a 64 años que valoran como “nada, algo o muy importante” la legalización del cannabis para resolver el problema de las drogas, según hayan consumido o no cannabis en el último año (%). España, 2022-2024	138
Figura 1.1.146. Porcentaje de personas de 15 a 64 años que valoran como “nada, algo o muy importante” la legalización de todas las drogas para resolver el problema de las drogas, según hayan consumido o no alguna droga ilegal* en el último año (%). España, 2022-2024	139
Figura 1.1.147. Percepción del estado de salud de la población de 15-64 años, según sexo y edad (%). España, 2024	139
Figura 1.1.148. Prevalencia de riesgo de suicidio en los últimos 12 meses, en la población de 15-64 años (%). España, 2024	140
Tabla 1.1.104. Prevalencia de riesgo de suicidio en los últimos 12 meses, en la población de 15-64 años, según edad (%). España, 2024	140
Tabla 1.1.105. Prevalencia de borracheras y binge drinking en los últimos 30 días y prevalencia de botellón y policonsumo de sustancias psicoactivas en los últimos 12 meses en la población de 15 a 64 años y en la población con riesgo de suicidio (%). España, 2024	140
Tabla 1.1.106. Perfil general de la población de 15 a 64 años y de la población con riesgo de suicidio (%). España, 2024	141
Figura 1.1.149. Prevalencia autodeclarada de distintas patologías en la población general de 15 a 64 años y en la población con riesgo de suicidio (%). España, 2024	141

Tabla 1.1.107. Características sociodemográficas de las personas de 15 a 64 años y las personas con riesgo de suicidio en la población de 15 a 64 años (%). España, 2024	142
Tabla 1.1.108. Prevalencia de consumo de sustancias psicoactivas alguna vez en la vida, últimos 12 meses, últimos 30 días y a diario en los últimos 30 días en la población laboral de 16-64 años (%). España, 2024 ..	142
Tabla 1.1.109. Prevalencia del consumo de drogas en los últimos 12 meses en la población general de 15-64 años y la población laboral de 16 a 64 años (%). España, 2024	143
Tabla 1.1.110. Prevalencia del consumo de drogas en los últimos 12 meses en la población general de 15-64 años y la población laboral de 16 a 64 años, según sexo (%). España, 2024	143
Tabla 1.1.111. Prevalencia de consumo de bebidas alcohólicas, en la población laboral, según situación laboral, sector de actividad, categoría ocupacional y jornada laboral (%). España, 2007-2024	144
Tabla 1.1.112. Prevalencia de consumo de tabaco, en la población laboral, según situación laboral, sector de actividad, categoría ocupacional y jornada laboral (%). España 2007-2024	145
Tabla 1.1.113. Prevalencia de consumo de hipnosedantes, en la población laboral, según situación laboral, sector de actividad, categoría ocupacional y jornada laboral (%). España 2007-2024	146
Tabla 1.1.114. Prevalencia de consumo de cannabis, en la población laboral, según situación laboral, sector de actividad, categoría ocupacional y jornada laboral (%). España 2007-2024	147
Tabla 1.1.115. Prevalencia de consumo de cocaína, en la población laboral, según situación laboral, sector de actividad, categoría ocupacional y jornada laboral (%). España 2007-2024	148

2 Problemas relacionados con las drogas 149

2.1. Indicador Admisiones a tratamiento por consumo de sustancias psicoactivas, 1987-2023 150

Figura 2.1.1. Número de admisiones a tratamiento por consumo de sustancias psicoactivas, España, 1998-2023	150
Figura 2.1.2. Número de admisiones a tratamiento por drogas ilegales y por alcohol. España, 1998-2023 ..	151
Figura 2.1.3. Número de admisiones a tratamiento por drogas ilegales, total, con tratamiento previo y tratados por primera vez en la vida. España, 1998-2023	152
Figura 2.1.4. Número de admisiones a tratamiento por drogas ilegales. España, 1996-2023	153
Figura 2.1.5. Número de admisiones a tratamiento por abuso o dependencia de heroína. España, 1991-2023	154
Figura 2.1.6. Número de admisiones a tratamiento por abuso o dependencia de cocaína (en general). España, 1991-2023	155
Figura 2.1.7. Número de admisiones a tratamiento por abuso o dependencia de cannabis. España, 1996-2023	156
Figura 2.1.8. Número de admisiones a tratamiento por abuso o dependencia de hipnosedantes. España, 1996-2023	157
Figura 2.1.9. Número de admisiones a tratamiento por abuso o dependencia de estimulantes distintos de la cocaína: anfetaminas, metanfetaminas y éxtasis. España, 1996-2023	158
Figura 2.1.10. Número de admisiones a tratamiento por abuso o dependencia de alucinógenos (ketamina u otros alucinógenos). España, 2005-2023	159
Figura 2.1.11. Número de admisiones a tratamiento por abuso o dependencia de alcohol. España, 2005-2023	159
Figura 2.1.12. Número de admisiones a tratamiento por abuso o dependencia de diferentes sustancias como droga principal. España, 2014-2023	160
Figura 2.1.13. Número* de inyectores admitidos a tratamiento por abuso o dependencia de sustancias psicoactivas (total admitidos a tratamiento). España, 1996-2023	160

Figura 2.1.14. Número* de inyectores admitidos a tratamiento por abuso o dependencia de sustancias psicoactivas (admitidos a tratamiento por primera vez). España, 1996-2023	162
Figura 2.1.15. Edad media de admisión a tratamiento y edad del primer consumo de los admitidos a tratamiento por abuso o dependencia de heroína (total de tratados). España, 1987-2023	163
Figura 2.1.16. Edad media de admisión a tratamiento y edad del primer consumo de los admitidos a tratamiento por abuso o dependencia de heroína (tratados por primera vez). España, 1991-2023	164
Figura 2.1.17. Edad media de admisión a tratamiento y edad del primer consumo de los admitidos a tratamiento por abuso o dependencia de cocaína general (total de tratados). España, 1987-2023	165
Figura 2.1.18. Edad media de admisión a tratamiento y edad del primer consumo de los admitidos a tratamiento por abuso o dependencia de cocaína (tratados por primera vez). España, 1991-2023	166
Figura 2.1.19. Número de admisiones a tratamiento (primera vez) por abuso o dependencia de heroína, según la vía principal de administración de esta droga. España, 1991-2023	167
Figura 2.1.20. Porcentaje de admisiones a tratamiento (primera vez) por abuso o dependencia de heroína, según la vía principal de administración de esta droga. España, 1991-2023	168
Figura 2.1.21. Número de admisiones a tratamiento (primera vez) por abuso o dependencia de cocaína (general), según la vía principal de administración de esta droga. España, 1991-2023	169
Figura 2.1.22. Porcentaje de admisiones a tratamiento (primera vez) por abuso o dependencia de cocaína (en general), según la vía principal de administración de esta droga. España, 1991-2023	170
Figura 2.1.23. Proporción de admisiones a tratamiento (primera vez) por abuso o dependencia de heroína, cuya vía principal de administración era parenteral, según CCAA (%). España, 2016-2023	171
Figura 2.1.24. Evolución del porcentaje de personas admitidas a tratamiento por abuso o dependencia de alcohol, según la droga ilegal consumida (durante los 30 días previos a la admisión). España, 2005-2023 ..	172
Tabla 2.1.1. Número y porcentaje de personas admitidas a tratamiento por alcohol, según hayan consumido, en los 30 días previos a la admisión a tratamiento, sólo alcohol o alcohol y otras drogas. España, 2013-2023	173
Figura 2.1.25. Prevalencia de infección por VIH (total y según sexo) entre los admitidos a tratamiento por abuso o dependencia de sustancias psicoactivas que han utilizado la vía inyectada en el último año y que conocían su estado serológico (%). España, 1996-2023	173
Figura 2.1.26. Prevalencia (%) de infección por VIH entre los admitidos a tratamiento por abuso o dependencia de sustancias psicoactivas que han utilizado la vía inyectada en el último año y que conocían su estado serológico, según grupos de edad. España, 1996-2023	174
Tabla 2.1.2. Número y proporción de admisiones a tratamiento por abuso o dependencia de sustancias psicoactivas, según droga principal (%). España, 2023	174
Tabla 2.1.3. Número y proporción de admisiones a tratamiento por abuso o dependencia de sustancias psicoactivas, según droga principal por sexo. España, 2023	175
Tabla 2.1.4. Número y porcentaje de admisiones a tratamiento por abuso o dependencia de sustancias psicoactivas, según droga principal. España, 2019-2023	175
Figura 2.1.27. Porcentaje de admisiones a tratamiento por abuso o dependencia de sustancias psicoactivas, según droga principal, incluye alcohol (total de admitidos, admitidos por primera vez, menores de 18 años* y nacidos fuera de España) (%). España, 2023	176
Figura 2.1.28. Porcentaje de admisiones a tratamiento por abuso o dependencia de sustancias psicoactivas, según droga principal, sin alcohol (total de admitidos, admitidos por primera vez, menores de 18 años* y nacidos fuera de España) (%). España, 2023	176
Figura 2.1.29. Porcentaje de admisiones a tratamiento por abuso o dependencia de sustancias psicoactivas, según droga principal, sin alcohol, en función del sexo (total de admitidos, admitidos por primera vez, menores de 18 años* y nacidos fuera de España) (%). España, 2023	177
Figura 2.1.30. Número de casos y tasas por 100.000 habitantes de admisiones a tratamiento por consumo de sustancias psicoactivas, según comunidad/ciudad autónoma. España, 2023	177
Tabla 2.1.5. Características sociodemográficas y del consumo del total de admitidos a tratamiento por abuso o dependencia de sustancias psicoactivas ilegales y según hayan tenido tratamiento previo y según sexo. España, 2023	178

Tabla 2.1.6. Características de los admitidos a tratamiento por abuso o dependencia de ALCOHOL, siendo el alcohol la droga principal que motiva el tratamiento, según hayan tenido tratamiento previo y según sexo. España, 2023	180
Tabla 2.1.7. Características sociodemográficas y consumo de los admitidos a tratamiento por abuso o dependencia de sustancias psicoactivas, según la droga principal que motiva el tratamiento. España, 2023 ..	182
Tabla 2.1.8. Características de los admitidos a tratamiento por abuso o dependencia de sustancias psicoactivas, según la droga principal que motiva el tratamiento por sexo. España, 2023	184
Tabla 2.1.9. Edad media de inicio en el tratamiento actual, del primer uso y latencia primer uso hasta el tratamiento actual. España, 2023	186
Tabla 2.1.10. Número de casos admitidos a tratamiento por grupos de edad en función de la droga principal. España, 2023	186
Tabla 2.1.11. Número de casos que entran a tratamiento en función de que presenten policonsumo* de sustancias, total y en función del tratamiento previo. España, 2023	187
2.2. Indicador Urgencias hospitalarias relacionadas con el consumo de sustancias psicoactivas, 1987-2023 ..	188
Figura 2.2.1. Urgencias hospitalarias relacionadas con el consumo de drogas, según el tipo de droga. España*, 1999-2023	188
Figura 2.2.2. Número de urgencias relacionadas con el uso de analgésicos opioides*. España, 2005-2023 ..	189
Figura 2.2.3. Proporción de urgencias por tipo de opioide notificado en el total de urgencias relacionadas con opioides. España*, 2005-2023	189
Tabla 2.2.1. Número de episodios de urgencias hospitalarias relacionadas con el consumo de drogas y porcentaje según tipo de droga. España*, 1996-2023	190
Tabla 2.2.2. Número de urgencias relacionadas con distintas nuevas sustancias psicoactivas (NSP). España, 2014-2023	191
Tabla 2.2.3. Características de los episodios de urgencias hospitalarias relacionadas con el consumo de drogas (incluyendo alcohol e hipnosedantes como sustancias únicas). España*, 2000-2023	191
Tabla 2.2.4. Vía de administración (porcentaje) de los episodios de urgencias hospitalarias en consumidores de drogas, según tipo de droga. España*, 2013-2023	192
Figura 2.2.4. Vía de administración de las drogas relacionadas con urgencias hospitalarias. España, 2023 ..	193
Tabla 2.2.5. Características de los episodios de urgencias hospitalarias relacionadas con el consumo de drogas (incluyendo alcohol e hipnosedantes si están acompañados de otra sustancia). Total, según sexo y según droga. España*, 2023	193
Tabla 2.2.6. Características de los episodios de urgencias hospitalarias relacionadas con el consumo de drogas (incluyendo alcohol e hipnosedantes como sustancia única). Total, según sexo y según droga. España*, 2023	194
Tabla 2.2.7. Porcentaje de urgencias hospitalarias relacionadas con el consumo de drogas (incluyendo alcohol e hipnosedantes si están acompañados de otra sustancia), según sexo. España*, 2023	194
Tabla 2.2.8. Características de los episodios de urgencias hospitalarias relacionadas con el consumo de drogas (incluyendo alcohol e hipnosedantes como sustancias únicas). España*, 2020-2023	195
Figura 2.2.5. Porcentaje de urgencias hospitalarias relacionadas con el consumo de drogas, según sexo. España*, 2023	195
Figura 2.2.6. Sintomatología* que provoca la urgencia en función de las drogas que se relacionan (%). España** 2023	196
Figura 2.2.7. Prevalencia de patología psiquiátrica en los episodios de urgencias en los que se detecta únicamente una sustancia, en función de la sustancia detectada (%). España*, 2021-2023	196
Figura 2.2.8. Principales patologías psiquiátricas asociadas a los episodios de urgencias (%). España, 2023 ..	197
Figura 2.2.9. Tipo de consumo de las drogas relacionadas con urgencias hospitalarias (%). España* 2023 ...	197

2.3. Indicador Mortalidad por reacción aguda a sustancias psicoactivas, 1983-2023	198
Tabla 2.3.1. Número de defunciones por consumo de sustancias psicoactivas, en base a diferentes fuentes de información. España, 1983-2023	198
Figura 2.3.1. Número de defunciones por reacción aguda tras el consumo de sustancias psicoactivas. España, 1983-2023	199
Tabla 2.3.2. Características de las personas fallecidas por reacción aguda tras el consumo de sustancias psicoactivas. España*, 2003-2023	199
Tabla 2.3.3. Características de los fallecidos por reacción aguda tras el consumo de sustancias psicoactivas en función del sexo. España*, 2023	200
Figura 2.3.2. Porcentaje de muertes por reacción aguda tras el consumo de sustancias psicoactivas, según el tipo de sustancia detectado en el análisis toxicológico. España, 1996-2023	201
Tabla 2.3.4. Porcentaje de muertes por reacción aguda tras el consumo de sustancias psicoactivas, según el tipo de sustancia detectado en el análisis toxicológico. España, 1996-2023	201
Figura 2.3.3. Porcentaje de muertes por reacción aguda tras el consumo de sustancias psicoactivas, según el tipo de sustancia detectado en el análisis toxicológico en función del sexo. España, 2023	202
Tabla 2.3.5. Porcentaje de fallecidos por reacción aguda tras el consumo de sustancias psicoactivas, según el tipo de sustancias detectado en el análisis toxicológico (cocaína, opioides y/o diferentes combinaciones de estas sustancias). España*, 2005-2023	202
Figura 2.3.4. Número de fallecidos por reacción aguda tras el consumo de sustancias psicoactivas, según el tipo de sustancias/metabolitos detectados en el análisis toxicológico. España*, 2003-2023	203
Figura 2.3.5. Evolución del porcentaje de fallecidos en los que se detecta metadona (metadona, sólo metadona, y metadona y no otro opioide, aunque haya otras sustancias). España*, 2005-2023	203
Figura 2.3.6. Evolución del porcentaje de fallecidos por reacción aguda tras el consumo de sustancias psicoactivas en los que se detecta cocaína (cocaína y no opioides, sólo cocaína, cocaína y alcohol). España*, 1985-2023	204
Tabla 2.3.6. Distribución de las edades en los fallecidos del Registro Específico de Mortalidad (número de casos). España, 2005-2023	204
Tabla 2.3.7. Distribución de las edades en los fallecidos del Registro Específico de Mortalidad (número de casos en hombres). España, 2010-2023	205
Tabla 2.3.8. Distribución de las edades en los fallecidos del Registro Específico de Mortalidad (número de casos en mujeres). España, 2010-2023	205
Figura 2.3.7. Número de defunciones por consumo de sustancias psicoactivas según el Registro General de Mortalidad, según sexo. España, 1999-2023	206
Tabla 2.3.9. Códigos de la Clasificación Internacional de Enfermedades (CIE-10) seleccionados del Registro General de Mortalidad	206
Figura 2.3.8. Evolución número de fallecidos por código CIE* en el Registro General de Mortalidad. España, 2010-2023	207
Figura 2.3.9. Número de defunciones por consumo de sustancias psicoactivas según el Registro General de Mortalidad, según sexo. España, 1999-2023	207
Figura 2.3.10. Número de defunciones por consumo de sustancias psicoactivas según el Registro General de Mortalidad, según edad. España, 1999-2023	208
Figura 2.3.11. Número de fallecidos en las 6 ciudades españolas (casos con información toxicológica, fallecidos con y sin presencia de opioides). 2005-2023	208
Tabla 2.3.10. Distribución de las edades en los fallecidos del Registro Específico de Mortalidad de las 6 ciudades españolas*. España, 2005-2023	209
Tabla 2.3.11. Evolución del índice de infranotificación (Registro General de Mortalidad-Registro Específico). España, 2005-2023	209
Figura 2.3.12. Número de defunciones por consumo de sustancias psicoactivas (estimación nacional). España, 1983-2023	210
Tabla 2.3.12. Número de defunciones por consumo de sustancias psicoactivas ilegales (estimación nacional). España, 1983-2023	210

Introducción

La función primordial del **Observatorio Español de las Drogas y las Adicciones (OEDA)** es ofrecer una visión global de la evolución y características del consumo de sustancias psicoactivas (incluyendo alcohol, tabaco, hipnosedantes, analgésicos opioides, drogas ilegales y nuevas sustancias), otros trastornos comportamentales y los problemas asociados, en España. Para ello se emplea información procedente de diversas fuentes que, una vez analizada y contextualizada, debería ayudar a responsables políticos, asociaciones, profesionales y consumidores a la hora de tomar decisiones sobre estas cuestiones en sus respectivos ámbitos.

El presente informe, denominado *Alcohol, tabaco y drogas ilegales en España. Estadísticas 2025*, se estructura en dos capítulos que se detallan a continuación:

En el **capítulo 1**, se presenta información relativa al consumo, percepciones y opiniones de la población ante las drogas desde 1995 hasta 2024. La fuente de información es la Encuesta sobre Alcohol y Drogas en España (EDADES) en sus sucesivas ediciones. EDADES se realiza de forma bienal y se promueve y financia directamente desde la Delegación del Gobierno para el Plan Nacional sobre Drogas contando con la estrecha colaboración de las comunidades y ciudades autónomas.

En el presente documento no se incluye información de la Encuesta sobre Uso de Drogas en Enseñanzas Secundarias en España (ESTUDES), ya que los últimos datos disponibles, al cierre de este informe, corresponden al año 2023 y ya han sido publicados en el Informe y Estadísticas 2024 Alcohol, tabaco y drogas ilegales en España.

En el **capítulo 2**, se incluye información relativa a los problemas relacionados con las drogas desde 1987 hasta 2023. La información procede de tres indicadores clave: Indicador “Admisiones a tratamiento por consumo de sustancias psicoactivas”, Indicador “Urgencias hospitalarias en consumidores de sustancias psicoactivas” e Indicador “Mortalidad por reacción aguda a sustancias psicoactivas”.

Los indicadores de tratamiento, urgencias y mortalidad se gestionan desde 1987 en el marco del Plan Nacional sobre Drogas como una colaboración interinstitucional en el que tienen un papel muy activo las comunidades y ciudades autónomas, así como las instituciones de las que procede la información (centros de tratamiento de drogodependencias, hospitales, institutos de medicina legal, laboratorios toxicológicos, etc.). En algunos casos, los ayuntamientos prestan también soporte a la recogida y depuración de la información.

En la página web del Plan Nacional sobre Drogas pueden consultarse los informes que se han ido publicando periódicamente desde 1998:

<https://pnsd.sanidad.gob.es/profesionales/publicaciones/catalogo/catalogoPNSD/publicaciones/CinformesOED.htm>

Consumo, percepciones y opiniones ante las drogas

1.1

Encuesta sobre alcohol y otras drogas en España (EDADES), 1995-2024

Tabla 1.1.1. Muestra obtenida EDADES 2024 según el segmento de edad.

	Hombres	Mujeres	Total
15-64 años	13.510	13.368	26.878
15-17 años	614	611	1.225
18-64 años	12.896	12.757	25.653
15-34 años	5.993	5.702	11.695
35-64 años	7.517	7.666	15.183
15-24 años	2.871	2.743	5.614
25-34 años	3.122	2.959	6.081
35-44 años	3.042	3.161	6.203
45-54 años	2.363	2.410	4.773
55-64 años	2.112	2.095	4.207
15-18 años	996	924	1.920
19-64 años	12.514	12.444	24.958

FUENTE: OEDA Encuesta sobre Alcohol y Drogas en España (EDADES).

Tabla 1.1.2. Evolución del tamaño de muestra válida de la encuesta EDADES en la población de 15 a 64 años (número de personas). España, 1995-2024.

	1995	1997	1999	2001	2003	2005	2007	2009	2011	2013	2015	2017	2019	2022	2024
Nº de encuestas	8.888	12.304	12.234	14.113	12.033	27.934	23.715	20.109	22.128	23.136	22.541	21.249	17.899	26.344	26.878

FUENTE: OEDA Encuesta sobre Alcohol y Drogas en España (EDADES).

Tabla 1.1.3. Distribución de la muestra válida de la encuesta EDADES por comunidad autónoma (número de personas). España, 2024.

CCAA	DGPNSD*	Ampliación	Válidas	Error muestral (±)
Andalucía	2.224		2.224	2,12%
Aragón	854	439	1.293	2,78%
Asturias	738	525	1.263	2,81%
Islas Baleares	838		838	3,45%
Canarias	1.159	500	1.659	2,46%
Cantabria	567	429	996	3,17%
Castilla y León	1.136	627	1.763	2,38%
Castilla-La Mancha	1.081	508	1.589	2,51%
Cataluña	2.111		2.111	2,18%
Comunidad Valenciana	1.717	507	2.224	2,12%
Extremadura	780		780	3,58%
Galicia	1.210	510	1.720	2,41%
Comunidad de Madrid	1.985	509	2.494	2,00%
Murcia	955	528	1.483	2,60%
Navarra	607	528	1.135	2,97%
País Vasco	1.104		1.104	3,01%
La Rioja	419	550	969	3,21%
Ceuta	217	398	615	4,03%
Melilla	219	399	618	4,02%
Total	19.921	6.957	26.878	0,61%

* DGPNSD: Delegación del Gobierno para el Plan Nacional sobre Drogas.

FUENTE: OEDA Encuesta sobre Alcohol y Drogas en España (EDADES).

Tabla 1.1.4. Distribución de la muestra de la población de 15-64 años de la encuesta EDADES según sexo, edad, estado civil, nivel de estudios y nacionalidad (%). España, 2024.

		Total	Hombres	Mujeres
SEXO	Hombre	50,2	100	0
	Mujer	49,8	0	100
EDAD	15 a 24 años	15,5	16,0	15,1
	25 a 34 años	16,8	16,9	16,7
	35 a 44 años	21,4	21,1	21,6
	45 a 54 años	23,8	23,6	24,0
	55 a 64 años	22,5	22,4	22,6
ESTADO CIVIL	Soltero/a	37,7	41,3	34,1
	Casado/a	51,1	49,3	52,9
	Separado/a - Divorciado/a	9,1	8,0	10,3
	Viudo/a	2,0	1,4	2,7
NIVEL DE ESTUDIOS	Sin estudios / estudios primarios	8,7	9,6	7,9
	Estudios secundarios	68,7	69,9	67,4
	Estudios universitarios	22,6	20,5	24,7
NACIONALIDAD	Española	84,3	86,3	82,4
	Extranjera	15,7	13,7	17,6
CON QUIEN VIVE	Solo	14,3	17,1	11,4
	Familia propia	60,1	55,1	65,3
	Familia de origen	23,4	25,6	21,2
	Otros	1,5	1,5	1,5

FUENTE: OEDA Encuesta sobre Alcohol y Drogas en España (EDADES).

Tabla 1.1.5. Incidencia del consumo de sustancias psicoactivas en los últimos 12 meses entre la población de 15-64 años, según sexo (%). España 2013-2024.

	2013			2015			2017			2019			2022			2024		
	T	H	M	T	H	M	T	H	M	T	H	M	T	H	M	T	H	M
Tabaco	1,6	2,1	1,3	2,8	3,3	2,4	4,0	4,8	3,4	3,5	4,4	2,9	2,9	3,5	2,4	2,4	2,9	2,1
Hipnosedantes con o sin receta	-	-	-	2,1	1,3	3,0	2,5	1,8	3,3	2,6	1,9	3,4	2,9	2,2	3,7	1,9	1,2	2,7
Cannabis	0,8	0,8	0,7	0,7	1,0	0,5	1,1	1,6	0,7	1,2	1,5	1,0	1,5	1,9	1,1	2,2	3,1	1,6
Cocaína polvo y/o base	-	-	-	0,2	0,2	0,1	0,3	0,4	0,2	0,2	0,4	0,1	0,3	0,4	0,3	0,4	0,5	0,3
Cocaína en polvo	0,1	0,2	0,1	0,1	0,2	0,1	0,1	0,2	0,1	0,2	0,4	0,1	0,3	0,4	0,3	0,3	0,5	0,2
Cocaína base	0,0	0,0	0,0	0,0	0,1	0,0	0,1	0,2	0,1	0,0	0,0	0,0	0,0	0,0	0,0	0,0	0,0	0,0

T: total; H: hombre; M: mujer.

Nota: Son valores redondeados a la hora de realizar sumatorios.

Incidencia es el número de personas que inician el consumo en los últimos 12 meses. El denominador incluye aquellas personas que no tomaban la sustancia hace más de un año (los que no han consumido este año y los que han empezado este año)

FUENTE: OEDA. Encuesta sobre Alcohol y Drogas en España (EDADES).

Tabla 1.1.6. Prevalencia de consumo de sustancias psicoactivas alguna vez en la vida en la población de 15-64 años, según edad y sexo (%). España, 2024.

	15-64 años			15-34 años			35-64 años		
	T	H	M	T	H	M	T	H	M
Alcohol	92,9	94,1	91,7	90,3	90,9	89,7	94,1	95,7	92,6
Borracheras	69,3	79,0	59,5	69,0	74,2	63,6	69,4	81,3	57,6
Tabaco	66,6	70,9	62,4	59,6	63,0	56,2	70,0	74,7	65,3
Pipas de agua	17,7	20,2	15,3	29,7	32,9	26,5	12,0	14,0	10,1
Pipas de agua sin nicotina y sin cannabis	9,8	10,5	9,1	17,0	18,2	15,8	6,3	6,7	5,9
Pipas de agua con nicotina	8,4	9,2	7,6	14,7	16,1	13,2	5,3	5,7	4,9
Pipas de agua con cannabis	2,3	3,2	1,5	2,8	3,7	1,9	2,1	2,9	1,3
Pipas de agua con nicotina y con cannabis	1,3	1,7	1,0	1,5	1,8	1,2	1,3	1,7	0,8
Cigarrillos electrónicos	19,0	20,3	17,7	28,8	30,6	26,9	14,3	15,2	13,4
Cigarrillos electrónicos sin nicotina y sin cannabis	43,9	42,4	45,7	48,6	48,2	49,1	39,0	36,4	42,2
Cigarrillos electrónicos con nicotina	51,5	52,0	50,9	46,9	46,5	47,4	56,3	57,8	54,6
Cigarrillos electrónicos con cannabis	1,9	2,5	1,1	2,0	2,2	1,6	1,8	2,8	0,6
Cigarrillos electrónicos con nicotina y con cannabis	2,7	3,1	2,3	2,6	3,1	1,9	2,9	3,0	2,6
Cigarrillos electrónicos para dejar de fumar	4,6	4,8	4,4	4,8	4,8	4,7	4,6	4,9	4,3
Hipnosedantes sin receta	4,8	5,1	4,4	4,2	4,4	3,9	5,1	5,4	4,7
Analgésicos opioides sin receta	2,5	2,6	2,3	2,1	2,4	1,9	2,6	2,7	2,6
Cannabis	43,7	51,3	36,0	47,7	53,6	41,6	41,8	50,2	33,4
Cocaína en polvo	13,0	18,5	7,4	10,4	14,0	6,8	14,2	20,7	7,7
Cocaína base	1,8	2,6	1,0	1,4	1,7	1,0	2,0	3,1	1,0
Cocaína polvo y/o base	13,3	18,8	7,7	10,8	14,3	7,1	14,5	21,0	8,0
Éxtasis	5,1	7,3	3,0	6,0	7,8	4,2	4,7	7,0	2,5
Anfetaminas/speed	4,5	6,5	2,5	3,8	5,1	2,5	4,8	7,2	2,5
Alucinógenos	5,6	8,0	3,3	5,5	7,5	3,4	5,7	8,2	3,2
Heroína	0,7	1,0	0,3	0,2	0,3	0,2	0,9	1,3	0,4
Inhalables volátiles (poppers)	1,1	1,4	0,7	1,6	2,0	1,2	0,8	1,1	0,5
GHB	0,8	1,1	0,5	0,9	1,3	0,5	0,8	1,1	0,5
Metanfetamina	1,3	1,8	0,8	1,4	1,9	1,0	1,2	1,7	0,7
Setas mágicas	3,2	4,4	2,0	3,2	4,3	2,1	3,2	4,5	1,9
Nuevas sustancias	2,4	3,2	1,6	3,2	3,9	2,5	2,0	2,8	1,2
Ketamina	0,8	1,1	0,5	1,0	1,2	0,6	0,7	1,0	0,4
Spice	0,4	0,6	0,2	0,6	0,7	0,4	0,3	0,5	0,1
Mefedrona	0,2	0,2	0,1	0,3	0,3	0,3	0,1	0,1	0,1
Ayahuasca	0,3	0,4	0,1	0,4	0,5	0,2	0,2	0,4	0,1
Cocaína rosa	0,7	0,9	0,5	1,0	1,3	0,7	0,6	0,7	0,4
Flakka (Alfa-PVP)	0,1	0,1	0,0	0,0	0,0	0,0	0,1	0,1	0,0
Óxido nítrico (gas de la risa)	0,3	0,4	0,2	0,5	0,6	0,4	0,2	0,4	0,1
Alguna droga ilegal EUDA ¹	47,5	55,0	40,0	50,9	56,3	45,3	45,9	54,4	37,5
Alguna droga ilegal excepto cannabis EUDA ²	19,7	25,2	14,0	18,2	21,7	14,5	20,4	27,0	13,8

T: total; H: hombre; M: mujer.

1. Alguna droga ilegal EUDA (definición del EUDA)= hipnosedantes sin receta + inhalables volátiles + cannabis + cocaína polvo + cocaína base + heroína + anfetaminas + éxtasis + alucinógenos + GHB.

2. Alguna droga ilegal sin cannabis (definición del EUDA)= hipnosedantes sin receta + inhalables volátiles + cocaína polvo + cocaína base + heroína + anfetaminas + éxtasis + alucinógenos + GHB.

FUENTE: OEDA. Encuesta sobre Alcohol y Drogas en España (EADAES).

Tabla 1.1.7. Prevalencia de consumo de sustancias psicoactivas en los últimos 12 meses en la población de 15-64 años, según edad y sexo (%). España, 2024.

	15-64 años			15-34 años			35-64 años		
	T	H	M	T	H	M	T	H	M
Alcohol	76,5	81,7	71,2	78,5	81,6	75,3	75,5	81,7	69,3
Consumo riesgo alcohol (AUDIT \geq 8)	4,7	7,2	2,3	5,6	7,8	3,4	4,3	6,9	1,7
Consumo riesgo alcohol (AUDIT \geq 8 en hombres y AUDIT \geq 6 en mujeres)	6,0	7,2	4,7	7,5	7,8	7,2	5,2	6,9	3,6
Borracheras	14,7	19,1	10,4	24,5	29,0	19,8	10,1	14,2	6,0
Botellón	7,3	8,3	6,2	19,3	21,8	16,8	1,5	1,7	1,3
Tabaco	36,8	40,9	32,7	37,2	41,3	33,0	36,6	40,7	32,6
Pipas de agua	3,9	4,7	3,1	9,2	11,1	7,3	1,4	1,6	1,1
Cigarrillos electrónicos	7,1	7,2	6,9	11,9	12,5	11,3	4,7	4,6	4,8
Hipnosedantes sin receta	1,8	2,0	1,7	1,9	2,0	1,8	1,8	1,9	1,7
Hipnos sin receta + alcohol	0,3	0,3	0,2	0,2	0,3	0,1	0,3	0,3	0,2
Hipnos sin receta + drogas ilegales	0,1	0,2	0,1	0,2	0,2	0,1	0,1	0,2	0,1
Hipnos sin receta + alcohol y drogas ilegales	0,1	0,2	0,0	0,1	0,1	0,1	0,1	0,2	0,0
Analgésicos opioides sin receta	1,0	0,9	1,0	0,9	0,9	0,9	1,0	1,0	1,0
Cannabis	12,6	16,0	9,2	19,4	23,9	14,7	9,4	12,1	6,7
Consumo Problemático cannabis CAST \geq 4	1,4	2,2	0,7	2,4	3,3	1,5	1,0	1,6	0,4
Consumo Problemático cannabis CAST \geq 2	1,5	2,2	0,9	2,6	3,6	1,6	1,0	1,5	0,5
Tratamiento por cannabis	3,4	3,7	2,8	2,8	3,0	2,3	4,2	4,5	3,6
Cocaína en polvo	2,3	3,5	1,2	2,9	4,0	1,9	2,0	3,3	0,8
Cocaína en polvo 30 días o más en u12m	0,5	0,6	0,3	0,5	0,6	0,3	0,4	0,6	0,2
Cocaína base	0,2	0,3	0,2	0,3	0,3	0,3	0,2	0,3	0,1
Cocaína polvo y/o base	2,5	3,7	1,3	3,1	4,1	2,1	2,2	3,4	1,0
Éxtasis	0,7	0,9	0,4	1,4	2,0	0,8	0,3	0,4	0,2
Anfetaminas/speed	0,4	0,5	0,4	0,6	0,6	0,5	0,4	0,4	0,3
Alucinógenos	0,6	0,7	0,5	0,9	1,1	0,6	0,4	0,5	0,4
Heroína	0,1	0,1	0,0	0,1	0,1	0,0	0,1	0,1	0,0
Inhalables volátiles (poppers)	0,2	0,2	0,2	0,5	0,7	0,4	0,1	0,0	0,1
GHB	0,1	0,1	0,0	0,1	0,2	0,1	0,0	0,0	0,0
Metanfetamina	0,2	0,3	0,1	0,3	0,5	0,1	0,1	0,2	0,1
Setas mágicas	0,4	0,4	0,3	0,5	0,6	0,4	0,3	0,4	0,3
Heroína o inyección drogas ilegales	4,9	5,8	4,1	5,1	5,8	4,2	4,9	5,8	4,0
Ideas suicidas (pensar en suicidio)	2,2	2,1	2,3	2,5	2,3	2,8	2,1	2,1	2,1
Planeamiento de suicidio	1,4	1,3	1,4	1,5	1,4	1,7	1,3	1,3	1,2
Intento de suicidio	0,5	0,5	0,6	0,7	0,5	0,8	0,5	0,5	0,4
Alguna droga ilegal EUDA ¹	15,9	19,6	12,2	22,7	27,1	18,0	12,7	15,9	9,6
Alguna droga ilegal excepto cannabis EUDA ²	5,3	6,6	3,9	6,6	7,9	5,1	4,7	6,0	3,3

T: total; H: hombre; M: mujer.

1. Alguna droga ilegal EUDA (definición del EUDA)= hipnosedantes sin receta + inhalables volátiles + cannabis + cocaína polvo + cocaína base + heroína + anfetaminas + éxtasis + alucinógenos + GHB.

2. Alguna droga ilegal sin cannabis (definición del EUDA)= hipnosedantes sin receta + inhalables volátiles + cocaína polvo + cocaína base + heroína + anfetaminas + éxtasis + alucinógenos + GHB.

FUENTE: OEDA. Encuesta sobre Alcohol y Drogas en España (EADAES).

Tabla 1.1.8. Prevalencia de consumo de sustancias psicoactivas en los últimos 30 días en la población de 15-64 años, según edad y sexo (%). España, 2024.

	15-64 años			15-34 años			35-64 años		
	T	H	M	T	H	M	T	H	M
Alcohol	63,5	70,9	56,0	63,5	68,0	58,9	63,5	72,4	54,7
Borracheras	4,6	6,2	3,0	8,3	10,5	5,9	2,9	4,1	1,7
Binge drinking	16,0	20,4	11,7	21,5	25,7	17,4	13,4	17,9	9,0
Bebidas energéticas	16,5	20,6	12,4	34,0	41,6	26,1	8,2	10,4	5,9
Bebidas energéticas + alcohol	3,8	5,0	2,7	8,9	11,3	6,4	1,4	1,9	0,9
Tabaco	33,9	37,9	30,0	33,5	37,7	29,1	34,2	38,0	30,4
Cigarrillos de cajetilla	20,2	22,4	18,0	16,5	18,5	14,4	21,9	24,2	19,7
Tabaco de liar	4,4	5,1	3,8	5,5	6,3	4,7	4,0	4,6	3,4
De los 2 tipos	3,0	3,7	2,3	4,2	5,0	3,4	2,4	3,0	1,8
Cigarrillos electrónicos	4,6	4,7	4,5	7,2	7,6	6,8	3,3	3,2	3,5
Hipnosedantes sin receta	0,8	0,8	0,8	0,9	0,8	1,0	0,8	0,8	0,7
Analgésicos opioides sin receta	0,7	0,7	0,7	0,6	0,7	0,6	0,7	0,8	0,7
Cannabis (algún día)	10,5	13,4	7,6	15,6	19,3	11,8	8,1	10,5	5,7
Cannabis (20 días o más)	3,0	4,3	1,7	4,4	6,2	2,7	2,3	3,4	1,2
Marihuana	3,4	4,5	2,3	5,6	6,9	4,1	2,4	3,4	1,4
Hachís	1,4	2,0	0,8	2,3	3,1	1,5	0,9	1,4	0,4
De los 2 tipos	1,5	2,3	0,8	2,8	3,9	1,6	1,0	1,6	0,4
Marihuana + de los 2 tipos	4,9	6,9	3,0	8,3	10,9	5,7	3,4	5,0	1,8
Hachís + de los 2 tipos	2,9	4,3	1,5	5,1	7,1	3,1	1,9	3,0	0,8
En forma de porro	7,7	10,5	5,0	12,3	16,0	8,6	5,6	7,9	3,3
Usando cachimbas	0,3	0,4	0,2	0,6	0,8	0,3	0,2	0,3	0,1
Usando cigarrillos electrónicos	0,0	0,1	0,0	0,1	0,1	0,0	0,0	0,0	0,0
Por vía oral	0,1	0,2	0,1	0,2	0,3	0,1	0,1	0,1	0,0
Cannabis + tabaco	7,3	9,9	4,7	11,6	15,1	8,1	5,3	7,4	3,2
Cocaína en polvo	1,3	2,0	0,6	1,6	2,2	1,0	1,2	1,9	0,5
Cocaína base	0,1	0,1	0,1	0,2	0,2	0,2	0,1	0,1	0,1
Cocaína polvo y/o base	1,4	2,1	0,7	1,7	2,3	1,1	1,2	2,0	0,5
Éxtasis	0,2	0,3	0,1	0,5	0,8	0,2	0,0	0,1	0,0
Anfetaminas/speed	0,1	0,2	0,1	0,1	0,2	0,0	0,1	0,1	0,1
Alucinógenos	0,2	0,2	0,1	0,3	0,4	0,1	0,1	0,2	0,1
Heroína	0,0	0,1	0,0	0,0	0,1	0,0	0,1	0,1	0,0
Inhalables volátiles	0,0	0,0	0,0	0,1	0,1	0,0	0,0	0,0	0,0
GHB	0,0	0,0	0,0	0,0	0,0	0,0	0,0	0,0	0,0
Metanfetamina	0,1	0,1	0,1	0,1	0,1	0,0	0,1	0,0	0,1
Setas mágicas	0,1	0,1	0,1	0,1	0,1	0,1	0,1	0,1	0,0
Alguna droga ilegal EUDA ¹	12,5	15,8	9,3	17,8	21,6	13,9	10,0	13,0	7,1
Alguna droga ilegal excepto cannabis EUDA ²	2,6	3,4	1,8	3,1	3,8	2,5	2,3	3,2	1,5

T: total; H: hombre; M: mujer.

1. Alguna droga ilegal EUDA (definición del EUDA)= hipnosedantes sin receta + inhalables volátiles + cannabis + cocaína polvo + cocaína base + heroína + anfetaminas + éxtasis + alucinógenos + GHB.

2. Alguna droga ilegal sin cannabis (definición del EUDA)= hipnosedantes sin receta + inhalables volátiles + cocaína polvo + cocaína base + heroína + anfetaminas + éxtasis + alucinógenos + GHB.

FUENTE: OEDA. Encuesta sobre Alcohol y Drogas en España (EADAES).

Tabla 1.1.9. Prevalencia de consumo de sustancias psicoactivas a diario en los últimos 30 días en la población de 15-64 años, según edad y sexo (%). España, 2024.

	15-64 años			15-34 años			35-64 años		
	T	H	M	T	H	M	T	H	M
Alcohol	10,5	15,4	5,7	6,4	8,5	4,1	12,5	18,7	6,4
Borracheras	0,4	0,5	0,2	0,7	0,9	0,5	0,2	0,3	0,1
Tabaco	25,8	28,9	22,6	23,3	26,3	20,3	26,9	30,2	23,8
Cigarillos electrónicos	1,3	1,4	1,2	1,9	2,2	1,6	1,0	1,0	1,0
Hipnosedantes sin receta	0,3	0,3	0,3	0,2	0,2	0,2	0,3	0,3	0,3
Analgésicos opioides sin receta	0,2	0,1	0,2	0,2	0,2	0,1	0,2	0,1	0,2
Cannabis	2,5	3,7	1,4	3,8	5,3	2,3	1,9	2,9	1,0

T: total; H: hombre; M: mujer.

FUENTE: OEDA. Encuesta sobre Alcohol y Drogas en España (EDADES).

Tabla 1.1.10. Prevalencia de consumo de sustancias psicoactivas en la población de 15-64 años (%). España, 2024.

	Alguna vez en la vida	Últimos 12 meses	Últimos 30 días	A diario en los últimos 30 días
Tabaco	66,6	36,8	33,9	25,8
Pipas de agua	17,7	3,9		
Cigarillos electrónicos	19,0	7,1	4,6	1,3
Alcohol	92,9	76,5	63,5	10,5
Borracheras	69,3	14,7	4,6	0,4
Hipnosedantes con o sin receta	27,4	12,0	8,0	4,5
Hipnosedantes sin receta	4,8	1,8	0,8	0,3
Analgésicos opioides con o sin receta	15,2	6,6	3,9	2,1
Analgésicos opioides sin receta	2,5	1,0	0,7	0,2
Cannabis	43,7	12,6	10,5	2,5
Éxtasis	5,1	0,7	0,2	–
Alucinógenos	5,6	0,6	0,2	–
Anfetaminas/speed	4,5	0,4	0,1	–
Cocaína polvo y/o base	13,3	2,5	1,4	–
Cocaína en polvo	13,0	2,3	1,3	–
Cocaína base	1,8	0,2	0,1	–
Setas mágicas	3,2	0,4	0,1	–
Metanfetaminas	1,3	0,2	0,1	–
GHB	0,8	0,1	0,0	–
Heroína	0,7	0,1	0,0	–
Inhalables volátiles (poppers)	1,1	0,2	0,0	–

FUENTE: OEDA. Encuesta sobre Alcohol y Drogas en España (EDADES).

Tabla 1.1.11. Prevalencia de consumo de sustancias psicoactivas alguna vez en la vida en la población de 15-64 años (%). España, 1995-2024.

	1995	1997	1999	2001	2003	2005	2007	2009	2011	2013	2015	2017	2019	2022	2024
Tabaco	-	69,7	64,9	68,4	68,9	69,5	68,5	75,0	71,7	73,1	72,5	69,7	70,0	69,6	66,6
Alcohol	-	90,6	87,3	89,0	88,6	93,7	88,0	94,2	90,9	93,1	93,5	91,2	93,0	93,2	92,9
Hipnosedantes con o sin receta	-	-	-	-	-	8,7	15,4	13,4	19,5	22,2	18,7	20,8	22,5	23,5	27,4
Hipnosedantes sin receta	-	-	-	-	-	-	-	-	-	2,7	4,1	3,0	3,1	3,6	4,8
Opioides con o sin receta	-	-	-	-	-	-	-	-	-	-	-	14,5	15,2	15,8	15,2
Opioides sin receta	-	-	-	-	-	-	-	-	-	-	-	-	1,7	1,5	2,5
Cannabis	14,5	22,9	19,6	23,8	29,0	28,6	27,3	32,1	27,4	30,4	31,5	35,2	37,5	40,9	43,7
Éxtasis	2,0	2,5	2,4	4,0	4,6	4,4	4,3	4,9	3,6	4,3	3,6	3,6	5,0	5,1	5,1
Alucinógenos	2,1	2,9	1,9	2,8	3,0	3,4	3,8	3,7	2,9	3,8	3,8	4,5	5,5	5,4	5,6
Anfetaminas	2,3	2,7	2,2	2,9	3,2	3,4	3,8	3,7	3,3	3,8	3,6	4,0	4,3	4,6	4,5
Cocaína (polvo y/o base)	-	-	-	-	-	-	8,3	10,2	8,8	10,3	9,1	10,3	11,2	12,0	13,3
Cocaína en polvo	3,4	3,4	3,1	4,8	5,9	7,0	8,0	10,2	8,8	10,2	8,9	10,0	10,9	11,7	13,0
Cocaína base	0,3	0,4	0,4	0,5	0,5	0,6	1,8	0,9	0,9	1,0	0,8	1,3	1,4	1,7	1,8
Setas mágicas	-	-	-	-	-	-	-	-	2,4	1,9	2,0	2,4	3,5	3,3	3,2
Metanfetaminas	-	-	-	-	-	-	-	-	0,8	0,5	0,6	1,2	1,2	1,3	1,3
GHB	-	-	-	-	-	-	-	-	-	0,6	0,6	0,5	0,9	0,7	0,8
Heroína	0,8	0,6	0,5	0,6	0,9	0,7	0,8	0,6	0,6	0,7	0,6	0,6	0,7	0,6	0,7
Inhalables volátiles	0,7	0,8	0,6	0,8	1,0	0,8	1,1	0,6	0,8	0,6	0,5	0,6	0,8	0,9	1,1

FUENTE: OEDA Encuesta sobre Alcohol y Drogas en España (EADDES).

Tabla 1.1.12. Prevalencia de consumo de sustancias psicoactivas en los últimos 12 meses en la población de 15-64 años (%). España, 1995-2024.

	1995	1997	1999	2001	2003	2005	2007	2009	2011	2013	2015	2017	2019	2022	2024
Tabaco	-	46,8	44,7	46,0	47,8	42,4	41,7	42,8	40,2	40,7	40,2	40,9	39,4	39,0	36,8
Alcohol	68,5	78,5	75,2	78,1	76,6	76,7	72,9	78,7	76,6	78,3	77,6	75,2	77,2	76,4	76,5
Hipnosedantes con o sin receta	-	-	-	-	-	5,1	8,6	7,1	11,4	12,2	12,0	11,1	12,0	13,1	12,0
Hipnosedantes sin receta	12,3	2,3	2,3	2,8	3,1	1,2	1,3	1,9	1,2	1,2	2,3	1,3	1,3	1,3	1,8
Opioides con o sin receta	-	-	-	-	-	-	-	-	-	-	-	6,7	7,1	6,8	6,6
Opioides sin receta	-	-	-	-	-	-	-	-	-	-	-	-	0,6	0,6	1,0
Cannabis	7,5	7,7	7,0	9,2	11,3	11,2	10,1	10,6	9,6	9,2	9,5	11,0	10,5	10,6	12,6
Éxtasis	1,3	0,9	0,8	1,8	1,4	1,2	1,1	0,8	0,7	0,7	0,6	0,6	0,9	0,8	0,7
Alucinógenos	0,8	0,9	0,6	0,7	0,6	0,7	0,6	0,5	0,4	0,3	0,6	0,4	0,6	0,6	0,6
Anfetaminas	1,0	0,9	0,7	1,1	0,8	1,0	0,9	0,6	0,6	0,6	0,5	0,5	0,7	0,6	0,4
Cocaína polvo y/o base	-	-	-	-	-	-	3,1	2,7	2,3	2,2	2,0	2,2	2,5	2,4	2,5
Cocaína en polvo	1,8	1,6	1,6	2,5	2,7	3,0	3,0	2,6	2,2	2,1	1,9	2,0	2,5	2,3	2,3
Cocaína base	0,1	0,1	0,2	0,1	0,1	0,2	0,5	0,1	0,2	0,1	0,2	0,3	0,2	0,2	0,2
Setas mágicas	-	-	-	-	-	-	-	-	0,4	0,2	0,4	0,2	0,4	0,4	0,4
Metanfetaminas	-	-	-	-	-	-	-	-	0,2	0,1	0,1	0,2	0,3	0,3	0,2
GHB	-	-	-	-	-	-	-	-	-	0,1	0,1	0,0	0,1	0,1	0,1
Heroína	0,5	0,2	0,1	0,1	0,1	0,1	0,1	0,1	0,1	0,1	0,1	0,1	0,1	0,1	0,1
Inhalables volátiles	0,1	0,2	0,1	0,1	0,1	0,1	0,1	0,0	0,1	0,1	0,1	0,1	0,1	0,2	0,2

FUENTE: OEDA Encuesta sobre Alcohol y Drogas en España (EADAES).

Tabla 1.1.13. Prevalencia de consumo de sustancias psicoactivas en los últimos 30 días en la población de 15-64 años (%). España, 1997-2024.

	1997	1999	2001	2003	2005	2007	2009	2011	2013	2015	2017	2019	2022	2024
Tabaco	42,9	40,1	41,4	42,9	38,4	38,8	39,4	37,6	38,3	38,5	38,8	36,8	37,2	33,9
Alcohol	64,0	61,8	63,7	64,1	64,6	60,0	63,3	62,3	64,4	62,1	62,7	63,0	64,5	63,5
Hipnosedantes con o sin receta	-	-	-	-	3,7	5,9	5,2	8,3	8,9	8,1	7,5	8,6	9,7	8,0
Hipnosedantes sin receta	-	-	-	-	-	-	-	0,7	0,6	0,9	0,7	0,5	0,6	0,8
Opioides con o sin receta	-	-	-	-	-	-	-	-	-	-	2,9	3,6	4,0	3,9
Opioides sin receta	-	-	-	-	-	-	-	-	-	-	-	0,2	0,3	0,7
Cannabis	4,6	4,5	6,4	7,6	8,7	7,2	7,6	7,0	6,6	7,3	9,1	8,0	8,6	10,5
Éxtasis	0,3	0,2	0,8	0,4	0,6	0,6	0,4	0,3	0,2	0,2	0,2	0,3	0,2	0,2
Alucinógenos	0,2	0,2	0,2	0,2	0,2	0,1	0,2	0,2	0,1	0,2	0,1	0,2	0,2	0,2
Anfetaminas	0,2	0,3	0,6	0,2	0,4	0,3	0,3	0,3	0,3	0,2	0,2	0,3	0,2	0,1
Cocaína polvo y/o base	-	-	-	-	-	-	1,3	1,1	1,0	0,9	1,1	1,2	1,4	1,4
Cocaína en polvo	0,9	0,9	1,3	1,1	1,6	1,6	1,2	1,1	1,0	0,9	1,1	1,1	1,3	1,3
Cocaína base	0,0	0,1	0,0	0,0	0,1	0,3	0,1	0,1	0,0	0,1	0,1	0,1	0,1	0,1
Setas mágicas	-	-	-	-	-	-	-	0,1	0,1	0,1	0,1	0,1	0,1	0,1
Metanfetaminas	-	-	-	-	-	-	-	0,1	0,0	0,0	0,0	0,1	0,1	0,1
GHB	-	-	-	-	-	-	-	-	0,0	0,0	0,0	0,0	0,0	0,0
Heroína	0,1	0,0	0,0	0,0	0,1	0,0	0,1	0,1	0,0	0,1	0,1	0,0	0,0	0,0
Inhalables volátiles	0,1	0,0	0,1	0,0	0,1	0,0	-	0,0	0,0	0,0	0,0	0,0	0,1	0,0

FUENTE: OEDA Encuesta sobre Alcohol y Drogas en España (EADAES).

Tabla 1.1.14. Prevalencia de consumo diario de sustancias psicoactivas en la población de 15-64 años (%). España, 1997-2024.

	1997	1999	2001	2003	2005	2007	2009	2011	2013	2015	2017	2019	2022	2024
Tabaco	34,9	33,6	35,7	36,7	32,8	29,6	31,8	30,4	30,8	30,8	34,0	32,3	33,1	25,8
Alcohol	12,7	13,7	15,7	14,1	14,9	10,2	11,0	10,2	9,8	9,3	7,4	8,8	9,0	10,5
Cannabis	0,7	0,8	1,5	1,5	2,0	1,6	2,0	1,7	1,9	2,1	2,1	2,9	2,8	2,5
Hipnosedantes con o sin receta	-	-	-	-	-	3,1	2,7	4,6	6,8	6,0	5,9	6,4	7,2	4,5
Opioides con o sin receta	-	-	-	-	-	-	-	-	-	-	-	2,1	1,9	2,1

FUENTE: OEDA Encuesta sobre Alcohol y Drogas en España (EADAES).

Tabla 1.1.15. Edad media de inicio en el consumo de distintas sustancias psicoactivas en la población de 15-64 años, según sexo (años). España, 2024.

	Hombres	Mujeres
Tabaco	16,4	16,8
Alcohol	15,9	16,9
Cannabis	18,1	19,0
Inhalables volátiles	20,2	21,7
Anfetaminas	20,6	21,1
Alucinógenos	21,0	21,1
Cocaína en polvo	21,0	22,2
Éxtasis	20,8	21,1
Cocaína polvo y/o base	21,2	21,8
Setas mágicas	22,1	23,9
GHB	21,9	23,0
Heroína	21,5	22,1
Metanfetaminas	21,2	23,9
Cocaína base	23,1	23,4
Hipnosedantes sin receta	30,4	29,1
Hipnosedantes con o sin receta	34,5	34,3
Opioides con o sin receta	34,0	33,8
Opioides sin receta	29,3	26,0

FUENTE: OEDA Encuesta sobre Alcohol y Drogas en España (EDADES).

Figura 1.1.1. Edad media (años) de inicio en el consumo de distintas sustancias psicoactivas en la población de 15-64 años. España, 2024.

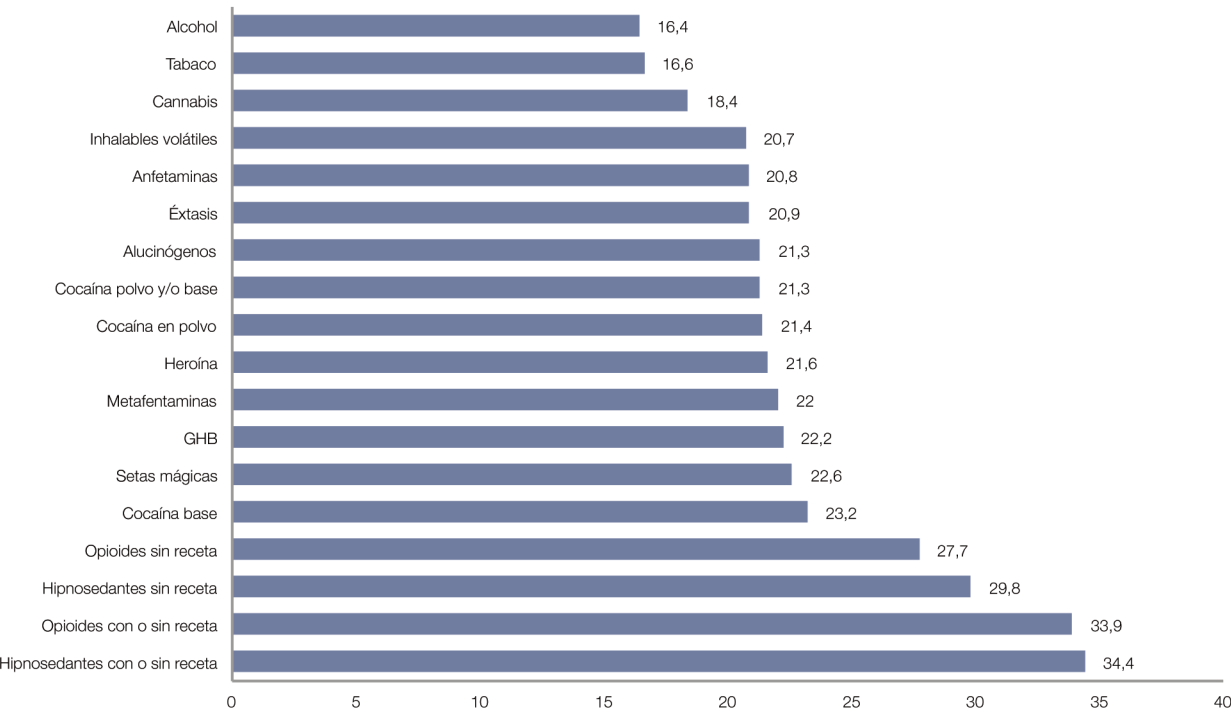

FUENTE: OEDA Encuesta sobre Alcohol y Drogas en España (EDADES).

Tabla 1.1.16. Edad media de inicio en el consumo de distintas sustancias psicoactivas en la población de 15-64 años (años). España, 1995-2024.

	1995	1997	1999	2001	2003	2005	2007	2009	2011	2013	2015	2017	2019	2022	2024
Tabaco	15,9	16,6	16,7	16,5	16,5	16,4	16,5	16,5	16,5	16,4	16,4	16,6	16,6	16,6	16,6
Alcohol	-	16,8	16,9	16,9	16,7	16,7	16,8	16,7	16,7	16,7	16,6	16,6	16,7	16,5	16,4
Cannabis	18,3	18,9	18,7	18,5	18,5	18,3	18,6	18,6	18,7	18,6	18,3	18,4	18,5	18,3	18,4
Inhalables volátiles	17,7	19,0	18,1	17,5	17,5	17,8	19,7	19,2	19,7	19,4	20,5	20,1	21,5	19,8	20,7
Anfetaminas	19,2	19,4	19,2	18,8	19,6	19,2	19,7	20,1	20,2	20,8	20,2	20,4	20,6	20,1	20,8
Alucinógenos	19,3	19,0	19,3	18,9	19,9	19,0	19,9	19,7	20,5	20,9	20,3	20,9	21,2	21,0	21,3
Cocaína en polvo	21,4	21,3	21,8	20,4	20,9	20,6	20,9	20,9	21,0	21,3	20,9	21,1	21,1	21,1	21,4
Éxtasis	21,1	20,0	20,7	20,2	20,3	20,1	20,8	20,5	20,8	21,1	20,7	21,1	20,7	20,5	20,9
Cocaína polvo y/o base	-	-	-	-	-	-	-	20,9	21,0	21,3	20,8	21,1	21,1	21,1	21,3
Heroína	20,3	20,1	19,0	20,7	22,0	20,2	21,7	22,9	20,7	21,5	22,2	22,7	22,6	21,2	21,6
Cocaína base	21,8	20,6	20,1	19,6	20,1	20,8	21,4	23,1	22,4	23,2	20,7	23,2	21,8	21,0	23,2
Hipnosedantes sin receta	35,2	28,7	29,2	29,5	30,0	-	29,1	29,5	27,8	31,3	32,5	31,6	30,6	30,8	29,8
Hipnosedantes con o sin receta	-	-	-	-	-	-	33,8	34,5	34,5	35,2	35,6	34,4	34,4	35,0	34,4
Opioides con o sin receta	-	-	-	-	-	-	-	-	-	-	-	-	32,6	35,3	33,9
Opioides sin receta	-	-	-	-	-	-	-	-	-	-	-	-	27,7	25,6	27,7

FUENTE: OEDA Encuesta sobre Alcohol y Drogas en España (EDADES).

Tabla 1.1.17. Edad media de inicio de consumo de diferentes sustancias psicoactivas y otras adicciones entre la población de 15-64 años, según sexo (años). España, 2018-2024.

	2018			2020			2022			2024		
	T	H	M	T	H	M	T	H	M	T	H	M
Alcohol	16,6	15,9	17,3	16,7	16,2	17,2	16,5	16,0	17,0	16,4	15,9	16,9
Borracheras	-	-	-	17,5	17,2	17,8	17,4	17,1	17,9	17,4	16,9	18,0
Tabaco	16,6	16,3	16,8	16,6	16,3	16,8	16,6	16,4	16,7	16,6	16,4	16,8
Tabaco (consumo diario)	18,6	18,4	18,8	18,3	18,1	18,5	18,4	18,3	18,5	18,5	18,3	18,7
Pipas de agua	-	-	-	-	-	-	21,8	21,3	22,4	21,5	21,1	22,1
Cigarillos electrónicos	33,0	31,9	34,4	30,4	29,8	31,4	31,0	30,6	31,4	29,6	29,1	30,2
Hipnosedantes con o sin receta	34,4	33,6	34,9	34,4	34,0	34,7	35,0	34,7	35,2	34,4	34,5	34,3
Hipnosedantes sin receta	31,6	30,1	33,0	30,6	30,2	31,0	30,8	30,0	31,6	29,8	30,4	29,1
Analgésicos opioides con o sin receta	-	-	-	32,6	32,0	33,1	35,3	34,8	35,7	33,9	34,0	33,8
Analgésicos opioides sin receta	-	-	-	27,7	28,5	26,5	25,6	26,3	24,5	27,7	29,3	26,0
Cannabis	18,4	18,0	19,1	18,5	18,1	19,1	18,3	18,0	18,8	18,4	18,1	19,0
Cocaína en polvo	21,1	20,8	21,7	21,1	21,0	21,5	21,1	21,0	21,7	21,4	21,2	21,8
Cocaína base	23,2	22,6	25,4	21,8	21,9	21,4	21,0	21,2	20,2	23,2	23,1	23,4
Cocaína polvo y/o base	21,1	20,9	21,8	21,1	21,0	21,5	21,1	20,9	21,7	21,3	21,2	21,7
Éxtasis	21,1	21,0	21,4	20,7	20,7	20,9	20,5	20,5	20,7	20,9	20,8	21,1
Anfetaminas	20,4	20,4	20,4	20,6	20,5	20,7	20,1	20,3	19,7	20,8	20,6	21,1
Alucinógenos	20,9	20,4	22,1	21,2	21,1	21,5	21,0	20,9	21,0	21,3	21,0	22,2
Heroína	22,7	22,7	22,4	22,6	22,0	25,0	21,2	20,8	23,2	21,6	21,5	22,1
Inhalables volátiles	20,1	20,2	19,8	21,5	21,4	21,5	19,8	19,4	21,2	20,7	20,2	21,7
GHB	22,4	22,8	20,7	23,7	23,4	24,7	22,8	23,5	20,1	22,2	21,9	23,0
Metanfetamina	23,1	23,0	23,5	23,3	23,1	23,7	22,2	22,3	21,9	22,0	21,2	23,9
Setas mágicas	22,1	21,7	23,3	22,2	22,4	21,3	22,2	22,2	22,1	22,6	22,1	23,9

T: total; H: hombre; M: mujer.

FUENTE: OEDA. Encuesta sobre Alcohol y Drogas en España (EDADES).

Tabla 1.1.18. Prevalencia de consumo de sustancias psicoactivas alguna vez en la vida en la población de 15-64 años, según grupo de edad (%). España, 1999-2024.

	1999		2001		2003		2005		2007		2009		2011		2013		2015		2018		2020		2022		2024	
	15-34	35-64	15-34	35-64	15-34	35-64	15-34	35-64	15-34	35-64	15-34	35-64	15-34	35-64	15-34	35-64	15-34	35-64	15-34	35-64	15-34	35-64	15-34	35-64	15-34	35-64
Tabaco	65,2	64,7	69,4	67,6	69,2	68,7	67,9	70,7	66,6	69,8	70,1	78,3	67,8	74,2	68,5	75,6	65,4	76,2	62,3	73,4	63,9	72,9	62,4	73,1	59,6	70,0
Alcohol	87,4	87,2	89,3	88,8	88,9	88,3	93,2	94,1	87,7	88,3	92,2	95,5	89,5	91,7	92,2	93,7	91,2	94,7	88,8	92,4	91,5	93,6	90,3	94,6	90,3	94,1
Hipnosedantes con o sin receta	-	-	-	-	-	-	-	-	-	-	-	-	12,1	24,1	13,4	27,0	10,8	22,8	12,4	25,0	13,1	27,0	13,7	28,2	17,5	32,2
Hipnosedantes sin receta	-	-	-	-	-	-	-	-	-	-	-	-	2,3	2,5	2,3	2,8	2,6	4,8	2,5	3,2	2,8	3,2	2,9	3,9	4,2	5,1
Opioides con o sin receta	-	-	-	-	-	-	-	-	-	-	-	-	-	-	-	-	-	-	-	-	9,1	18,1	8,8	19,2	9,0	18,2
Opioides sin receta	-	-	-	-	-	-	-	-	-	-	-	-	-	-	-	-	-	-	-	-	1,5	1,8	1,4	1,6	2,1	2,6
Cannabis	28,1	12,3	34,3	15,3	39,0	21,0	39,4	20,4	37,5	20,2	42,4	25,2	36,9	21,6	40,2	25,0	38,8	27,8	42,0	31,8	45,0	34,0	47,2	37,9	47,7	41,8
Éxtasis	4,4	0,7	7,7	1,0	8,3	1,6	7,6	1,9	7,2	2,2	8,4	2,6	5,7	2,3	6,2	3,2	4,7	3,0	4,1	3,3	5,4	4,8	6,3	4,6	6,0	4,7
Alucinógenos	2,9	1,0	4,6	1,3	4,7	1,6	5,4	1,9	5,9	2,3	5,7	2,4	4,4	2,0	5,0	3,1	4,5	3,4	4,7	4,3	6,0	5,3	5,8	5,2	5,5	5,7
Anfetaminas	3,1	1,3	4,6	1,5	4,7	1,9	5,2	2,0	5,6	2,6	5,7	2,4	4,6	2,4	4,9	3,2	4,3	3,3	4,1	3,9	4,2	4,3	4,2	4,8	3,8	4,8
Cocaína en polvo	4,7	1,8	7,7	2,4	8,9	3,6	10,4	4,4	11,4	5,5	13,5	7,9	11,0	7,4	11,6	9,4	9,3	8,8	9,9	10,0	10,5	11,1	10,4	12,3	10,4	14,2
Cocaína base	0,6	0,2	0,7	0,3	0,7	0,3	0,7	0,6	2,3	1,5	0,9	0,9	0,8	1,0	0,9	1,1	0,6	1,0	1,0	1,4	1,1	1,6	1,3	1,9	1,4	2,0
Setas mágicas	-	-	-	-	-	-	-	-	-	-	-	-	4,3	1,2	3,2	1,1	3,0	1,6	3,1	2,1	4,4	3,1	3,9	3,0	3,2	3,2
Metanfetaminas	-	-	-	-	-	-	-	-	-	-	-	-	1,1	0,5	0,7	0,4	0,9	0,5	1,5	1,0	1,3	1,1	1,7	1,1	1,4	1,2
GHB	-	-	-	-	-	-	-	-	-	-	-	-	-	-	0,7	0,5	0,7	0,6	0,6	0,4	0,8	1,0	0,8	0,6	0,9	0,8
Heroína	0,6	0,3	0,7	0,5	0,8	0,9	0,6	0,7	0,6	1,0	0,4	0,6	0,4	0,6	0,3	0,9	0,2	0,9	0,2	0,7	0,2	1,0	0,1	0,9	0,2	0,9
Inhalables volátiles	0,9	0,4	1,5	0,2	1,7	0,5	1,2	0,5	1,7	0,8	1,1	0,4	1,1	0,6	0,7	0,5	0,4	0,5	0,6	0,6	0,9	0,7	1,2	0,8	1,6	0,8

FUENTE: OEDA Encuesta sobre Alcohol y Drogas en España (EADAES).

Tabla 1.1.19. Prevalencia de consumo de sustancias psicoactivas en los últimos 12 meses en la población de 15-64 años, según grupo de edad (%). España, 1999-2024.

	1999		2001		2003		2005		2007		2009		2011		2013		2015		2018		2020		2022		2024	
	15-34	35-64	15-34	35-64	15-34	35-64	15-34	35-64	15-34	35-64	15-34	35-64	15-34	35-64	15-34	35-64	15-34	35-64	15-34	35-64	15-34	35-64	15-34	35-64	15-34	35-64
Tabaco	49,5	40,6	52,0	41,2	52,8	43,8	47,3	38,8	46,2	38,8	45,3	41,1	43,8	37,9	43,4	39,2	40,8	39,9	41,5	40,6	41,9	38,1	39,5	38,8	37,2	36,6
Alcohol	79,0	71,8	81,5	75,2	79,5	74,2	79,4	74,7	76,9	71,1	80,1	77,7	79,1	75,1	81,3	76,7	79,2	76,7	77,2	74,3	79,3	76,2	78,9	75,3	78,5	75,5
Hipnosedantes con o sin receta	-	-	-	-	-	-	-	-	-	-	-	-	6,3	14,5	6,4	15,5	6,3	15,0	6,5	13,4	6,7	14,6	7,2	16,0	6,9	14,5
Hipnosedantes sin receta	-	-	-	-	-	-	-	-	-	-	-	-	1,2	1,2	1,1	1,3	1,4	2,7	1,2	1,3	1,3	1,2	1,3	1,4	1,9	1,8
Opioides con o sin receta	-	-	-	-	-	-	-	-	-	-	-	-	-	-	-	-	-	-	-	-	4,3	8,5	3,6	8,3	3,7	8,0
Opioides sin receta	-	-	-	-	-	-	-	-	-	-	-	-	-	-	-	-	-	-	-	-	0,5	0,7	0,5	0,6	0,9	1,0
Cannabis	12,6	2,2	16,7	3,3	20,1	4,2	19,8	4,7	18,9	3,9	19,4	4,6	17,0	5,1	17,0	4,8	17,1	5,5	18,3	7,4	19,1	6,4	19,1	6,6	19,4	9,4
Éxtasis	1,6	0,1	3,7	0,2	2,9	0,1	2,4	0,4	2,4	0,4	1,8	0,2	1,4	0,2	1,5	0,2	1,3	0,2	1,2	0,4	1,6	0,6	1,8	0,3	1,4	0,3
Alucinógenos	1,2	0,2	1,3	0,2	1,1	0,2	1,5	0,1	1,4	0,1	1,1	0,1	0,9	0,1	0,8	0,1	1,1	0,3	0,9	0,2	1,1	0,3	1,1	0,3	0,9	0,4
Anfetaminas	1,3	0,2	2,2	0,2	1,6	0,2	1,9	0,3	1,7	0,2	1,4	0,1	1,1	0,3	1,2	0,3	1,0	0,3	0,9	0,3	1,1	0,5	1,1	0,3	0,6	0,4
Cocaína en polvo	2,8	0,5	4,5	0,9	4,8	0,9	5,2	1,3	5,3	1,3	4,3	1,5	3,5	1,4	3,2	1,5	3,0	1,3	2,7	1,7	3,1	2,2	3,1	2,0	2,9	2,0
Cocaína base	0,4	0,0	0,2	0,0	0,2	0,0	0,2	0,1	0,6	0,2	0,2	0,1	0,2	0,2	0,2	0,0	0,1	0,2	0,2	0,3	0,1	0,2	0,2	0,2	0,3	0,2
Setas mágicas	-	-	-	-	-	-	-	-	-	-	-	-	1,0	0,1	0,5	0,1	0,7	0,2	0,5	0,1	0,7	0,2	0,7	0,2	0,5	0,3
Metanfetaminas	-	-	-	-	-	-	-	-	-	-	-	-	0,3	0,1	0,2	0,0	0,2	0,1	0,4	0,1	0,5	0,2	0,5	0,2	0,3	0,1
GHB	-	-	-	-	-	-	-	-	-	-	-	-	-	-	0,1	0,1	0,1	0,1	0,1	0,0	0,2	0,1	0,2	0,1	0,1	0,0
Heroína	0,2	0,0	0,1	0,1	0,2	0,1	0,2	0,1	0,1	0,0	0,1	0,1	0,1	0,1	0,1	0,0	0,0	0,1	0,0	0,1	0,0	0,1	0,0	0,1	0,1	0,1
Inhalables volátiles	0,1	0,1	0,3	0,0	0,2	0,0	0,2	0,1	0,2	0,0	0,1	0,0	0,1	0,1	0,1	0,0	0,1	0,0	0,1	0,0	0,4	0,0	0,5	0,1	0,5	0,1

FUENTE: OEDA Encuesta sobre Alcohol y Drogas en España (EADAES).

Tabla 1.1.20. Prevalencia de consumo de sustancias psicoactivas en los últimos 30 días en la población de 15-64 años, según grupo de edad (%). España, 1999-2024.

	1999		2001		2003		2005		2007		2009		2011		2013		2015		2018		2020		2022		2024		
	15-34	35-64	15-34	35-64	15-34	35-64	15-34	35-64	15-34	35-64	15-34	35-64	15-34	35-64	15-34	35-64	15-34	35-64	15-34	35-64	15-34	35-64	15-34	35-64	15-34	35-64	
Tabaco	43,7	36,9	46,3	37,5	47,2	39,5	42,3	35,5	42,2	36,3	40,9	38,4	40,4	35,9	40,2	37,2	38,4	38,6	38,5	39,0	38,1	36,2	36,8	37,5	33,5	34,2	
Alcohol	64,4	59,4	65,7	62,1	65,8	62,7	66,3	63,4	61,7	59,4	63,1	63,3	63,7	61,5	65,4	63,9	61,6	62,4	62,7	62,8	63,4	62,8	65,6	63,9	63,5	63,5	
Hipnosedantes con o sin receta	-	-	-	-	-	-	-	-	-	-	-	-	-	3,4	11,3	3,4	12,0	3,3	10,6	3,4	9,6	3,6	10,9	4,2	12,3	3,9	10,0
Hipnosedantes sin receta	-	-	-	-	-	-	-	-	-	-	-	-	-	0,6	0,8	0,4	0,6	0,7	1,0	0,5	0,7	0,5	0,5	0,6	0,9	0,8	
Opioides con o sin receta	-	-	-	-	-	-	-	-	-	-	-	-	-	-	-	-	-	-	-	-	1,6	4,6	1,6	5,1	1,9	4,9	
Opioides sin receta	-	-	-	-	-	-	-	-	-	-	-	-	-	-	-	-	-	-	-	-	0,1	0,2	0,3	0,3	0,6	0,7	
Cannabis	7,9	1,5	11,5	2,3	13,4	2,9	15,4	3,6	13,5	2,8	14,1	3,2	12,5	3,7	12,2	3,5	12,9	4,4	14,6	6,3	14,2	5,1	15,1	5,5	15,6	8,1	
Éxtasis	0,5	0,0	1,5	0,2	0,7	0,0	1,1	0,2	0,8	0,2	0,8	0,1	0,6	0,1	0,4	0,1	0,5	0,1	0,3	0,1	0,6	0,2	0,5	0,1	0,5	0,0	
Alucinógenos	0,3	0,1	0,4	0,1	0,4	0,0	0,5	0,1	0,2	0,0	0,4	0,0	0,3	0,1	0,2	0,0	0,4	0,1	0,2	0,1	0,3	0,1	0,3	0,1	0,3	0,1	
Anfetaminas	0,5	0,1	1,1	0,1	0,4	0,1	0,8	0,1	0,5	0,1	0,7	0,1	0,5	0,1	0,5	0,1	0,5	0,1	0,4	0,1	0,5	0,2	0,4	0,1	0,1	0,1	
Cocaína en polvo	1,5	0,3	2,4	0,5	1,9	0,4	2,8	0,7	2,9	0,7	2,0	0,7	1,7	0,8	1,2	0,9	1,3	0,6	1,3	1,0	1,2	1,1	1,7	1,1	1,6	1,2	
Cocaína base	0,1	0,0	0,0	0,0	0,0	0,0	0,1	0,1	0,4	0,2	0,1	0,1	0,1	0,1	0,0	0,0	0,0	0,1	0,1	0,1	0,1	0,1	0,1	0,1	0,2	0,1	
Setas mágicas	-	-	-	-	-	-	-	-	-	-	-	-	-	0,3	0,0	0,2	0,0	0,3	0,1	0,1	0,0	0,2	0,1	0,1	0,1	0,1	
Metanfetaminas	-	-	-	-	-	-	-	-	-	-	-	-	-	0,1	0,0	0,1	0,0	0,1	0,0	0,1	0,0	0,1	0,1	0,2	0,0	0,1	
GHB	-	-	-	-	-	-	-	-	-	-	-	-	-	-	0,0	0,0	0,1	0,0	0,0	0,0	0,1	0,0	0,1	0,0	0,0	0,0	
Heroína	0,1	0,0	0,0	0,0	0,1	0,0	0,1	0,1	0,1	0,0	0,0	0,1	0,1	0,1	0,0	0,0	0,0	0,1	0,0	0,1	0,0	0,1	0,0	0,0	0,0	0,1	
Inhalables volátiles	0,0	0,0	0,1	0,0	0,0	0,0	0,1	0,0	0,0	0,0	0,0	0,0	0,0	0,0	0,0	0,1	0,0	0,0	0,0	0,1	0,0	0,1	0,0	0,2	0,0	0,1	

FUENTE: OEDA Encuesta sobre Alcohol y Drogas en España (EADADES).

Tabla 1.1.21. Prevalencia de consumo de sustancias psicoactivas alguna vez en la vida en la población de 15-64 años, según sexo (%). España, 2011-2024.

	2011		2013		2015		2018		2020		2022		2024	
	H	M	H	M	H	M	H	M	H	M	H	M	H	M
Tabaco	77,6	65,7	77,5	68,6	77,1	67,9	74,8	64,5	74,9	65,1	74,4	64,8	70,9	62,4
Cigarrillos electrónicos	-	-	-	-	7,3	6,3	9,6	8,1	12,0	8,9	13,6	10,7	20,3	17,7
Alcohol	94,0	87,7	95,0	91,3	95,3	91,7	93,6	88,8	95,5	90,4	94,9	91,4	94,1	91,7
Hipnosedantes con o sin receta	13,7	25,4	16,8	27,6	13,6	23,9	15,9	25,6	18,3	26,8	19,0	28,0	23,5	31,4
Hipnosedantes sin receta	2,1	2,6	2,6	2,8	3,3	4,9	2,8	3,2	3,0	3,1	3,6	3,6	5,1	4,4
Opioides con o sin receta	-	-	-	-	-	-	13,1	16,0	14,1	16,2	14,7	16,9	14,0	16,4
Opioides sin receta	-	-	-	-	-	-	-	-	1,8	1,5	1,7	1,3	2,6	2,3
Cannabis	35,4	19,2	37,9	22,7	40,1	22,8	43,6	26,8	46,3	28,7	48,8	32,9	51,3	36,0
Éxtasis	5,1	2,0	6,3	2,2	5,3	1,8	5,3	1,9	7,5	2,4	7,4	2,9	7,3	3,0
Alucinógenos	4,4	1,4	5,8	1,8	5,7	1,8	6,6	2,3	8,2	2,8	7,7	3,1	8,0	3,3
Anfetaminas	4,8	1,7	5,7	1,8	5,4	1,9	5,8	2,1	6,5	2,0	6,9	2,3	6,5	2,5
Cocaína polvo y/o base	12,8	4,7	15,0	5,4	13,4	4,7	14,6	5,9	16,4	5,9	17,4	6,6	18,8	7,7
Cocaína en polvo	12,7	4,7	14,9	5,4	13,3	4,6	14,3	5,7	16,1	5,7	17,1	6,3	18,5	7,4
Cocaína base	1,5	0,3	1,7	0,3	1,4	0,3	1,8	0,7	2,1	0,8	2,5	0,9	2,6	1,0
Setas mágicas	3,5	1,2	2,9	0,8	3,0	1,0	3,8	1,1	5,3	1,7	4,6	1,9	4,4	2,0
Metanfetaminas	1,2	0,3	0,8	0,1	1,0	0,2	1,9	0,5	1,8	0,5	2,0	0,6	1,8	0,8
GHB	-	-	0,9	0,2	1,0	0,2	0,7	0,2	1,5	0,3	1,1	0,3	1,1	0,5
Heroína	0,9	0,2	1,2	0,2	1,0	0,3	0,8	0,3	1,2	0,3	1,1	0,2	1,0	0,3
Inhalables volátiles	1,1	0,4	0,9	0,3	0,7	0,2	0,9	0,3	1,2	0,3	1,4	0,4	1,4	0,7

FUENTE: OEDA Encuesta sobre Alcohol y Drogas en España (EADADES).

Tabla 1.1.22. Prevalencia de consumo de sustancias psicoactivas en los últimos 12 meses en la población de 15-64 años, según sexo (%). España, 2011-2024.

	2011		2013		2015		2018		2020		2022		2024	
	H	M	H	M	H	M	H	M	H	M	H	M	H	M
Tabaco	44,2	36,0	44,2	37,2	44,4	36,0	46,0	35,8	44,4	34,2	44,0	34,0	40,9	32,7
Alcohol	83,2	69,9	83,2	73,4	82,9	72,1	81,3	69,2	82,7	71,6	82,1	70,8	81,7	71,2
Hipnosedantes con o sin receta	7,6	15,3	8,5	16,0	8,3	15,8	8,1	14,1	9,4	14,7	10,3	16,0	9,3	14,7
Hipnosedantes sin receta	1,1	1,2	1,1	1,3	1,6	2,9	1,2	1,4	1,3	1,2	1,4	1,3	2,0	1,7
Opioides con o sin receta	-	-	-	-	-	-	5,9	7,4	6,2	8,1	5,8	7,9	5,7	7,6
Opioides sin receta	-	-	-	-	-	-	-	-	0,6	0,7	0,7	0,5	0,9	1,0
Cannabis	13,6	5,5	12,9	5,4	13,3	5,6	15,4	6,6	14,6	6,3	14,4	6,8	16,0	9,2
Éxtasis	1,0	0,4	1,0	0,3	0,9	0,3	1,0	0,3	1,4	0,4	1,0	0,5	0,9	0,4
Alucinógenos	0,6	0,2	0,5	0,1	0,8	0,3	0,7	0,2	1,0	0,2	0,7	0,4	0,7	0,5
Anfetaminas	0,9	0,3	0,8	0,4	0,8	0,3	0,8	0,2	0,9	0,4	0,8	0,3	0,5	0,4
Cocaína (polvo y/o base)	3,6	0,9	3,3	1,0	3,1	0,9	3,4	1,0	4,1	1,0	3,6	1,1	3,7	1,3
Cocaína en polvo	3,6	0,9	3,3	0,9	2,9	0,9	3,2	0,8	4,0	0,9	3,5	1,0	3,5	1,2
Cocaína base	0,2	0,1	0,1	0,1	0,3	0,1	0,4	0,2	0,3	0,1	0,3	0,1	0,3	0,2
Setas mágicas	0,6	0,2	0,3	0,1	0,5	0,2	0,4	0,1	0,6	0,1	0,5	0,3	0,4	0,3
Metanfetaminas	0,3	0,0	0,2	0,0	0,2	0,0	0,4	0,1	0,4	0,2	0,3	0,2	0,3	0,1
GHB	-	-	0,1	0,1	0,1	0,1	0,0	0,0	0,2	0,0	0,2	0,0	0,1	0,0
Heroína	0,2	0,0	0,1	0,0	0,2	0,0	0,1	0,0	0,1	0,0	0,1	0,0	0,1	0,0
Inhalables volátiles	0,1	0,1	0,1	0,0	0,1	0,0	0,1	0,0	0,2	0,1	0,3	0,1	0,2	0,2

H = hombres; M = mujeres.

FUENTE: OEDA Encuesta sobre Alcohol y Drogas en España (EADAES).

Tabla 1.1.23. Prevalencia de consumo de sustancias psicoactivas en los últimos 30 días en la población de 15-64 años, según sexo (%). España, 2011-2024.

	2011		2013		2015		2018		2020		2022		2024	
	H	M	H	M	H	M	H	M	H	M	H	M	H	M
Tabaco	41,4	33,7	41,7	34,8	42,6	34,3	43,8	33,8	41,5	32,0	42,2	32,3	37,9	30,0
Alcohol	73,2	51,2	73,4	55,3	71,3	52,8	71,5	54,0	72,0	53,9	73,1	55,7	70,9	56,0
Hipnosedantes con o sin receta	5,2	11,4	5,8	12,1	5,4	10,8	5,4	9,7	6,5	10,7	7,3	12,1	6,2	9,9
Hipnosedantes sin receta	0,6	0,8	0,6	0,5	0,8	1,1	0,5	0,8	0,6	0,4	0,5	0,6	0,8	0,8
Opioides con o sin receta	-	-	-	-	-	-	2,3	3,4	3,0	4,3	3,1	4,8	3,3	4,6
Opioides sin receta	-	-	-	-	-	-	-	-	0,2	0,2	0,3	0,2	0,7	0,7
Cannabis	10,2	3,8	9,8	3,4	10,7	3,9	12,9	5,3	11,4	4,7	12,0	5,2	13,4	7,6
Éxtasis	0,4	0,2	0,3	0,1	0,3	0,1	0,3	0,1	0,6	0,1	0,3	0,1	0,3	0,1
Alucinógenos	0,2	0,1	0,1	0,0	0,3	0,1	0,2	0,0	0,2	0,1	0,2	0,1	0,2	0,1
Anfetaminas	0,4	0,1	0,4	0,1	0,3	0,1	0,3	0,1	0,4	0,2	0,3	0,1	0,2	0,1
Cocaína (polvo y/o base)	1,8	0,5	1,7	0,4	1,5	0,3	1,8	0,4	2,0	0,3	2,1	0,6	2,1	0,7
Cocaína en polvo	1,8	0,5	1,7	0,4	1,4	0,3	1,8	0,4	1,9	0,3	2,0	0,6	2,0	0,6
Cocaína base	0,1	0,1	0,1	0,0	0,1	0,0	0,2	0,0	0,2	0,0	0,1	0,1	0,1	0,1
Setas mágicas	0,2	0,1	0,1	0,0	0,2	0,1	0,1	0,0	0,2	0,1	0,1	0,1	0,1	0,1
Metanfetaminas	0,1	0,0	0,1	0,0	0,1	0,0	0,1	0,0	0,1	0,0	0,1	0,1	0,1	0,1
GHB	-	-	0,0	0,0	0,1	0,0	0,0	0,0	0,1	0,0	0,1	0,0	0,0	0,0
Heroína	0,1	0,0	0,0	0,0	0,1	0,0	0,1	0,0	0,1	0,0	0,0	0,0	0,1	0,0
Inhalables volátiles	0,0	0,0	0,1	0,0	0,0	0,0	0,0	0,0	0,1	0,0	0,2	0,1	0,0	0,0

H = hombres; M = mujeres.

FUENTE: OEDA Encuesta sobre Alcohol y Drogas en España (EADAES).

Tabla 1.1.24. Edad media de inicio en el consumo de distintas sustancias psicoactivas entre la población de 15-64 años por comunidad/ciudad autónoma (años). España, 2024.

	Tamaño de muestra	Edad media inicio en el consumo de tabaco	Edad media inicio en el consumo de tabaco diario	Edad media inicio en el consumo de bebidas alcohólicas	Edad media inicio en el consumo de cannabis
Andalucía	2.224	16,7	18,6	16,6	18,1
Aragón	1.293	17,2	18,3	16,3	18,7
Asturias	1.263	16,1	17,7	15,9	18,6
Baleares	838	17,0	19,2	16,4	19,0
Canarias	1.659	16,8	18,2	16,7	18,5
Cantabria	996	16,0	18,4	15,9	18,4
Castilla y León	1.763	16,3	18,0	16,0	19,0
Castilla-La Mancha	1.589	16,5	18,1	16,2	17,7
Cataluña	2.111	16,8	18,7	16,4	18,3
C. Valenciana	2.224	16,0	18,6	15,7	18,8
Extremadura	780	15,8	18,2	16,5	17,9
Galicia	1.720	16,7	18,7	16,5	18,5
Madrid	2.494	17,0	19,0	16,8	18,3
Murcia	1.483	16,6	18,2	16,5	18,4
Navarra	1.135	16,0	18,0	15,8	18,7
País Vasco	1.104	16,4	17,7	16,2	18,4
La Rioja	969	16,3	17,2	16,1	18,3
Ceuta	615	17,3	17,7	16,9	18,8
Melilla	618	17,2	18,7	17,7	18,9
Media España	26.878	16,6	18,5	16,4	18,4

FUENTE: OEDA Encuesta sobre Alcohol y Drogas en España (EADAES).

Tabla 1.1.25. Prevalencia de consumo de bebidas alcohólicas entre la población de 15-64 años por comunidad/ciudad autónoma (%). España, 2024.

	ALGUNA VEZ EN LA VIDA			ÚLTIMOS 12 MESES			ÚLTIMOS 30 DÍAS		
	Prevalencia	IC95% inferior	IC95% superior	Prevalencia	IC95% inferior	IC95% superior	Prevalencia	IC95% inferior	IC95% superior
Andalucía	88,9	87,6	90,2	69,7	67,8	71,6	56,9	54,9	59,0
Aragón	93,4	92,1	94,8	83,0	80,9	85,0	72,1	69,7	74,6
Asturias	97,5	96,6	98,4	82,9	80,9	85,0	74,8	72,4	77,2
Baleares	94,0	92,4	95,6	80,0	77,3	82,7	64,3	61,0	67,5
Canarias	93,5	92,3	94,6	74,7	72,6	76,8	59,0	56,6	61,4
Cantabria	95,4	94,1	96,7	77,1	74,5	79,7	62,0	59,0	65,0
Castilla y León	95,7	94,7	96,6	78,6	76,7	80,5	67,1	64,9	69,3
Castilla-La Mancha	92,7	91,5	94,0	68,5	66,2	70,8	57,4	55,0	59,8
Cataluña	92,5	91,4	93,6	77,8	76,0	79,5	64,3	62,2	66,3
C. Valenciana	97,0	96,3	97,7	89,1	87,8	90,4	76,8	75,0	78,5
Extremadura	94,2	92,5	95,8	73,1	70,0	76,3	61,2	57,7	64,6
Galicia	92,4	91,2	93,7	76,9	74,9	78,9	61,7	59,4	64,0
Madrid	93,9	92,9	94,8	73,5	71,8	75,2	60,6	58,6	62,5
Murcia	90,9	89,5	92,4	76,4	74,2	78,6	62,3	59,8	64,7
Navarra	89,9	88,1	91,6	74,3	71,7	76,8	62,2	59,4	65,0
País Vasco	95,2	93,9	96,5	80,5	78,1	82,8	68,0	65,2	70,7
La Rioja	92,3	90,7	94,0	77,3	74,7	79,9	67,5	64,6	70,5
Ceuta	73,1	69,6	76,6	57,2	53,3	61,1	40,0	36,1	43,9
Melilla	63,9	60,1	67,7	49,0	45,1	53,0	35,6	31,9	39,4
Media España	92,9	92,6	93,2	76,5	76,0	77,0	63,5	62,9	64,1

FUENTE: OEDA Encuesta sobre Alcohol y Drogas en España (EADAES).

Tabla 1.1.26. Prevalencia de consumo de bebidas alcohólicas en la población de 15-64 años por CCAA según sexo. España, 2024.

	ALGUNA VEZ EN LA VIDA		ÚLTIMOS 12 MESES		ÚLTIMOS 30 DÍAS	
	H	M	H	M	H	M
Andalucía	90,7	87,0	77,1	62,3	66,6	47,2
Aragón	94,0	92,9	85,7	80,1	76,2	67,8
Asturias	98,3	96,7	87,0	78,9	81,0	68,7
Baleares	93,8	94,2	83,6	76,3	68,8	59,6
Canarias	95,1	91,8	79,0	70,3	64,6	53,4
Cantabria	97,0	93,8	84,7	69,6	71,1	53,0
Castilla y León	96,9	94,4	84,8	72,2	75,3	58,7
Castilla-La Mancha	94,2	91,2	74,1	62,6	65,8	48,5
Cataluña	92,6	92,3	82,0	73,4	70,5	58,0
C. Valenciana	97,9	96,1	92,0	86,2	82,5	71,0
Extremadura	96,7	91,6	85,4	60,6	75,3	46,7
Galicia	93,8	91,0	83,6	70,3	69,9	53,7
Madrid	95,5	92,3	78,4	68,8	68,2	53,2
Murcia	92,9	88,8	82,4	70,1	70,4	53,7
Navarra	91,1	88,7	77,6	70,9	69,1	55,1
País Vasco	96,1	94,3	82,9	78,0	73,2	62,7
La Rioja	95,3	89,3	83,2	71,3	75,8	59,1
Ceuta	75,1	71,0	59,3	55,0	41,7	38,3
Melilla	70,7	56,8	54,3	43,6	39,5	31,0
Media España	94,1	91,7	81,7	71,2	70,9	56,0

FUENTE: OEDA Encuesta sobre Alcohol y Drogas en España (EADDES).

Consumo de alcohol últimos 30 días
Media nacional 63,5%

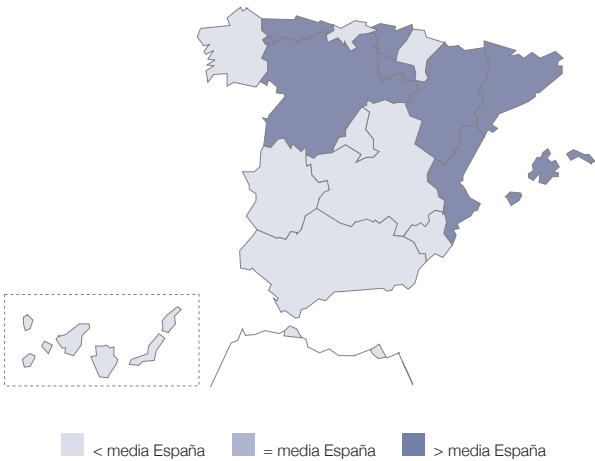

ALCOHOL ÚLTIMOS 30 DÍAS	
Andalucía	56,9
Aragón	72,1
Asturias	74,8
Baleares	64,3
Canarias	59,0
Cantabria	62,0
Castilla y León	67,1
Castilla-La Mancha	57,4
Cataluña	64,3
C. Valenciana	76,8
Extremadura	61,2
Galicia	61,7
Madrid	60,6
Murcia	62,3
Navarra	62,2
País Vasco	68,0
La Rioja	67,5
Ceuta	40,0
Melilla	35,6
Media España	63,5

FUENTE: OEDA Encuesta sobre Alcohol y Drogas en España (EADDES).

Tabla 1.1.27. Prevalencia de borracheras entre la población de 15-64 años por CCAA (%). España, 2024.

	Tamaño muestra	ALGUNA VEZ EN LA VIDA			ÚLTIMOS 12 MESES		
		Prevalencia	IC95% inferior	IC95% superior	Prevalencia	IC95% inferior	IC95% superior
Andalucía	2.224	57,9	55,8	59,9	13,2	11,8	14,6
Aragón	1.293	74,2	71,8	76,5	15,3	13,3	17,3
Asturias	1.263	73,3	70,9	75,8	17,1	15,0	19,1
Baleares	838	74,6	71,6	77,5	15,4	13,0	17,9
Canarias	1.659	73,3	71,2	75,4	20,6	18,6	22,5
Cantabria	996	78,1	75,5	80,6	14,3	12,1	16,5
Castilla y León	1.763	78,5	76,6	80,4	26,4	24,4	28,5
Castilla-La Mancha	1.589	61,7	59,4	64,1	14,1	12,4	15,8
Cataluña	2.111	64,0	62,0	66,1	12,6	11,2	14,0
C. Valenciana	2.224	78,0	76,3	79,8	11,9	10,6	13,2
Extremadura	780	64,8	61,4	68,1	18,9	16,1	21,6
Galicia	1.720	74,8	72,8	76,9	19,6	17,8	21,5
Madrid	2.494	71,7	70,0	73,5	9,3	8,2	10,4
Murcia	1.483	70,9	68,6	73,2	14,3	12,6	16,1
Navarra	1.135	72,9	70,3	75,5	19,8	17,5	22,1
País Vasco	1.104	83,1	80,9	85,3	23,8	21,2	26,3
Rioja	969	81,4	78,9	83,8	21,6	19,0	24,2
Ceuta	615	40,0	36,1	43,9	8,3	6,1	10,5
Melilla	618	43,2	39,3	47,1	13,9	11,2	16,6
Total	26.878	69,3	68,7	69,8	14,7	14,3	15,2

FUENTE: OEDA Encuesta sobre Alcohol y Drogas en España (EADAES).

BORRACHERAS ÚLTIMOS 12 MESES

Andalucía	13,2
Aragón	15,3
Asturias	17,1
Baleares	15,4
Canarias	20,6
Cantabria	14,3
Castilla y León	26,4
Castilla-La Mancha	14,1
Cataluña	12,6
C. Valenciana	11,9
Extremadura	18,9
Galicia	19,6
Madrid	9,3
Murcia	14,3
Navarra	19,8
País Vasco	23,8
La Rioja	21,6
Ceuta	8,3
Melilla	13,9
Media España	14,7

FUENTE: OEDA Encuesta sobre Alcohol y Drogas en España (EADAES).

Intoxicaciones etílicas (borracheras) últimos 12 meses
Media nacional 14,7%



Tabla 1.1.28. Prevalencia de binge drinking en los últimos 30 días entre la población de 15-64 años por comunidad/ciudad autónoma (%). España, 2024.

	ÚLTIMOS 30 DÍAS			
	Tamaño muestra	Prevalencia	IC95% inferior	IC95% superior
Andalucía	2.224	13,9	12,4	15,3
Aragón	1.293	20,0	17,8	22,1
Asturias	1.263	17,9	15,8	20,0
Baleares	838	15,1	12,7	17,6
Canarias	1.659	12,9	11,3	14,5
Cantabria	996	18,5	16,1	20,9
Castilla y León	1.763	16,3	14,5	18,0
Castilla-La Mancha	1.589	15,1	13,3	16,9
Cataluña	2.111	15,4	13,8	16,9
C. Valenciana	2.224	21,2	19,5	22,9
Extremadura	780	12,8	10,4	15,1
Galicia	1.720	15,7	14,0	17,4
Madrid	2.494	13,3	11,9	14,6
Murcia	1.483	21,3	19,2	23,3
Navarra	1.135	16,6	14,4	18,7
País Vasco	1.104	21,8	19,4	24,2
Rioja	969	16,6	14,2	18,9
Ceuta	615	13,7	11,0	16,5
Melilla	618	8,9	6,6	11,1
Total	26.878	16,0	15,5	16,4

FUENTE: OEDA Encuesta sobre Alcohol y Drogas en España (EDADES).

Tabla 1.1.29. Prevalencias de bebidas energéticas entre la población de 15-64 años por comunidad/ciudad autónoma (%). España, 2024.

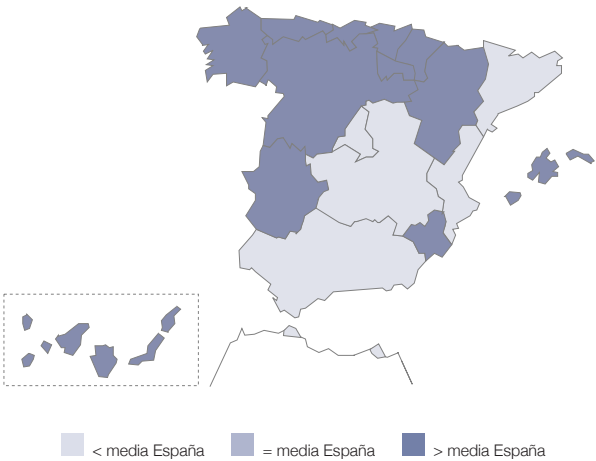
	ÚLTIMOS 30 DÍAS	
	Prevalencia	
Andalucía	16,5	
Aragón	12,5	
Asturias	12,8	
Baleares	16,4	
Canarias	23,7	
Cantabria	12,3	
Castilla y León	12,8	
Castilla-La Mancha	19,3	
Cataluña	17,9	
C. Valenciana	16,4	
Extremadura	17,6	
Galicia	12,6	
Madrid	16,9	
Murcia	18,1	
Navarra	14,4	
País Vasco	12,3	
Rioja	10,7	
Ceuta	25,3	
Melilla	33,2	
Total	16,5	

FUENTE: OEDA Encuesta sobre Alcohol y Drogas en España (EDADES).

Tabla 1.1.30. Prevalencia de consumo de tabaco entre la población de 15-64 años por comunidad/ciudad autónoma (%). España, 2024.

	ALGUNA VEZ EN LA VIDA			ÚLTIMOS 12 MESES			ÚLTIMOS 30 DÍAS			A DIARIO ÚLTIMOS 30 DÍAS		
	Prevalencia	IC95% inferior	IC95% superior	Prevalencia	IC95% inferior	IC95% superior	Prevalencia	IC95% inferior	IC95% superior	Prevalencia	IC95% inferior	IC95% superior
Andalucía	57,9	55,8	59,9	33,3	31,4	35,3	30,7	28,8	32,7	23,0	21,2	24,7
Aragón	69,5	67,0	72,0	37,4	34,8	40,1	32,9	30,3	35,5	23,8	21,4	26,1
Asturias	81,0	78,8	83,2	40,0	37,3	42,7	37,5	34,8	40,1	27,7	25,3	30,2
Baleares	65,9	62,7	69,1	32,7	29,6	35,9	29,9	26,8	33,0	24,0	21,1	26,9
Canarias	66,8	64,6	69,1	39,4	37,1	41,8	36,9	34,5	39,2	25,0	23,0	27,1
Cantabria	74,2	71,5	76,9	32,9	29,9	35,8	30,4	27,6	33,3	18,5	16,1	20,9
Castilla y León	71,3	69,2	73,4	38,5	36,2	40,8	36,5	34,2	38,7	28,6	26,5	30,7
Castilla-La Mancha	67,6	65,3	69,9	41,9	39,5	44,3	40,1	37,7	42,5	30,7	28,5	33,0
Cataluña	62,2	60,2	64,3	34,9	32,8	36,9	31,7	29,8	33,7	24,3	22,5	26,1
C. Valenciana	78,0	76,3	79,7	45,4	43,3	47,4	42,2	40,1	44,3	36,4	34,4	38,4
Extremadura	75,6	72,6	78,6	51,0	47,5	54,5	48,8	45,3	52,3	41,7	38,3	45,2
Galicia	66,7	64,5	69,0	35,3	33,0	37,6	32,0	29,8	34,2	25,2	23,2	27,3
Madrid	66,0	64,2	67,9	33,8	32,0	35,7	31,4	29,6	33,2	22,3	20,7	24,0
Murcia	66,1	63,7	68,5	38,9	36,4	41,4	36,4	33,9	38,8	23,9	21,7	26,1
Navarra	67,5	64,7	70,2	31,8	29,1	34,5	29,1	26,5	31,8	19,7	17,4	22,1
País Vasco	75,4	72,8	77,9	35,4	32,5	38,2	29,6	26,9	32,3	20,3	18,0	22,7
La Rioja	61,4	58,4	64,5	39,3	36,2	42,4	36,4	33,3	39,4	28,9	26,1	31,8
Ceuta	41,7	37,8	45,6	24,6	21,2	28,0	23,8	20,4	27,2	12,7	10,1	15,4
Melilla	46,8	42,8	50,7	24,1	20,8	27,5	22,1	18,8	25,4	16,2	13,3	19,1
Media España	66,6	66,1	67,2	36,8	36,3	37,4	33,9	33,4	34,5	25,8	25,2	26,3

FUENTE: OEDA Encuesta sobre Alcohol y Drogas en España (EDADES).

Consumo de tabaco a diario últimos 30 días
Media nacional 25,8%

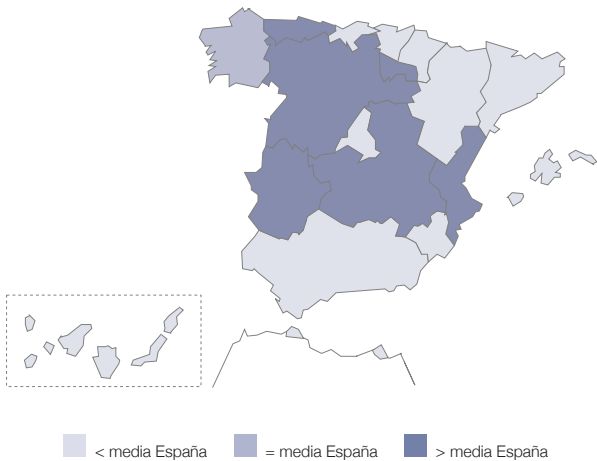

TABACO A DIARIO ÚLTIMOS 30 DÍAS	
Andalucía	23,0
Aragón	23,8
Asturias	27,7
Baleares	24,0
Canarias	25,0
Cantabria	18,5
Castilla y León	28,6
Castilla La Mancha	30,7
Cataluña	24,3
C. Valenciana	36,4
Extremadura	41,7
Galicia	25,2
Madrid	22,3
Murcia	23,9
Navarra	19,7
País Vasco	20,3
La Rioja	28,9
Ceuta	12,7
Melilla	16,2
Media España	25,8

FUENTE: OEDA Encuesta sobre Alcohol y Drogas en España (EDADES).

Tabla 1.1.31. Prevalencia de consumo de tabaco en la población de 15-64 años por CCAA según sexo. España, 2024.

	ALGUNA VEZ EN LA VIDA		ÚLTIMOS 12 MESES		ÚLTIMOS 30 DÍAS		A DIARIO ÚLTIMOS 30 DÍAS	
	H	M	H	M	H	M	H	M
Andalucía	62,2	53,6	35,7	30,9	32,9	28,5	24,1	21,9
Aragón	73,9	65,0	42,8	31,9	37,0	28,7	27,3	20,2
Asturias	84,9	77,1	43,1	36,9	40,3	34,7	31,3	24,3
Baleares	68,2	63,5	35,5	29,9	32,3	27,4	25,8	22,2
Canarias	70,7	63,0	44,3	34,6	41,5	32,2	28,7	21,5
Cantabria	78,0	70,4	37,3	28,4	35,6	25,3	21,8	15,3
Castilla y León	75,0	67,6	41,4	35,4	39,4	33,5	30,8	26,5
Castilla-La Mancha	69,7	65,4	43,9	39,8	42,7	37,5	33,0	28,5
Cataluña	67,1	57,3	40,6	28,9	36,9	26,4	28,5	20,0
C. Valenciana	80,9	75,1	49,3	41,4	46,7	37,7	41,0	31,8
Extremadura	85,1	65,9	58,7	43,0	56,4	40,9	49,1	34,2
Galicia	70,7	62,8	37,5	33,1	33,4	30,6	27,1	23,4
Madrid	71,7	60,5	39,5	28,5	37,3	25,7	26,9	18,1
Murcia	69,3	62,8	43,2	34,4	40,1	32,5	26,5	21,3
Navarra	72,1	62,7	35,8	27,8	32,9	25,3	22,9	16,6
Pais Vasco	78,1	72,6	38,1	32,6	32,3	26,9	21,2	19,5
La Rioja	68,0	54,7	46,9	31,5	44,4	28,2	36,4	21,5
Ceuta	46,8	36,3	28,4	20,6	27,4	20,0	14,6	10,9
Melilla	55,8	37,3	28,1	20,1	25,8	18,2	19,7	12,7
Media España	70,9	62,4	40,9	32,7	37,9	30,0	28,9	22,6

FUENTE: OEDA Encuesta sobre Alcohol y Drogas en España (EADDES).

Tabla 1.1.32. Prevalencias de consumo de cigarrillos electrónicos entre la población de 15-64 años por comunidad/ciudad autónoma (%). España, 2024.

	ALGUNA VEZ EN LA VIDA			
	Tamaño muestra	Prevalencia	IC95% inferior	IC95% superior
Andalucía	2.224	24,8	23,0	26,6
Aragón	1.293	16,4	14,4	18,4
Asturias	1.263	16,2	14,2	18,3
Baleares	838	18,3	15,7	20,9
Canarias	1.659	23,8	21,7	25,8
Cantabria	996	12,0	10,0	14,0
Castilla y León	1.763	19,1	17,3	20,9
Castilla-La Mancha	1.589	13,2	11,5	14,8
Cataluña	2.111	16,2	14,6	17,8
C. Valenciana	2.224	28,4	26,5	30,2
Extremadura	780	29,5	26,3	32,7
Galicia	1.720	17,4	15,6	19,2
Madrid	2.494	9,6	8,5	10,8
Murcia	1.483	18,0	16,0	19,9
Navarra	1.135	17,1	14,9	19,3
Pais Vasco	1.104	18,2	16,0	20,5
Rioja	969	12,1	10,1	14,2
Ceuta	615	15,7	12,8	18,5
Melilla	618	20,5	17,3	23,7
Total	26.878	19,0	18,5	19,5

FUENTE: OEDA Encuesta sobre Alcohol y Drogas en España (EADDES).

Tabla 1.1.33. Prevalencias de consumo de cigarrillos electrónicos entre la población de 15-64 años por comunidad/ciudad autónoma, según sexo (%). España, 2024.

ALGUNA VEZ EN LA VIDA		
	Hombres	Mujeres
Andalucía	26,6	23,0
Aragón	18,5	14,3
Asturias	17,3	15,2
Baleares	19,7	16,9
Canarias	23,8	23,7
Cantabria	11,9	12,1
Castilla y León	19,0	19,2
Castilla-La Mancha	15,1	11,1
Cataluña	17,7	14,7
C. Valenciana	31,0	25,7
Extremadura	31,6	27,4
Galicia	17,5	17,3
Madrid	10,6	8,7
Murcia	17,4	18,6
Navarra	16,7	17,5
País Vasco	18,6	17,8
Rioja*	13,3	11,0
Ceuta*	17,2	14,0
Melilla*	23,1	17,7
Total	20,3	17,7

* Los valores de estas CCAA/CA deben interpretarse con cautela debido al reducido tamaño de la muestra.

FUENTE: OEDA Encuesta sobre Alcohol y Drogas en España (EADAES).

Tabla 1.1.34. Prevalencia de consumo de cannabis entre la población de 15-64 años por comunidad/ciudad autónoma (%). España, 2024.

ALGUNA VEZ EN LA VIDA				ÚLTIMOS 12 MESES		
	Prevalencia	IC95% inferior	IC95% superior	Prevalencia	IC95% inferior	IC95% superior
Andalucía	27,1	25,2	28,9	10,0	8,8	11,3
Aragón	45,9	43,2	48,6	15,6	13,7	17,6
Asturias	51,8	49,0	54,6	14,5	12,5	16,4
Baleares	52,4	49,0	55,8	14,9	12,5	17,3
Canarias	44,9	42,5	47,2	16,1	14,3	17,9
Cantabria	56,8	53,7	59,9	13,8	11,6	15,9
Castilla y León	43,1	40,8	45,4	10,9	9,4	12,4
Castilla-La Mancha	44,7	42,2	47,1	10,5	9,0	12,0
Cataluña	52,7	50,6	54,9	14,3	12,8	15,8
C. Valenciana	60,5	58,5	62,5	14,2	12,8	15,7
Extremadura	48,7	45,2	52,3	23,1	20,1	26,0
Galicia	40,4	38,1	42,8	13,0	11,4	14,6
Madrid	35,9	34,0	37,7	9,7	8,5	10,8
Murcia	36,8	34,4	39,3	12,5	10,8	14,2
Navarra	45,7	42,8	48,6	10,8	9,0	12,6
País Vasco	54,9	52,0	57,9	14,1	12,1	16,2
La Rioja	43,6	40,5	46,7	13,7	11,6	15,9
Ceuta	30,0	26,4	33,6	8,2	6,0	10,4
Melilla	28,3	24,8	31,9	9,4	7,1	11,7
Media España	43,7	43,1	44,3	12,6	12,2	13,0

FUENTE: OEDA Encuesta sobre Alcohol y Drogas en España (EADAES).

CANNABIS ÚLTIMOS 12 MESES	
Andalucía	10,0
Aragón	15,6
Asturias	14,5
Baleares	14,9
Canarias	16,1
Cantabria	13,8
Castilla y León	10,9
Castilla-La Mancha	10,5
Cataluña	14,3
C. Valenciana	14,2
Extremadura	23,1
Galicia	13,0
Madrid	9,7
Murcia	12,5
Navarra	10,8
País Vasco	14,1
La Rioja	13,7
Ceuta	8,2
Melilla	9,4
Media España	12,6

FUENTE: OEDA Encuesta sobre Alcohol y Drogas en España (EADAES).



Tabla 1.135. Prevalencia de consumo de cannabis en la población de 15-64 años por CCAA según sexo. España, 2024.				
	ALGUNA VEZ EN LA VIDA		ÚLTIMOS 12 MESES	
	H	M	H	M
Andalucía	33,1	20,9	12,8	7,2
Aragón	53,6	37,8	18,3	12,9
Asturias	61,4	42,4	18,7	10,3
Baleares	60,9	43,6	18,8	10,9
Canarias	52,5	37,1	20,7	11,5
Cantabria	66,1	47,6	17,6	9,9
Castilla y León	50,9	35,1	12,4	9,3
Castilla-La Mancha	54,4	34,4	13,4	7,5
Cataluña	59,5	45,8	18,4	10,0
C. Valenciana	70,1	50,8	18,5	9,8
Extremadura	57,6	39,6	27,3	18,7
Galicia	44,9	36,0	14,4	11,7
Madrid	44,2	27,9	12,6	6,9
Murcia	45,6	27,6	16,2	8,7
Navarra	53,0	38,1	13,4	8,2
País Vasco	62,3	47,4	19,0	9,2
La Rioja	52,4	34,6	17,3	10,2
Ceuta	38,7	20,8	11,6	4,6
Melilla	32,2	24,2	10,7	8,0
Media España	51,3	36,0	16,0	9,2

FUENTE: OEDA Encuesta sobre Alcohol y Drogas en España (EADAES).

Figura 1.1.2. Valoración de la legalización del cannabis para resolver el problema de las drogas ilegales entre la población de 15-64 años (%)* por comunidad autónoma y ciudad autónoma. España, 2024.

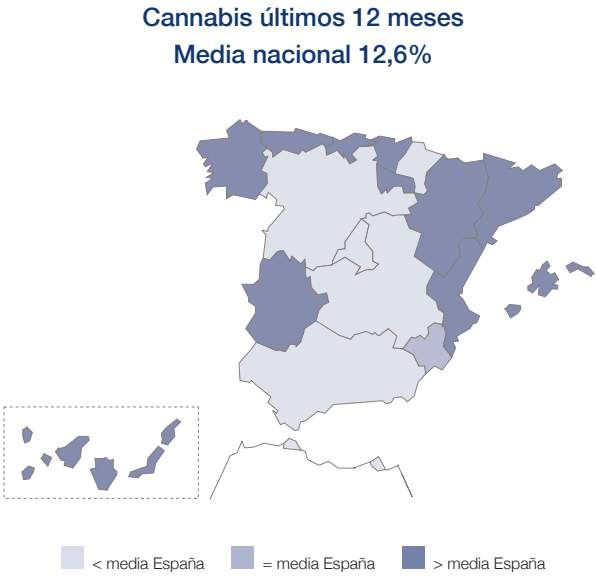
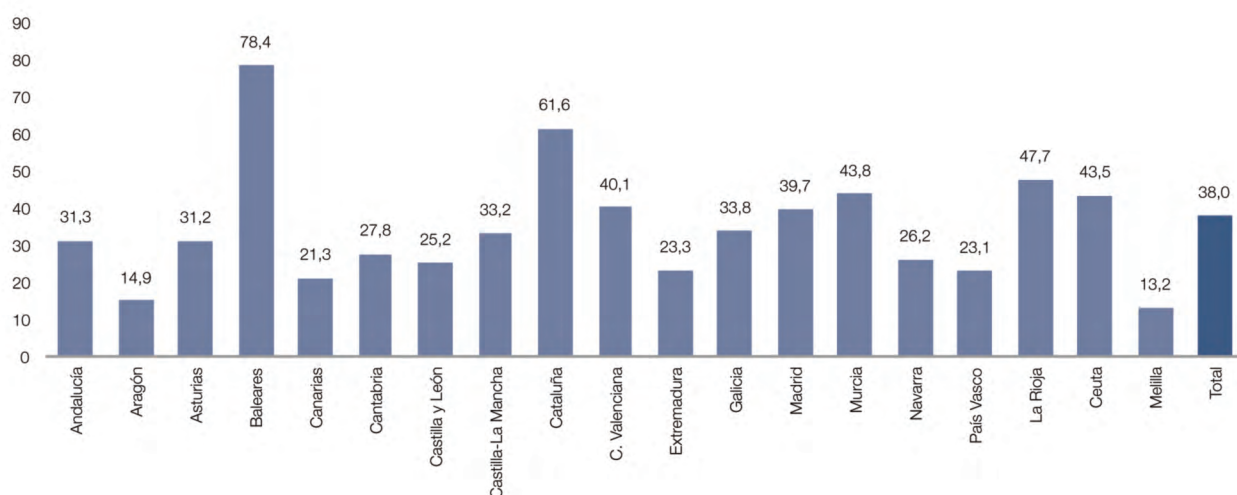

* % válidos calculados sobre los casos con información, eliminando los casos Ns/Nc.

FUENTE: OEDA Encuesta sobre Alcohol y Drogas en España (EDADES).

Tabla 1.1.36. Valoración de diversas acciones para resolver el problema de las drogas ilegales entre la población de 15-64 años (%)* por comunidad/ciudad autónoma. España, 2024.

	Campañas publicitarias	Educación en las escuelas	Tratamiento voluntario a consumidores	Tratamiento obligatorio a consumidores	Administración médica de metadona	Administración médica de heroína	Control policial y aduanero	Leyes estrictas contra las drogas	Legalización de cannabis	Legalización de todas las drogas
Andalucía	96,4	99,0	96,4	79,7	93,3	82,1	97,2	90,4	57,7	31,3
Aragón	92,9	99,5	97,9	63,8	97,0	86,9	93,9	90,7	51,1	14,9
Asturias	91,5	96,4	91	69,5	89,6	68,0	97,7	89,5	65,6	31,2
Baleares	98,6	97	88,8	88,3	90,6	86,7	96,3	83,0	60,8	78,4
Canarias	97,0	99,0	95	64,2	92,1	69,4	97,7	93,4	49,6	21,3
Cantabria	99,6	99,9	99,1	90,0	93,1	65,7	99,2	98,1	79,2	27,8
Castilla y León	96,3	99,2	97,1	85,7	93,2	80,4	97,8	91,4	51,7	25,2
Castilla-La Mancha	99,0	99,0	98	91,0	96,9	93,7	99,0	91,1	56,4	33,2
Cataluña	97,7	93,7	86,1	85,1	89,5	88,0	94,2	80,2	63,4	61,6
C. Valenciana	97,1	96,3	91,8	81,7	84,5	81,3	90,6	73,7	52,2	40,1
Extremadura	96,8	98,6	93,9	82,3	84,8	75,0	96,0	84,7	36,0	23,3
Galicia	94,3	98,7	94,0	76,6	91,2	76,8	93,7	86,6	59,3	33,8
Madrid	90,5	99,4	98,3	67,4	98,0	85,3	88,6	96,9	57,9	39,7
Murcia	96,3	98,8	93,9	87,7	91,4	81,9	98,3	89,5	61,9	43,8
Navarra	94,1	95,4	93	55,7	73,9	60,7	89,9	87,8	50,2	26,2
País Vasco	98,3	99,1	95,7	68,2	91,1	74,6	96,4	90,0	55,4	23,1
Rioja	97,8	98,8	96,6	78,1	88,8	81,3	94,5	94,9	68,5	47,7
Ceuta	99,8	99,8	99,7	70,3	99,2	88,8	99,7	86,3	43,1	43,5
Melilla	97,7	100	99,8	90,1	99,1	94,6	98,0	90,3	36,4	13,2
Total	95,8	97,8	94,1	77,7	91,8	82,0	94,5	87,7	57,1	38,0

* % válidos calculados sobre los casos con información, eliminando los casos Ns/Nc.

FUENTE: OEDA Encuesta sobre Alcohol y Drogas en España (EDADES).

Figura 1.1.3. Prevalencia de consumo de bebidas alcohólicas (%) y edad media en el inicio de consumo de bebidas alcohólicas (años) en la población de 15-64 años. España, 1997-2024.

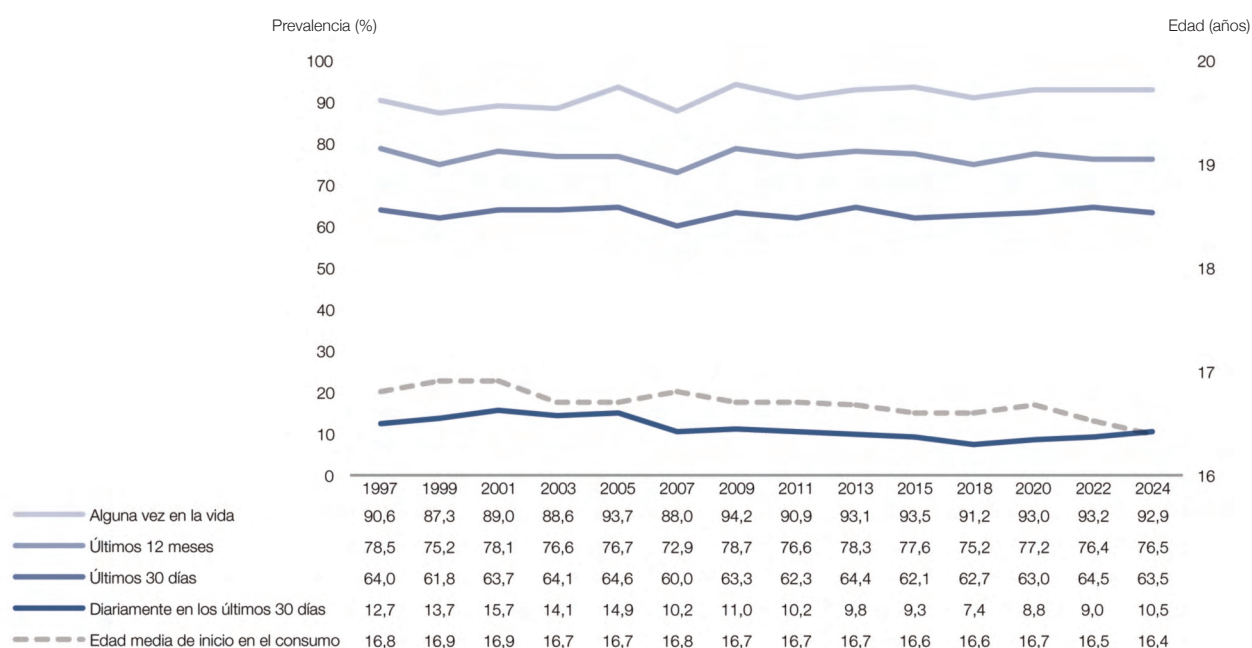

FUENTE: OEDA Encuesta sobre Alcohol y Drogas en España (EDADES).

Figura 1.1.4. Prevalencia de consumo de alcohol en atracón o binge drinking, borracheras y consumo de riesgo de alcohol entre toda la población de 15-64 años en los últimos 30 días y en los últimos 12 meses (%). España, 1999-2024.

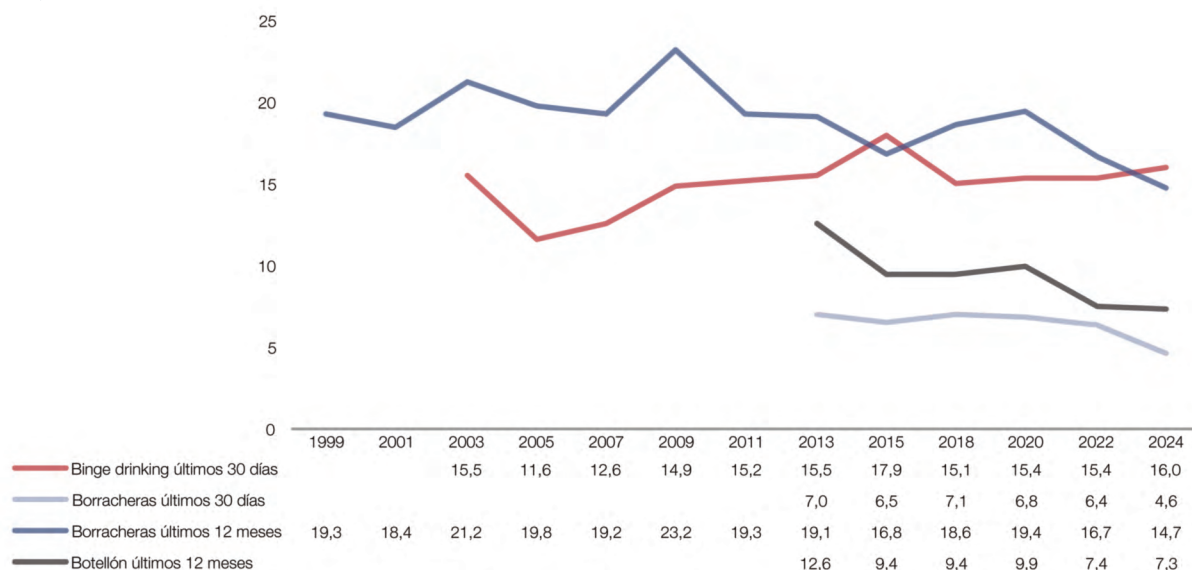

FUENTE: OEDA Encuesta sobre Alcohol y Drogas en España (EDADES).

Tabla 1.1.37. Prevalencia de consumo de alcohol en atracón o binge drinking, borracheras y consumo de riesgo de alcohol en la población de 15-64 años en los últimos 30 días y en los últimos 12 meses, según sexo (%). España, 2003-2024.

	2003		2005		2007		2009		2011		2013		2015		2018		2020		2022		2024	
	H	M	H	M	H	M	H	M	H	M	H	M	H	M	H	M	H	M	H	M	H	M
Binge drinking últimos 30 días	23,3	7,5	17,9	5,4	18,3	6,7	21,0	8,7	20,7	9,2	20,8	10,0	23,5	12,3	20,4	9,7	20,9	9,9	20,3	10,4	20,4	11,7
Borracheras últimos 30 días											9,5	4,5	8,8	4,3	9,6	4,5	9,3	4,2	8,5	4,2	6,2	3,0
Borracheras últimos 12 meses	29,6	12,7	27,2	12,3	25,8	12,5	30,5	15,5	25,9	12,6	25,4	12,6	22,3	11,2	24,1	13,1	25,7	13,1	21,5	11,9	19,1	10,4
Botellón últimos 12 meses																			8,4	6,5	8,3	6,2

H = hombres; M = mujeres.
FUENTE: OEDA Encuesta sobre Alcohol y Drogas en España (EADADES).

Tabla 1.1.38. Prevalencia de consumo de alcohol en la población de 15-64 años, según sexo (%). España, 1995-2024.

	1995	1997	1999	2001	2003	2005	2007	2009	2011	2013	2015	2018	2020	2022	2024
Alguna vez en la vida															
Hombres									94,0	95,0	95,3	93,6	95,5	94,9	94,1
Mujeres									87,7	91,3	91,7	88,8	90,4	91,4	91,7
Últimos 12 meses															
Hombres	79,3	86,4	83,2	85,2	84,5	84,0	80,4	84,4	83,2	83,2	82,9	81,3	82,7	82,1	81,7
Mujeres	58,0	70,5	67,2	70,9	68,4	69,2	66,4	72,7	69,9	73,4	72,1	69,2	71,6	70,8	71,2
Últimos 30 días															
Hombres		75,8	74,4	76,4	75,8	76,0	71,4	74,0	73,2	73,4	71,3	71,5	72,0	73,1	70,9
Mujeres		52,1	49,1	50,9	52,1	52,9	49,0	52,2	51,2	55,3	52,8	54,0	53,9	55,7	56,0
Diariamente en los últimos 30 días															
Hombres									15,3	15,0	14,5	11,5	14,2	14,6	15,4
Mujeres									5,0	4,5	4,1	3,3	3,4	3,5	5,7

FUENTE: OEDA Encuesta sobre Alcohol y Drogas en España (EADADES).

Tabla 1.1.39. Prevalencia de consumo de alcohol entre la población de 15-64 años, según edad (%). España, 2024.

	15 - 24	25 - 34	35 - 44	45 - 54	55 - 64	15-17	18 - 64
Alguna vez en la vida	86,8	93,6	93,1	94,5	94,8	73,0	93,6
Últimos 12 meses	76,9	80,1	76,6	77,4	72,4	61,0	77,0
Últimos 30 días	60,1	66,7	63,7	65,2	61,5	39,5	64,4
Diariamente en los últimos 30 días	5,4	7,3	9,2	12,3	15,9	3,7	10,8
Nunca	13,2	6,4	6,9	5,5	5,2	27,0	6,4

FUENTE: OEDA Encuesta sobre Alcohol y Drogas en España (EADADES).

Tabla 1.1.40. Prevalencias de consumo de bebidas alcohólicas entre la población de 15-64 años, según sexo y edad (%). España, 2024.

	15-64			15-24			25-34			35-44			45-54			55-64		
	T	H	M	T	H	M	T	H	M	T	H	M	T	H	M	T	H	M
Alguna vez en la vida	92,9	94,1	91,7	86,8	87,5	86,1	93,6	94,1	93,0	93,1	94,2	92,0	94,5	95,5	93,4	94,8	97,3	92,3
Últimos 12 meses	76,5	81,7	71,2	76,9	78,7	74,9	80,1	84,3	75,7	76,6	81,8	71,4	77,4	82,7	72,2	72,4	80,5	64,3
Últimos 30 días	63,5	70,9	56,0	60,1	62,1	58,0	66,7	73,5	59,7	63,7	70,9	56,7	65,2	72,7	57,8	61,5	73,4	49,5
Diariamente en los últimos 30 días	10,5	15,4	5,7	5,4	6,6	4,1	7,3	10,3	4,2	9,2	13,4	5,1	12,3	18,1	6,6	15,9	24,4	7,3
Nunca	7,1	5,9	8,3	13,2	12,5	13,9	6,4	5,9	7,0	6,9	5,8	8,0	5,5	4,5	6,6	5,2	2,7	7,7

T = total; H = hombres; M = mujeres.
FUENTE: OEDA Encuesta sobre Alcohol y Drogas en España (EADAES).

Figura 1.1.5. Prevalencia de consumo diario de alcohol en los últimos 30 días en la población de 15-64 años, según sexo (%). España, 2011-2024.

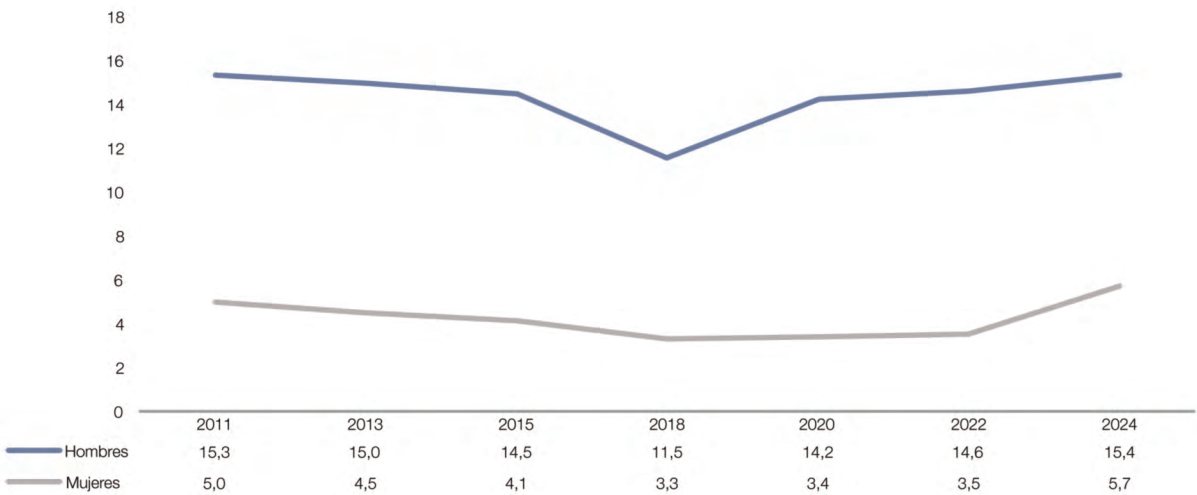

FUENTE: OEDA Encuesta sobre Alcohol y Drogas en España (EADAES).

Figura 1.1.6. Prevalencia de consumo de bebidas alcohólicas en los últimos 7 días en la población de 15-64 años, según tipo de bebida alcohólica consumida y según sexo (%). España, 2024.

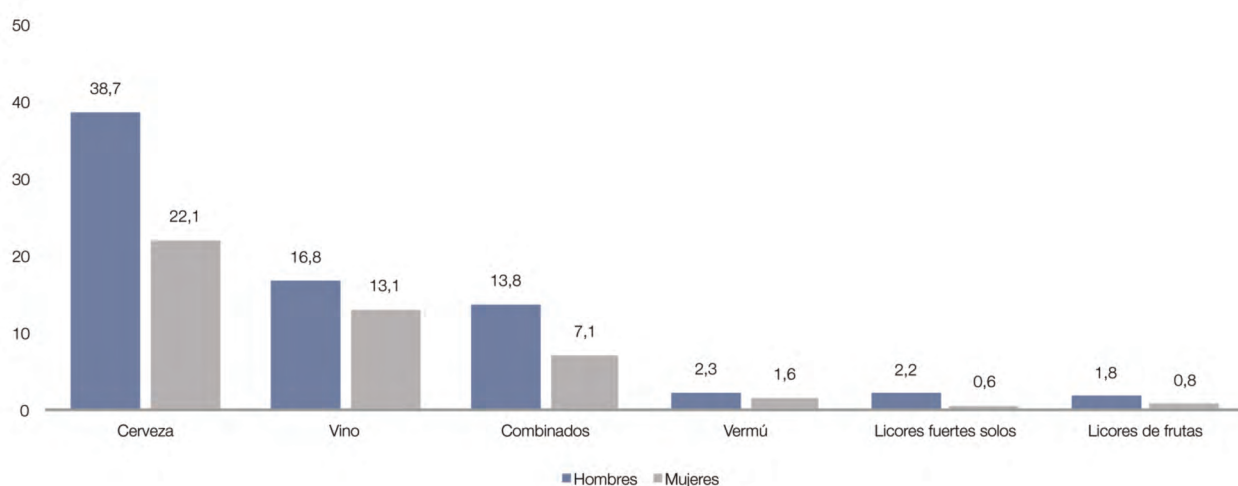

FUENTE: OEDA Encuesta sobre Alcohol y Drogas en España (EDADES).

Tabla 1.1.41. Prevalencia de consumo de bebidas alcohólicas en los últimos 7 días en la población de 15-64 años que ha consumido bebidas alcohólicas en ese periodo, según tipo de bebida alcohólica consumida y según sexo (%). España, 2022-2024.

	2022			2024		
	T	H	M	T	H	M
Vino	38,7	36,7	41,6	37,5	34,9	41,5
Cerveza	75,7	81,5	67,2	76,1	80,2	70,0
Combinados	26,3	28,4	23,2	26,1	28,5	22,6
Vermú	5,2	5,2	5,3	4,9	4,7	5,1
Licores de frutas	4,0	4,3	3,5	3,2	3,7	2,5
Licores fuertes solos	3,7	4,9	1,9	3,5	4,5	2,0

H = hombres; M = mujeres.

FUENTE: OEDA Encuesta sobre Alcohol y Drogas en España (EDADES).

Figura 1.1.7. Prevalencia de consumo de bebidas alcohólicas en los últimos 7 días en fines de semana y días laborables en la población de 15 a 64 años, según sexo (%). España, 2022-2024.

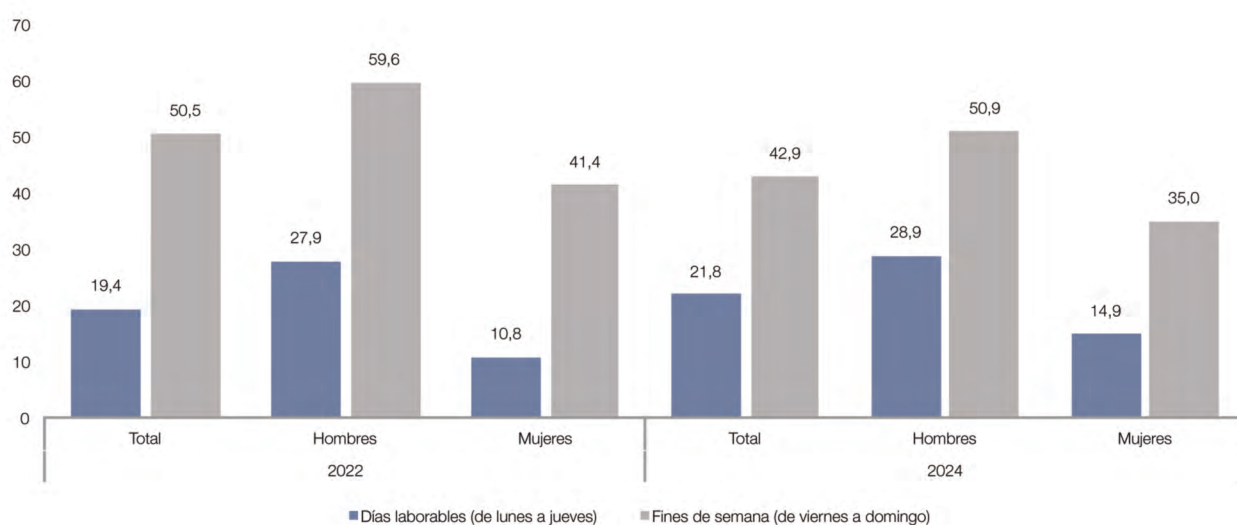

Fines de semana: viernes, sábado y domingo. Días laborables: de lunes a jueves.

FUENTE: OEDA Encuesta sobre Alcohol y Drogas en España (EADAES).

Tabla 1.1.42. Prevalencia de consumo de bebidas alcohólicas en los últimos 7 días en la población de 15-64 años, según tipo de bebida alcohólica consumida en fin de semana y en días laborables (%). España, 2022-2024.

	2022		2024	
	Fin de semana	Días laborables	Fin de semana	Días laborables
Cerveza	76,2	81,3	76,6	79,5
Vino	39,1	49,1	37,9	42,2
Combinados	27,4	23,3	27,0	25,4
Vermú	5,2	6,5	4,9	6,1
Licores fuertes solos	4,0	5,3	3,6	5,0
Licores de frutas	3,8	5,9	3,2	3,9

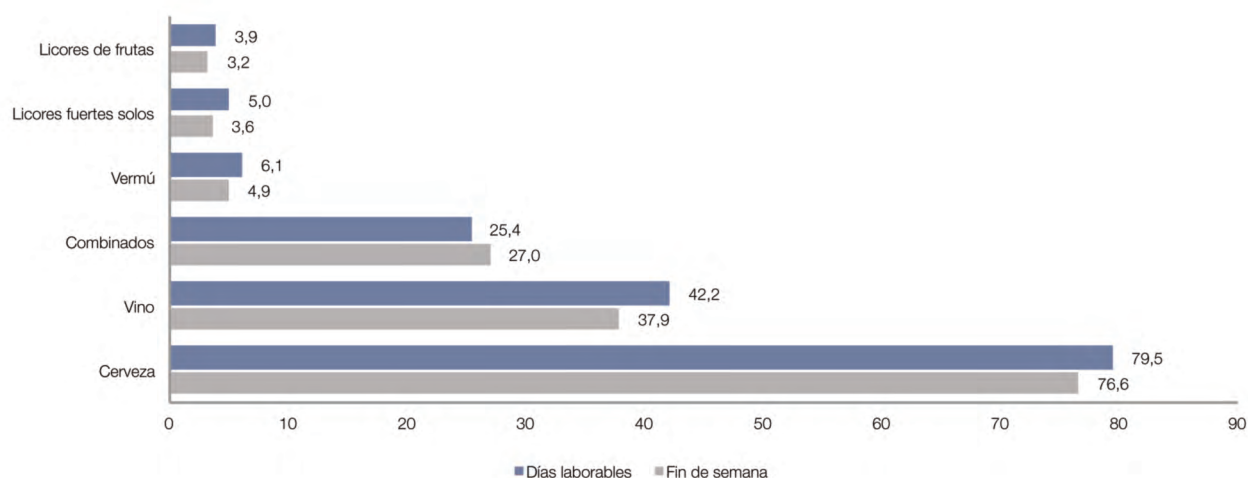

Días laborables: de lunes a jueves. Fines de semana: viernes, sábado y domingo.

FUENTE: OEDA Encuesta sobre Alcohol y Drogas en España (EADAES).

Tabla 1.1.43. Prevalencia de consumo de bebidas alcohólicas en los últimos 7 días en la población de 15-64 años, según tipo de bebida alcohólica consumida en fin de semana y según edad (%). España, 2022-2024.

	2022					2024				
	15-24	25-34	35-44	45-54	55-64	15-24	25-34	35-44	45-54	55-64
Cerveza	65,4	79,9	81,8	80,2	69,5	67,9	79,8	83,5	80,8	68,4
Vino	11,7	28,9	40,2	43,5	58,9	14,2	30,9	35,7	41,3	56,3
Combinados	65,1	40,3	22,6	15,9	10,4	63,7	40,0	22,0	17,4	9,9
Vermú	3	4,5	5,4	5,2	7,1	2,3	4,0	4,1	5,4	7,6
Licores fuertes solos	5	4,5	4,1	3,6	3,5	4,2	3,7	3,6	3,4	3,4
Licores de frutas	3,6	3,7	3,8	3,3	4,5	3,8	3,1	3,8	2,6	3,2

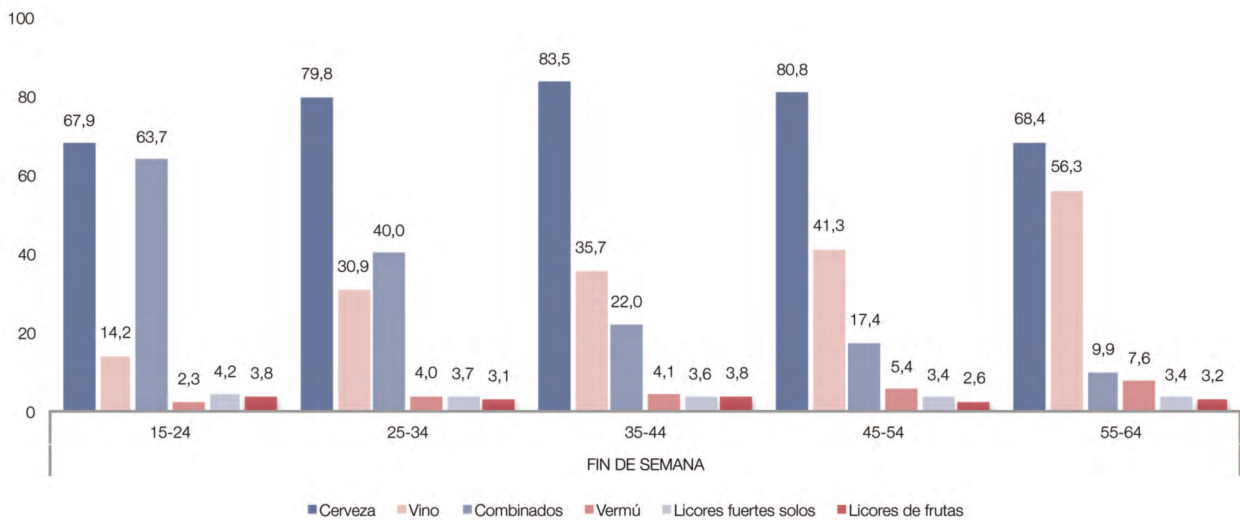

FUENTE: OEDA Encuesta sobre Alcohol y Drogas en España (EADAES).

Figura 1.1.8. Prevalencia de consumo de alcohol en los últimos 12 meses y percepción del riesgo del consumo de alcohol (porcentaje de población de 15-64 años que piensa que cada conducta de consumo puede producir muchos o bastantes problemas). España, 1997-2022.

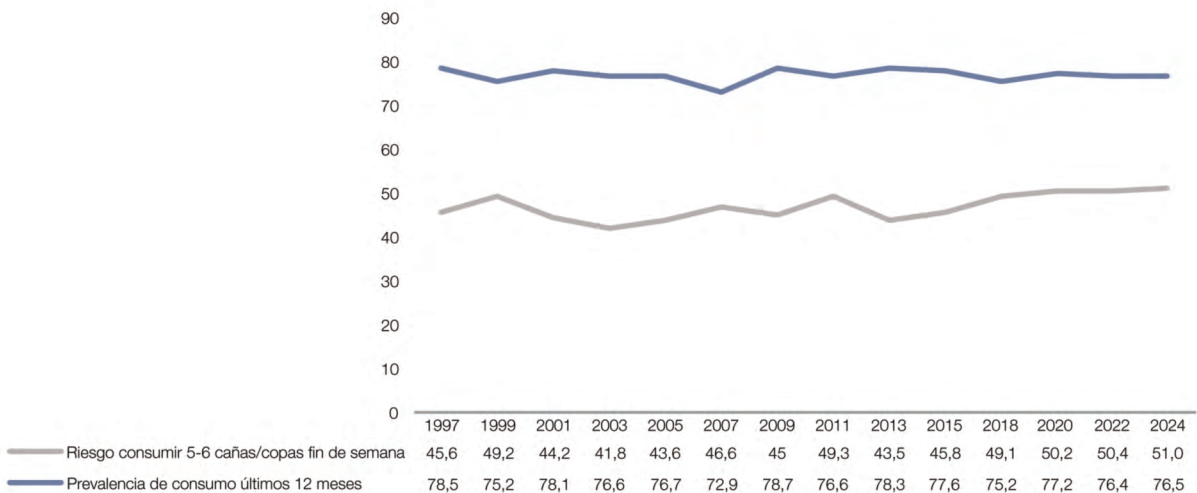

FUENTE: OEDA Encuesta sobre Alcohol y Drogas en España (EADAES).

Figura 1.1.9. Prevalencia de intoxicaciones etílicas agudas (borracheras) en los últimos 12 meses en la población de 15-64 años, según sexo (%). España, 2003-2024.

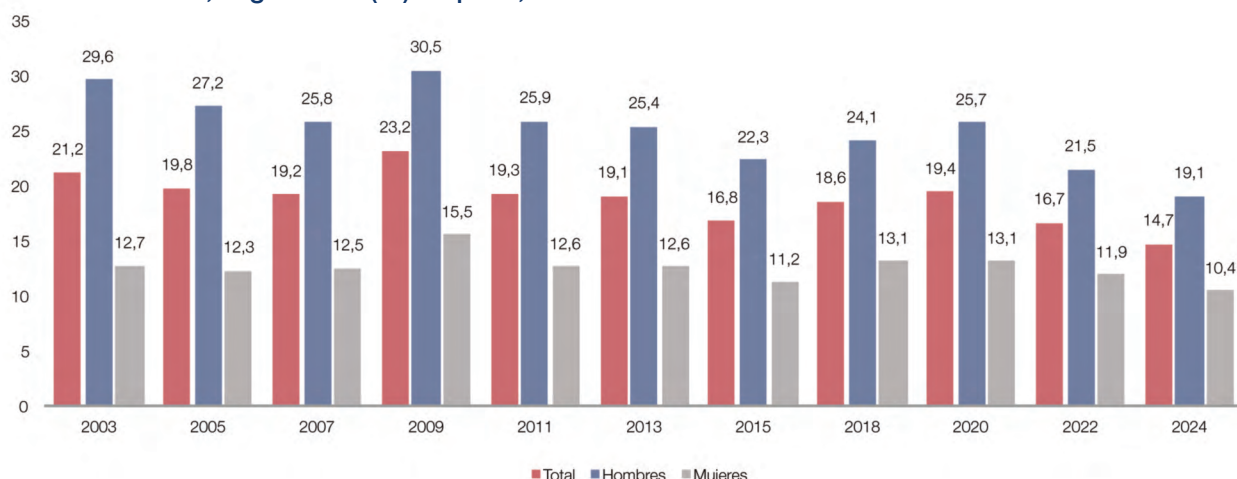

FUENTE: OEDA Encuesta sobre Alcohol y Drogas en España (EADAES).

Figura 1.1.10. Prevalencia de intoxicaciones etílicas agudas (borracheras) en los últimos 12 meses en la población de 15-64 años, según sexo y edad (%). España, 2024.

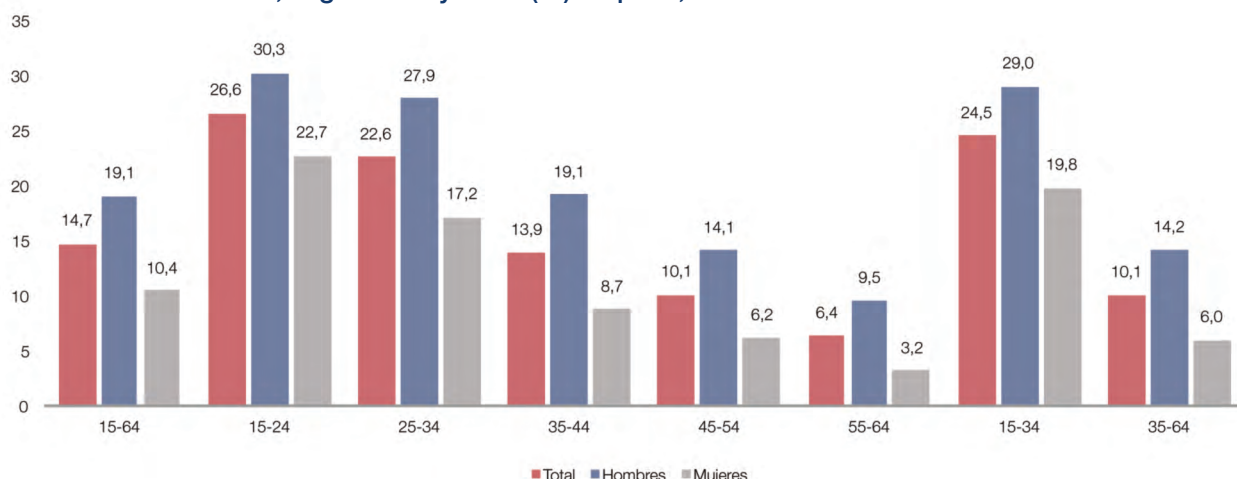

FUENTE: OEDA Encuesta sobre Alcohol y Drogas en España (EADAES).

Figura 1.1.11. Prevalencia de intoxicaciones etílicas agudas (borracheras) en los últimos 12 meses en la población de 15-64 años, según sexo y edad (%). España, 1997-2024.

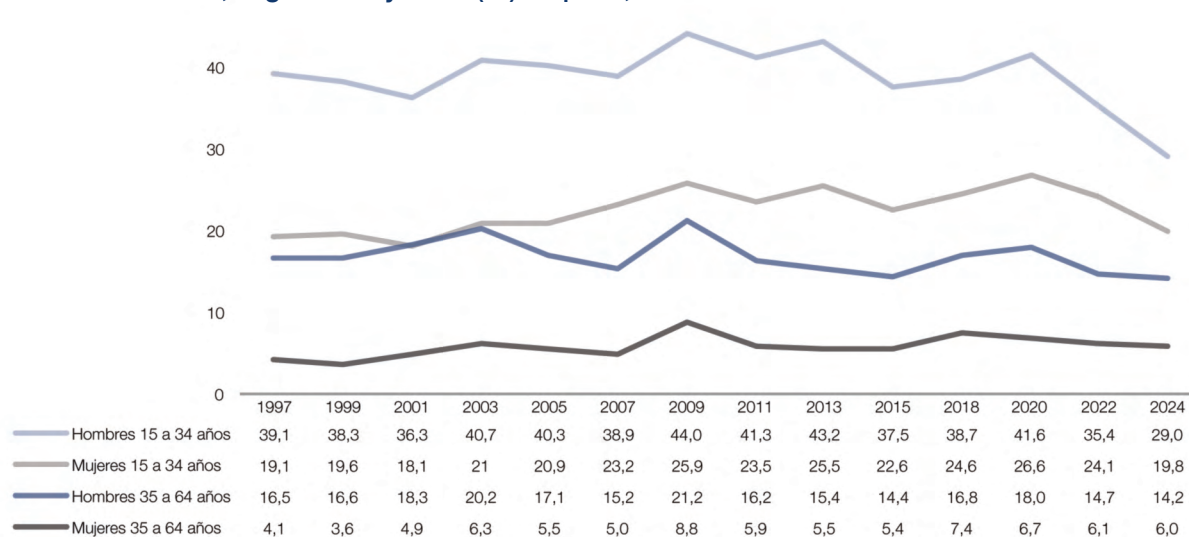

FUENTE: OEDA Encuesta sobre Alcohol y Drogas en España (EADAES).

Tabla 1.1.44. Prevalencia de intoxicaciones etílicas agudas (borracheras) en los últimos 30 días en la población de 15-64 años, según sexo y edad (%). España, 2024.

	15-64			15-24			25-34			35-44			45-54			55-64		
	T	H	M	T	H	M	T	H	M	T	H	M	T	H	M	T	H	M
Últimos 30 días	4,6	6,2	3,0	9,0	10,7	7,2	7,5	10,3	4,7	4,2	6,0	2,5	2,6	3,5	1,7	1,9	2,8	0,9

T = total; H = hombres; M = mujeres.

FUENTE: OEDA Encuesta sobre Alcohol y Drogas en España (EADAES).

Figura 1.1.12. Prevalencia de intoxicaciones etílicas agudas (borracheras) en los últimos 30 días en la población de 15-64 años, según edad y sexo (%). España, 2024.

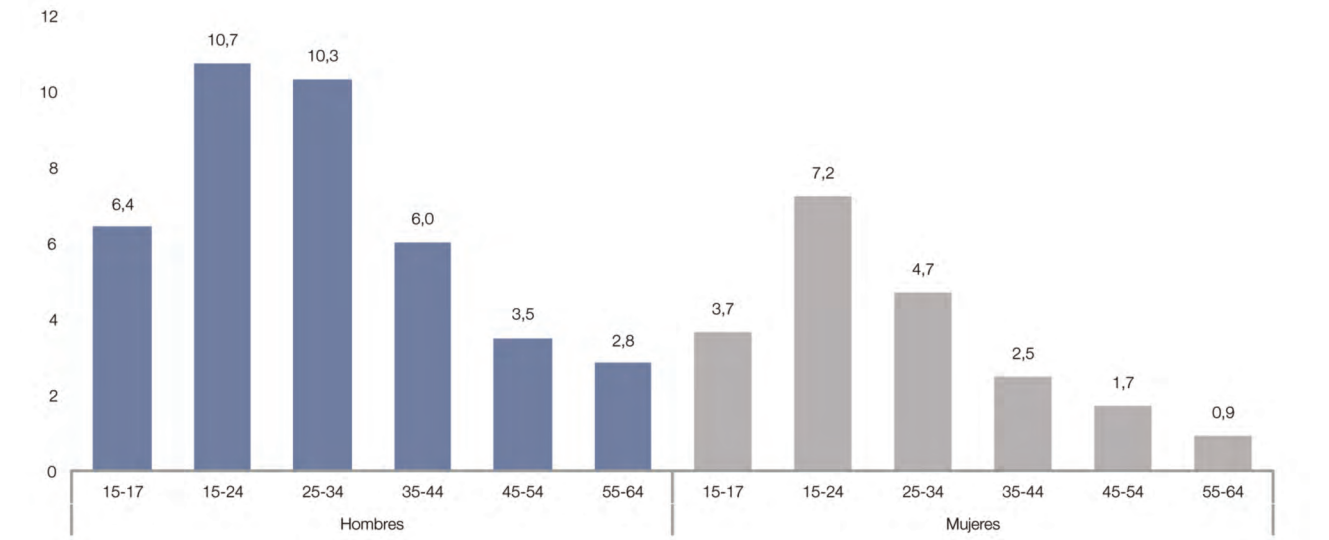

FUENTE: OEDA Encuesta sobre Alcohol y Drogas en España (EADAES).

Figura 1.1.13. Prevalencia de intoxicaciones etílicas agudas (borracheras) en los últimos 30 días en la población de 15-64 años, según grupo de edad y sexo (%). España, 2013-2024.

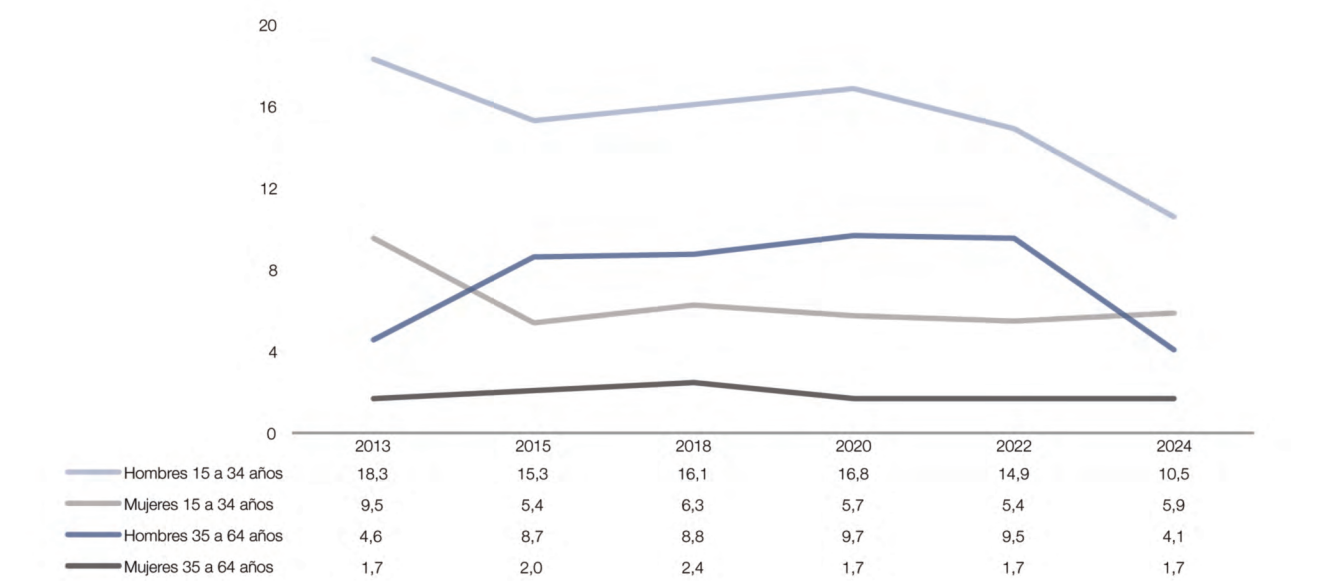

FUENTE: OEDA Encuesta sobre Alcohol y Drogas en España (EADAES).

Figura 1.1.14. Prevalencia de consumo de sustancias psicoactivas ilegales en los últimos 30 días en la población de 15-64 años, según hayan tenido intoxicaciones etílicas agudas (borracheras) en los últimos 30 días o no (%). España, 2024.

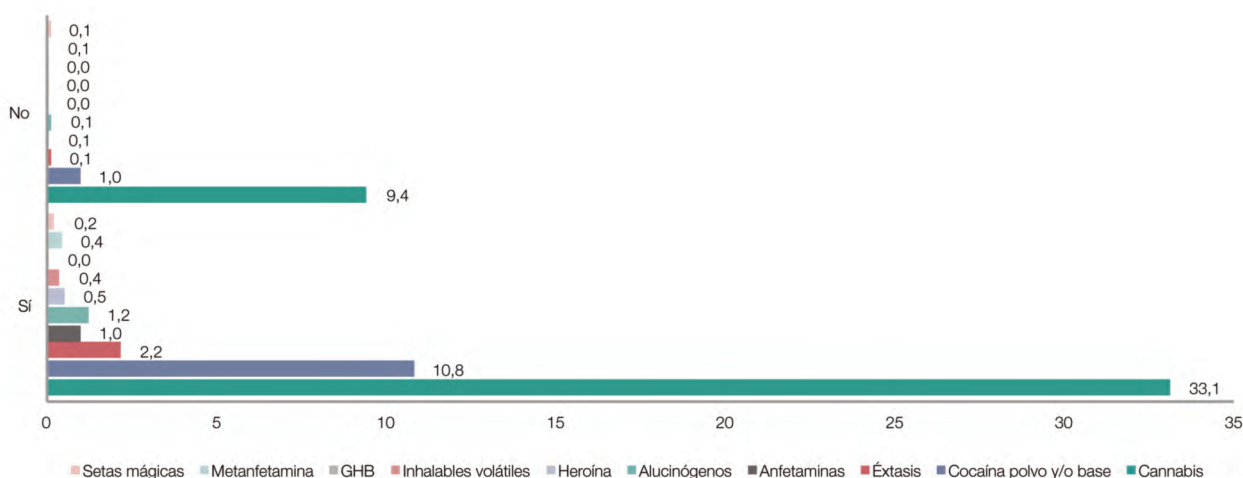

FUENTE: OEDA Encuesta sobre Alcohol y Drogas en España (EADAES).

Figura 1.1.15. Prevalencia de consumo de vino, cerveza y combinados en los últimos 7 días entre los que se han emborrachado en los últimos 30 días, en la población de 15-64 años, según edad (%). España, 2024.

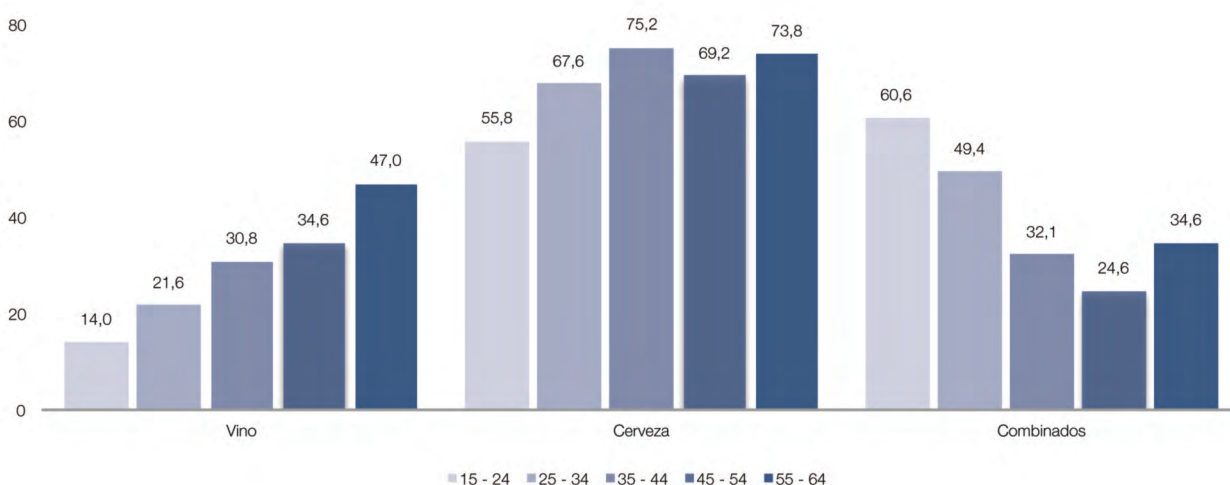

FUENTE: OEDA Encuesta sobre Alcohol y Drogas en España (EADAES).

Figura 1.1.16. Prevalencia de binge drinking en los últimos 30 días en la población de 15-64 años, según grupo de edad y sexo (%). España, 2011-2024.

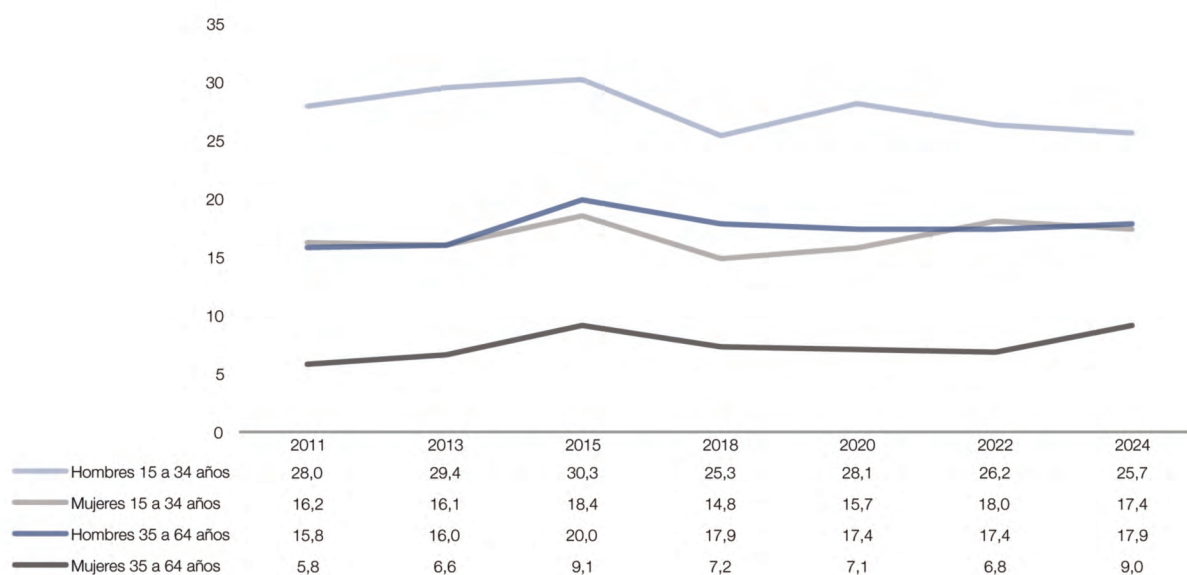

FUENTE: OEDA Encuesta sobre Alcohol y Drogas en España (EADAES).

Figura 1.1.17. Evolución de la prevalencia de consumo de alcohol en atracón o binge drinking en los últimos 30 días en la población de 15-64 años, según sexo (%). España, 2003-2024.

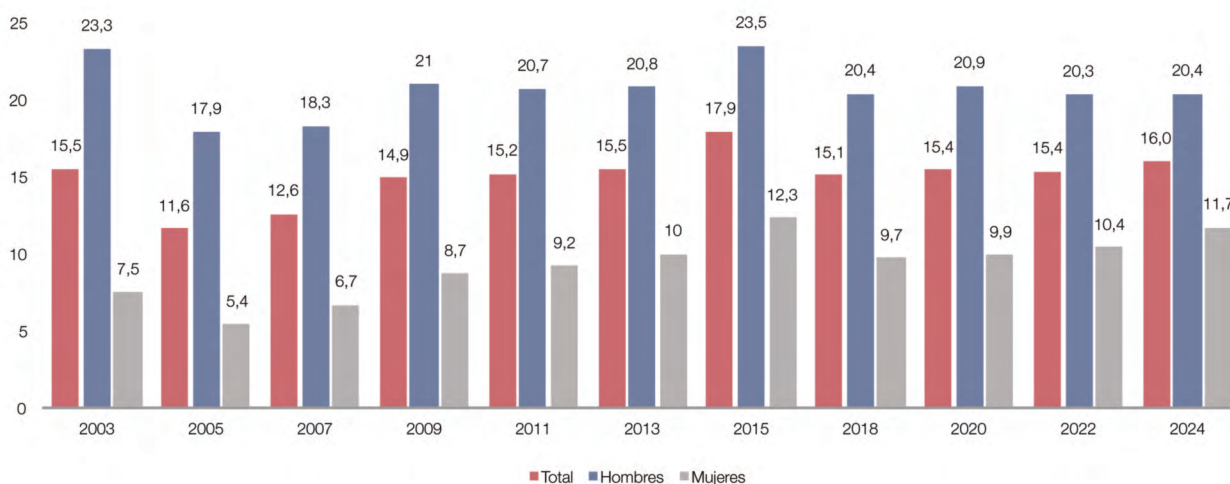

FUENTE: OEDA Encuesta sobre Alcohol y Drogas en España (EADAES).

Figura 1.1.18. Prevalencia de consumo de alcohol en atracón (binge drinking) en los últimos 30 días en la población de 15-64 años, según sexo y edad (%). España, 2024.

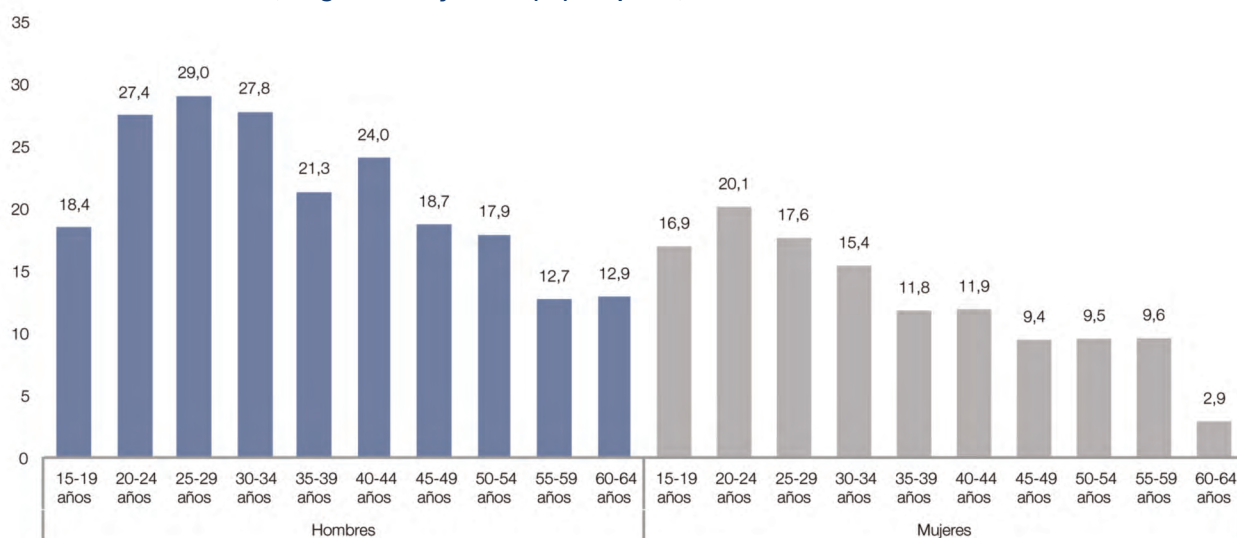

FUENTE: OEDA Encuesta sobre Alcohol y Drogas en España (EDADES).

Figura 1.1.19. Prevalencia de consumo de sustancias psicoactivas ilegales en los últimos 30 días en la población de 15-64 años, según hayan hecho binge drinking en los últimos 30 días o no (%). España, 2024.

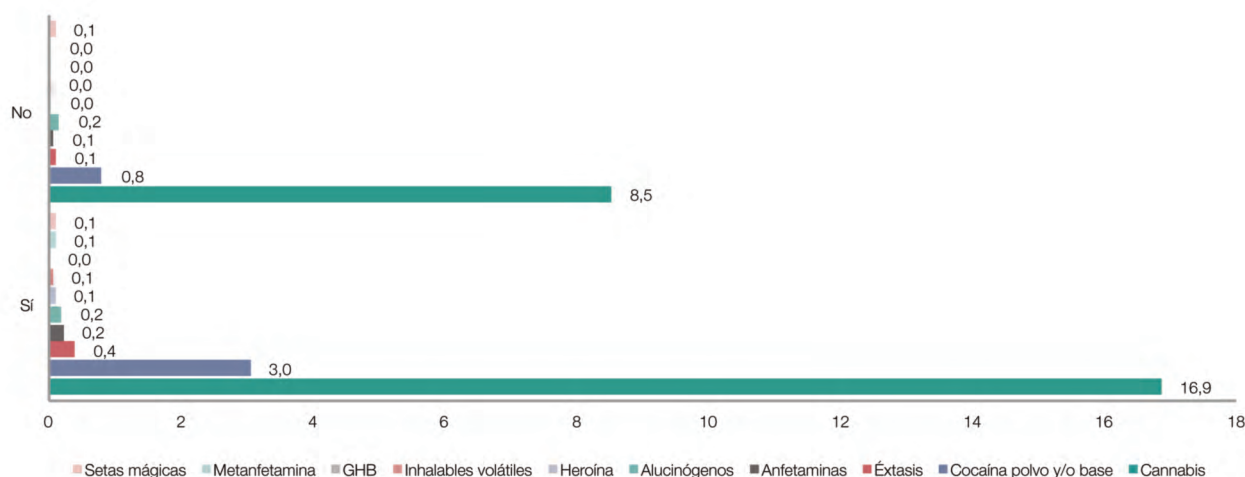

FUENTE: OEDA Encuesta sobre Alcohol y Drogas en España (EDADES).

Figura 1.1.20. Prevalencia de consumo de vino, cerveza y combinados en los últimos 7 días entre los que han hecho binge drinking en los últimos 30 días, en la población de 15-64 años, según edad (%). España, 2024.

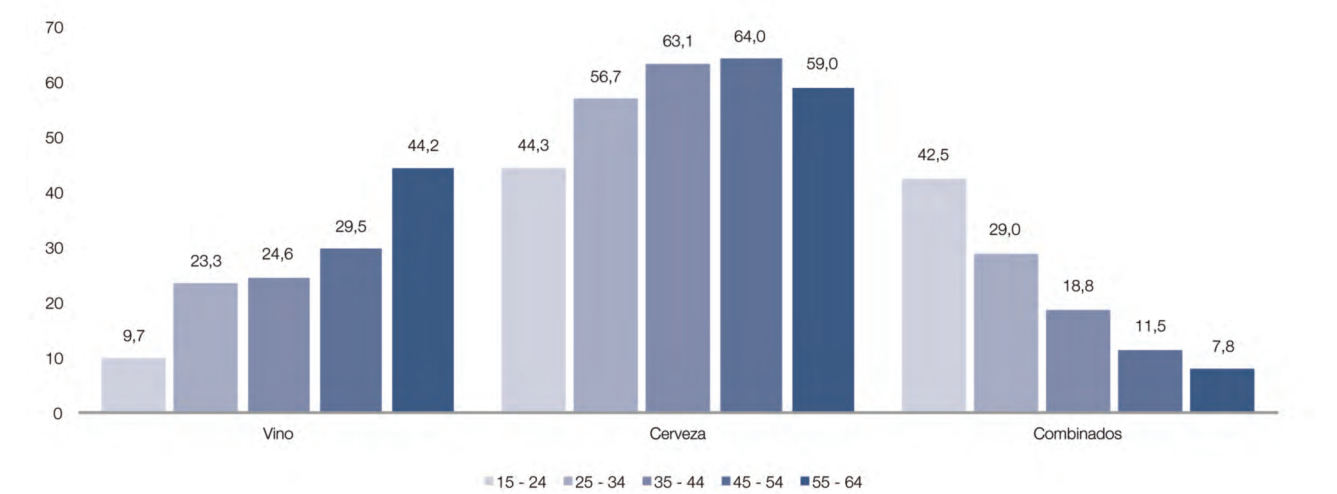

FUENTE: OEDA Encuesta sobre Alcohol y Drogas en España (EADAES).

Tabla 1.1.45. Prevalencia de botellón en los últimos 12 meses en la población de 15-64 años, según edad y sexo (%). España, 2024.

	15-64 años			15-24 años			25-34 años			35-44 años			45-54 años			55-64 años			15-17 menores			18-64 mayores		
	T	H	M	T	H	M	T	H	M	T	H	M	T	H	M	T	H	M	T	H	M	T	H	M
Botellón	7,3	8,3	6,2	30,8	33,7	27,8	8,7	10,5	6,9	2,7	2,9	2,5	1,3	1,7	0,8	0,6	0,6	0,6	25,0	24,8	25,1	6,6	7,7	5,6

T = total; H = hombres; M = mujeres.

FUENTE: OEDA Encuesta sobre Alcohol y Drogas en España (EADAES).

Figura 1.1.21. Prevalencia de botellón, en los últimos 12 meses en la población de 15-64 años, según sexo y grupo de edad (%). España, 2013-2024.

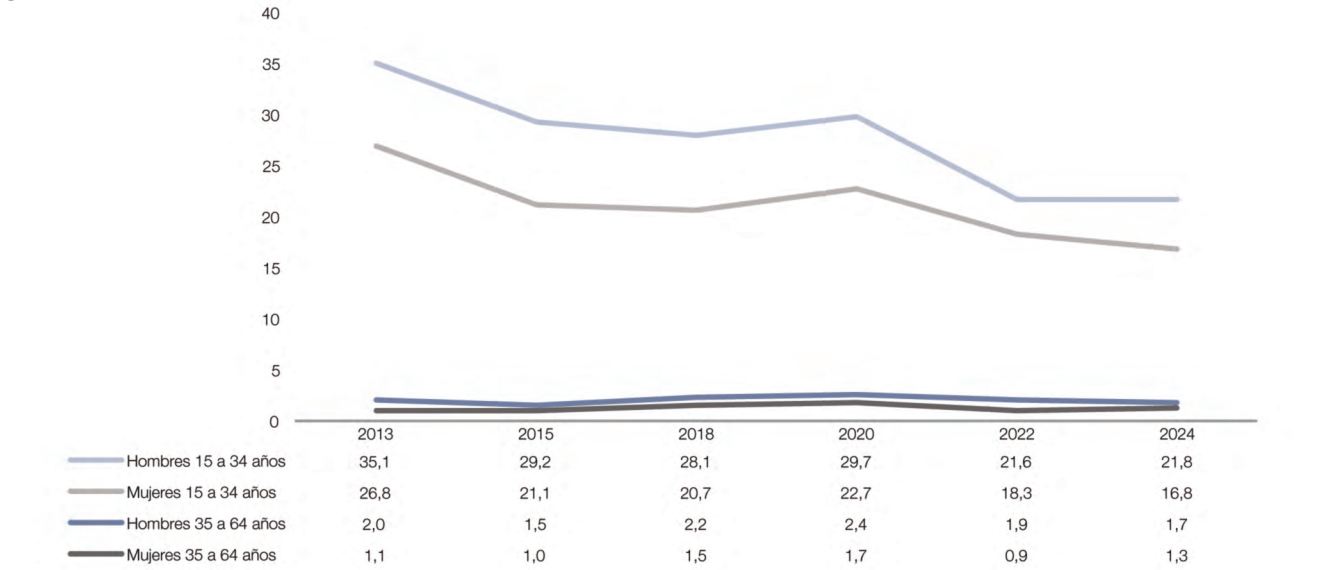

FUENTE: OEDA Encuesta sobre Alcohol y Drogas en España (EADAES).

Figura 1.1.22. Prevalencia de consumo de sustancias psicoactivas ilegales en los últimos 12 meses en la población de 15-64 años, según hayan hecho botellón en los últimos 12 meses o no (%). España, 2024.

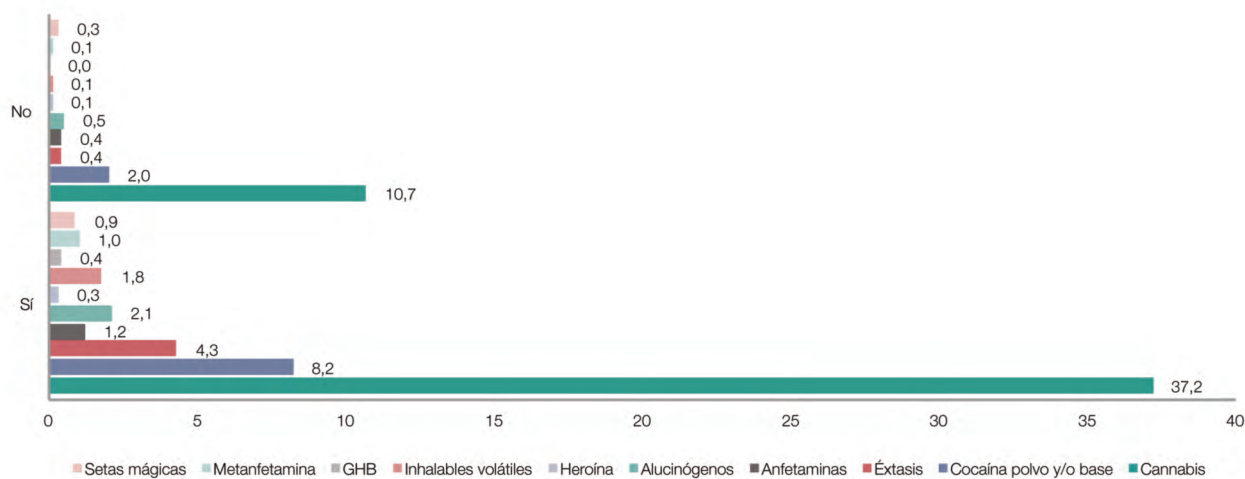

FUENTE: OEDA Encuesta sobre Alcohol y Drogas en España (EDADES).

Figura 1.1.23. Prevalencia de consumo de vino, cerveza y combinados en los últimos 7 días entre los que han hecho botellón en los últimos 12 meses, en la población de 15-64 años, según edad (%). España, 2024.

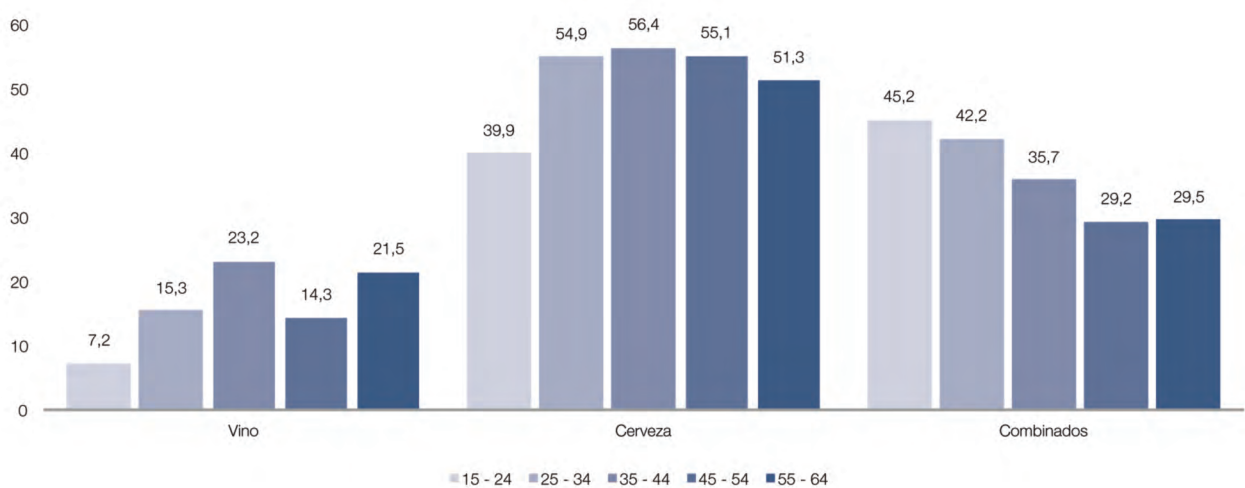

FUENTE: OEDA Encuesta sobre Alcohol y Drogas en España (EDADES).

Tabla 1.1.46. Razones para el consumo de bebidas alcohólicas entre la población de 15-64 años, según sexo (%). España, 2018-2024.

	2018			2020			2022			2024		
	T	H	M	T	H	M	T	H	M	T	H	M
Es divertido y anima las fiestas	56,1	58,4	53,2	56,2	55,6	56,8	51,2	49,9	52,7	52,8	51,6	54,1
Le gusta cómo se siente después de beber	44,0	48,5	38,6	32,7	37,0	27,7	37,3	41,4	32,6	35,1	37,6	32,2
Cree que es saludable o forma parte de una alimentación equilibrada	17,2	18,6	15,4	14,8	16,1	13,3	18,3	19,7	16,8	14,0	14,8	13,2
Por encajar en un grupo o no sentirse excluido	19,6	21,1	17,8	17,4	16,9	18,1	13,1	12,6	13,7	13,6	13,5	13,7
Le ayuda a olvidarse de todo	12,6	14,3	10,5	3,3	3,8	2,8	4,8	4,9	4,6	5,1	5,4	4,8
Solo por emborracharse	12,0	14,4	9,1	2,0	2,5	1,4	1,7	2,1	1,3	3,0	3,3	2,6

T = total; H = hombres; M = mujeres.

FUENTE: OEDA Encuesta sobre Alcohol y Drogas en España (EDADES).

Tabla 1.1.47. Razones por las que las personas de 15 a 64 años consumen alcohol, según su consumo de alcohol. España, 2024.

	Población 15-64 años	Población que se ha emborrachado en los últimos 30 días	Población que ha hecho binge drinking en los últimos 30 días	Población que ha hecho botellón en los últimos 12 meses	Población con consumo de riesgo de alcohol*
Le gusta cómo se siente después de beber	35,1	43,5	35,7	42,0	47,1
Es divertido y anima las fiestas	52,8	60,4	49,3	65,9	58,6
Sólo por emborracharse	3,0	9,8	2,7	6,2	8,7
Por encajar en un grupo o no sentirse excluido	13,6	12,6	11,0	17,4	14,5
Le ayuda a olvidarse de todo	5,1	11,5	4,7	6,9	13,9
Cree que es saludable o forma parte de una alimentación equilibrada	14,0	9,9	10,7	7,1	12,5

* Mujeres: AUDIT≥6; Hombres: AUDIT≥8.
FUENTE: OEDA Encuesta sobre Alcohol y Drogas en España (EADAES).

Tabla 1.1.48. Actitudes ante las políticas en materia de alcohol entre la población de 15-64 años, según sexo (%). España, 2018-2024.

	2018			2020			2022			2024		
	T	H	M	T	H	M	T	H	M	T	H	M
Prohibir la publicidad	59,9	54,7	65,0	71,5	68,2	74,7	57,7	53,3	62,2	59,9	56,3	63,6
Envases con advertencias sobre daños	78,4	75,2	81,7	82,7	80,6	84,8	73,3	69,4	77,2	73,5	70,4	76,6
Patrocinio de deportistas prohibido	64,9	60,4	69,4	74,8	71,5	78,1	64,0	59,1	68,9	64,4	61,0	67,9

T = total; H = hombres; M = mujeres.
FUENTE: OEDA Encuesta sobre Alcohol y Drogas en España (EADAES).

Tabla 1.1.49. Actitudes ante las políticas en materia de alcohol de las personas de 15 a 64 años, según su consumo de alcohol. España, 2024.

	Población 15-64 años	Población que se ha emborrachado en los últimos 30 días	Población que ha hecho binge drinking en los últimos 30 días	Población que ha hecho botellón en los últimos 12 meses	Población con consumo de riesgo de alcohol*
Prohibir la publicidad	59,9	47,9	53,2	50,3	44,4
Envases con advertencias sobre daños	73,5	64,1	67,6	68,4	64,4
Patrocinio de deportistas prohibido	64,4	54,9	58,4	58,7	56,3

* Mujeres: AUDIT≥6; Hombres: AUDIT≥8.
FUENTE: OEDA Encuesta sobre Alcohol y Drogas en España (EADAES).

Figura 1.1.24. Prevalencia de consumo de alcohol (%) durante el embarazo y edad media de inicio en el consumo de alcohol (años) en las mujeres de 15-64 años. España, 2020-2024.

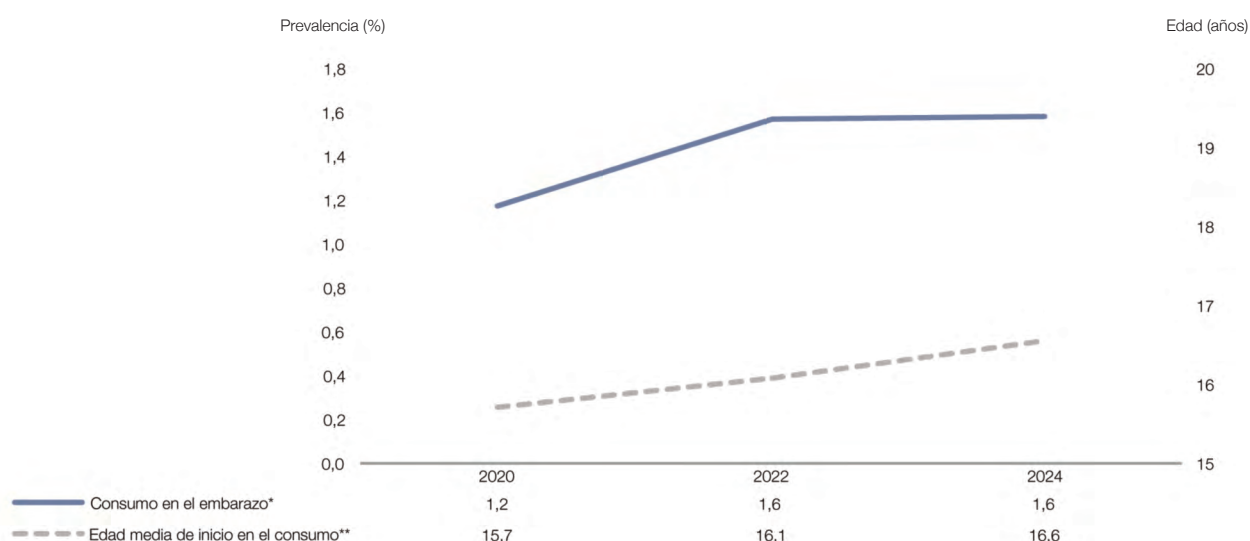

* Porcentaje calculado tras excluir las mujeres que han respondido que no han estado embarazadas nunca.

** Edad media de inicio en aquellas mujeres que han consumido alcohol en algún embarazo.

FUENTE: OEDA Encuesta sobre Alcohol y Drogas en España (EDADES).

Tabla 1.1.50. Prevalencia de consumo de bebidas alcohólicas en la población de 15-64 años, según nivel más alto de estudios que ha completado o aprobado y según sexo (%). España, 2024.

	Total			Hombres			Mujeres		
	Sin estudios/ Estudios primarios	Estudios secundarios	Estudios universitarios	Sin estudios/ Estudios primarios	Estudios secundarios	Estudios universitarios	Sin estudios/ Estudios primarios	Estudios secundarios	Estudios universitarios
Consumo de alcohol alguna vez en la vida	83,5	93,2	95,5	87,9	94,3	96,5	78,2	92,1	94,7
Consumo de alcohol en los últimos 12 meses	60,0	76,6	82,2	68,8	82,1	86,3	49,2	71,0	78,8
Consumo de alcohol en los últimos 30 días	49,5	63,2	69,8	60,0	71,0	75,8	36,7	55,1	64,8
Cosumo diario de alcohol en los últimos 30 días	13,1	10,9	8,4	20,9	15,6	12,0	3,7	6,0	5,3

FUENTE: OEDA Encuesta sobre Alcohol y Drogas en España (EDADES).

Tabla 1.1.51. Prevalencia de borracheras (intoxicaciones etílicas agudas) en el último año y prevalencia de borracheras y binge drinking en el último mes en la población de 15-64 años, según nivel más alto de estudios que ha completado o aprobado y según sexo (%). España, 2024.

	Total			Hombres			Mujeres		
	Sin estudios/ Estudios primarios	Estudios secundarios	Estudios universitarios	Sin estudios/ Estudios primarios	Estudios secundarios	Estudios universitarios	Sin estudios/ Estudios primarios	Estudios secundarios	Estudios universitarios
Borracheras últimos 30 días	4,2	4,7	4,4	6,1	6,2	6,1	1,9	3,1	3,1
Borracheras últimos 12 meses	12,5	15,1	14,3	17,9	19,4	18,1	6,0	10,6	11,1
Binge drinking últimos 30 días	10,9	16,3	17,0	15,9	20,8	20,7	5,1	11,7	13,9

FUENTE: OEDA Encuesta sobre Alcohol y Drogas en España (EADAES).

Figura 1.1.25. Prevalencia de consumo de alcohol en los últimos 30 días, según sexo y edad (%). España, 2009-2024.

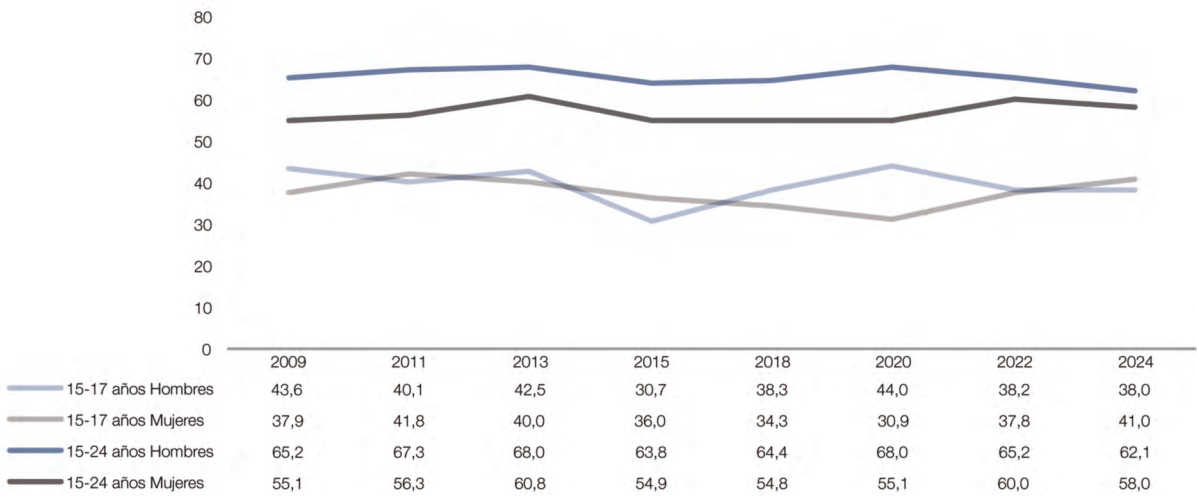

FUENTE: OEDA Encuesta sobre Alcohol y Drogas en España (EADAES).

Figura 1.1.26. Prevalencia de binge drinking en los últimos 30 días, según sexo (%). España, 2009-2024.

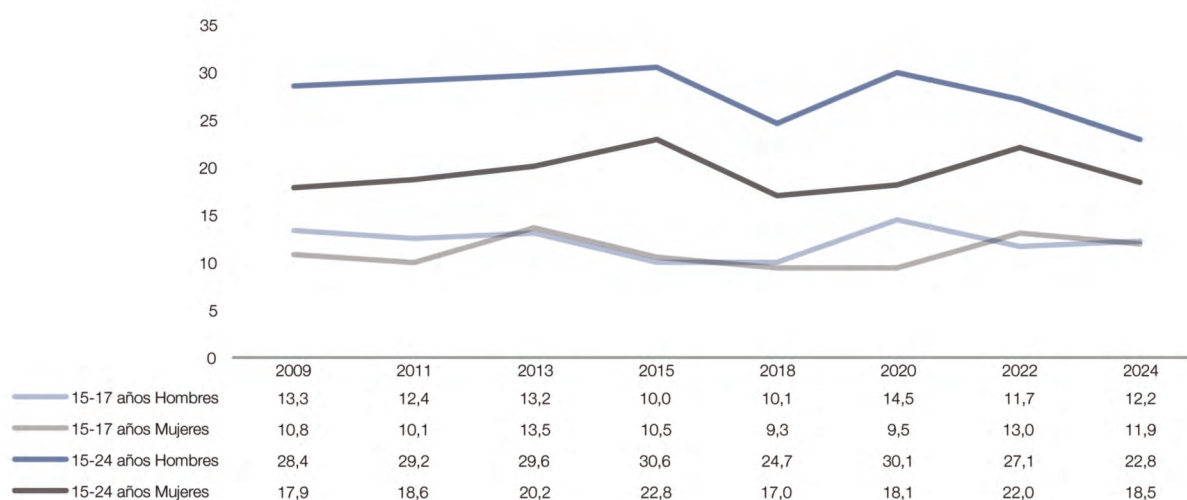

FUENTE: OEDA Encuesta sobre Alcohol y Drogas en España (EDADES).

Figura 1.1.27. Prevalencia de borracheras en los últimos 30 días, según sexo (%). España, 2013-2024.

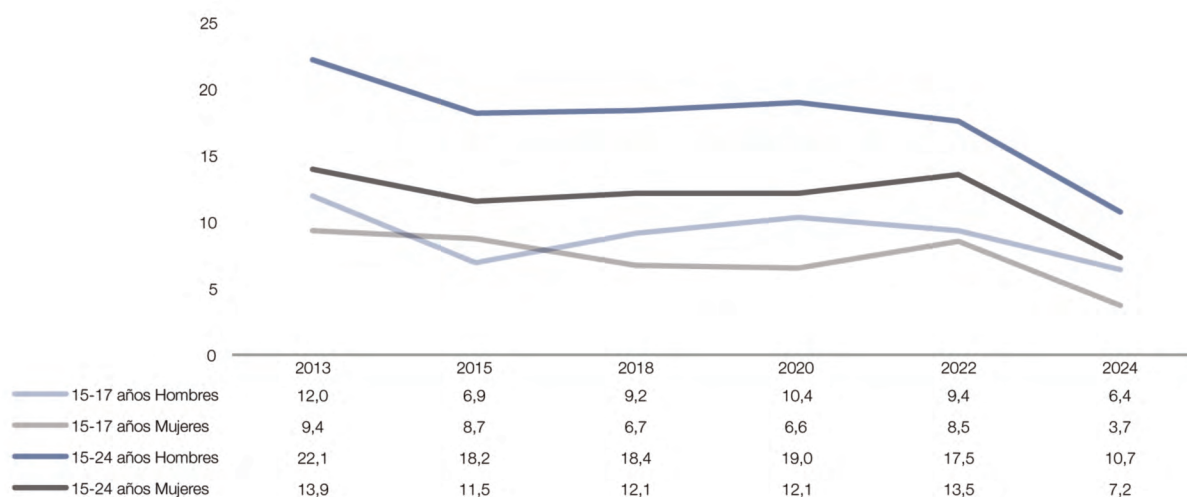

FUENTE: OEDA Encuesta sobre Alcohol y Drogas en España (EDADES).

Tabla 1.1.52. Prevalencia del consumo de riesgo de alcohol (AUDIT \geq 8 en hombres y AUDIT \geq 6 en mujeres) entre el total de la población de 15-64 años , según sexo y edad (%). España, 2009-2024.

	TOTAL			15-24			25-34			35-44			45-54			55-64		
	T	H	M	T	H	M	T	H	M	T	H	M	T	H	M	T	H	M
2009	5,8	8,0	3,4	10,9	12,4	9,4	8,3	11,3	5,0	3,6	5,6	1,6	3,7	5,9	1,5	2,6	4,8	0,5
2013	6,1	7,9	4,2	11,9	13,0	10,7	7,4	9,9	4,9	4,7	6,5	2,8	4,5	5,6	3,5	3,4	5,9	0,9
2018	6,2	7,6	4,7	9,7	9,8	9,6	7,7	9,3	6,2	5,9	8,0	3,8	5,2	6,6	3,8	3,4	5,0	1,9
2020	5,2	6,7	3,7	9,5	10,0	9,1	6,4	7,7	5,0	4,8	6,3	3,1	3,8	5,5	2,1	3,3	5,1	1,6
2022	6,0	7,2	4,8	10,8	9,3	12,4	7,5	8,1	6,9	5,6	7,5	3,8	4,8	6,7	2,9	3,3	5,4	1,2
2024	6,0	7,2	4,7	8,7	8,6	8,7	6,4	7,0	5,8	5,6	7,1	4,0	5,5	6,8	4,2	4,6	6,8	2,4

T = total; H = hombres; M = mujeres.

AUDIT = Alcohol Use Disorders Identification Test.

FUENTE: OEDA Encuesta sobre Alcohol y Drogas en España (EDADES).

Figura 1.1.28. Prevalencia del consumo de riesgo de alcohol (AUDIT \geq 8 en hombres y AUDIT \geq 6 en mujeres) en la población de 15-64 años, según sexo (%). España, 2009-2024.

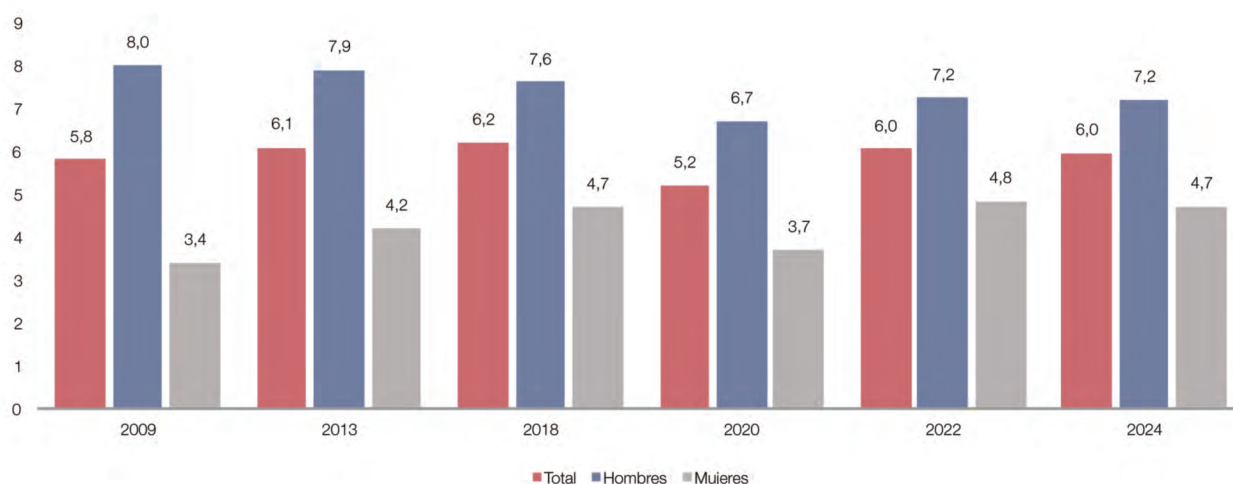

AUDIT = Alcohol Use Disorders Identification Test.

FUENTE: OEDA Encuesta sobre Alcohol y Drogas en España (EDADES).

Tabla 1.1.53. Prevalencia de binge drinking en los últimos 30 días, borracheras y botellón en los últimos 12 meses entre aquellos que han realizado un consumo de riesgo de alcohol según la escala AUDIT (AUDIT \geq 8 en hombres y AUDIT \geq 6 en mujeres) y entre la población de 15 a 64 años (%). España, 2022-2024.

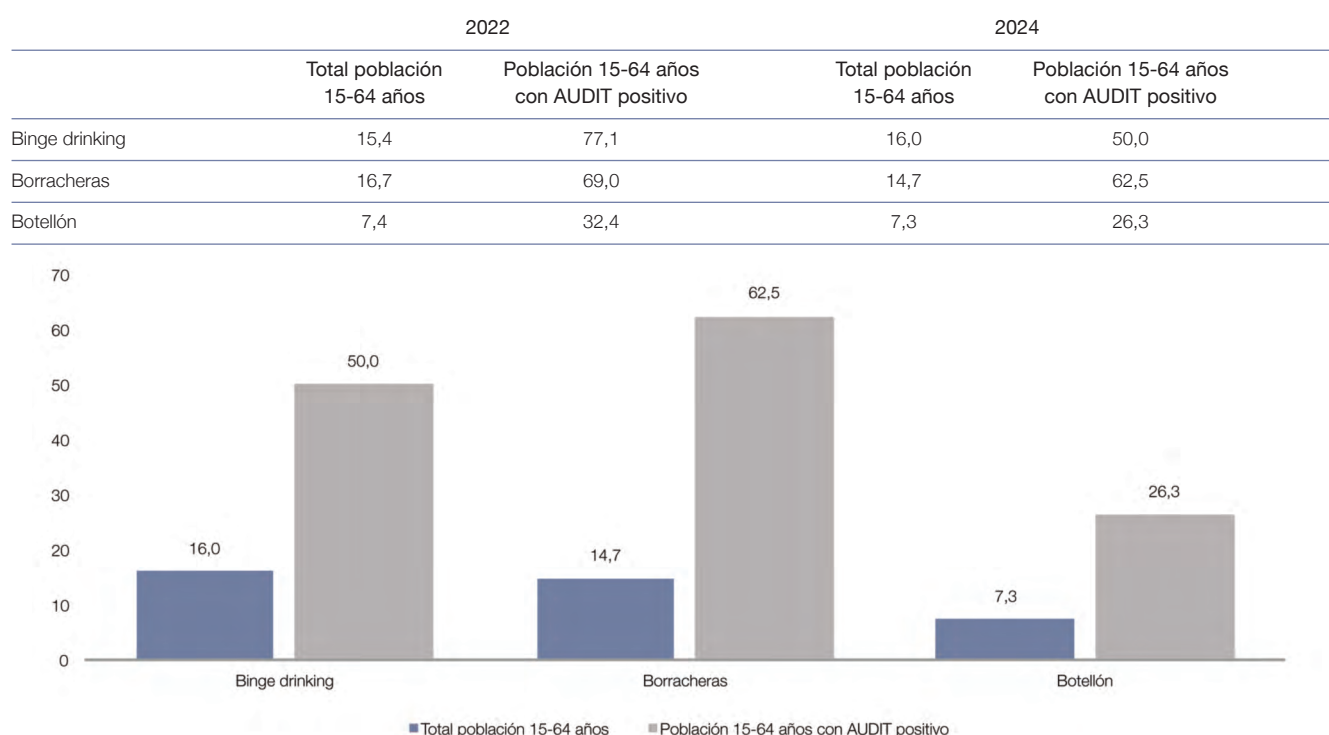

AUDIT = Alcohol Use Disorders Identification Test.

FUENTE: OEDA Encuesta sobre Alcohol y Drogas en España (EDADES).

Tabla 1.1.54. Prevalencia de consumo de alcohol en los últimos 30 días, a diario en los últimos 30 días e hipnosedantes en los últimos 12 meses entre aquellos que han realizado un consumo de riesgo de alcohol según la escala AUDIT (AUDIT≥8 en hombres y AUDIT≥6 en mujeres) y entre la población de 15 a 64 años (%). España, 2022-2024.

	2022		2024	
	Total población 15-64 años	Población 15-64 años con AUDIT positivo	Total población 15-64 años	Población 15-64 años con AUDIT positivo
Alcohol últimos 30 días	64,5	98,7	63,5	97,4
Alcohol diario	9,0	27,9	10,5	31,9
Hipnosedantes sin receta	1,3	6,3	1,8	5,0

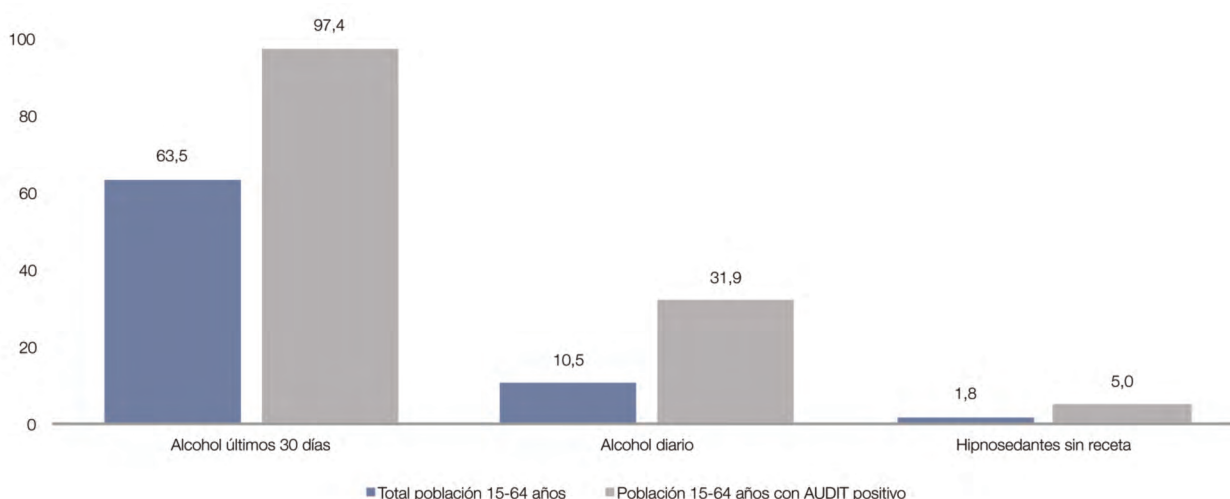

AUDIT = Alcohol Use Disorders Identification Test.

FUENTE: OEDA Encuesta sobre Alcohol y Drogas en España (EDADES).

Tabla 1.1.55. Prevalencia de consumo de drogas ilegales en los últimos 12 meses entre aquellos que han realizado un consumo de riesgo de alcohol según la escala AUDIT (AUDIT≥8 en hombres y AUDIT≥6 en mujeres) y entre la población de 15 a 64 años (%). España, 2022-2024.

	2022		2024	
	Total población 15-64 años	Población 15-64 años con AUDIT positivo	Total población 15-64 años	Población 15-64 años con AUDIT positivo
Drogas ilegales	11,5	43,7	14,5	45,9
Drogas ilegales excepto cannabis	3,1	18,3	3,5	20,1
Cannabis	10,6	41,2	12,6	39,5

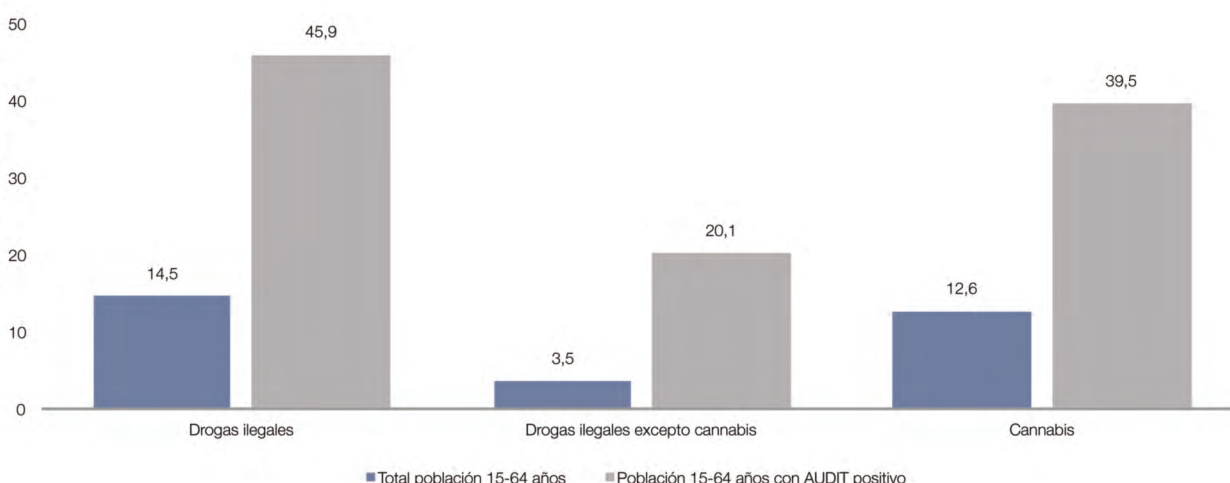

AUDIT = Alcohol Use Disorders Identification Test.

FUENTE: OEDA Encuesta sobre Alcohol y Drogas en España (EDADES).

Tabla 1.1.56. Características sociodemográficas de los consumidores de riesgo de alcohol (AUDIT≥8 en hombres y AUDIT≥6 en mujeres) y de la población de 15-64 años de la encuesta EDADES (%). España, 2022-2024.

	2022		2024	
	Total población 15-64 años	Población 15-64 años con AUDIT positivo	Total población 15-64 años	Población 15-64 años con AUDIT positivo
Estado civil				
Soltero/a	41,3	61,7	37,7	53,5
Casado/a	48,2	27,2	51,1	32,7
Separado/divorciado/viudo/a	10,5	11,1	11,2	13,8
Extranjero	13,8	11,1	15,7	13,2
Convivencia				
Solo	12,5	18,7	14,3	22,2
Con familia propia	62,5	41,1	60,1	43,4
Con familia de origen	24,0	37,4	23,4	31,6
Nivel de estudios más alto que ha completado o aprobado				
Sin estudios/estudios primarios	9,9	10,4	8,7	10,0
Estudios secundarios	68,2	69,9	68,7	72,4
Estudios universitarios	21,9	19,6	22,6	17,6

AUDIT = Alcohol Use Disorders Identification Test.
Convive con familia propia (cónyuge/pareja y/o hijos propios o de la pareja).
Convivencia con familia de origen (padre, madre, hermanos, tíos, abuelos, suegros...).

FUENTE: OEDA Encuesta sobre Alcohol y Drogas en España (EDADES).

Figura 1.1.29. Prevalencia de consumo de vino, cerveza y combinados en los últimos 7 días entre los que han hecho un consumo de riesgo de alcohol (AUDIT≥8 en hombres y AUDIT≥6 en mujeres) en los últimos 12 meses, entre el total de la población de 15-64 años, según edad (%). España, 2024.

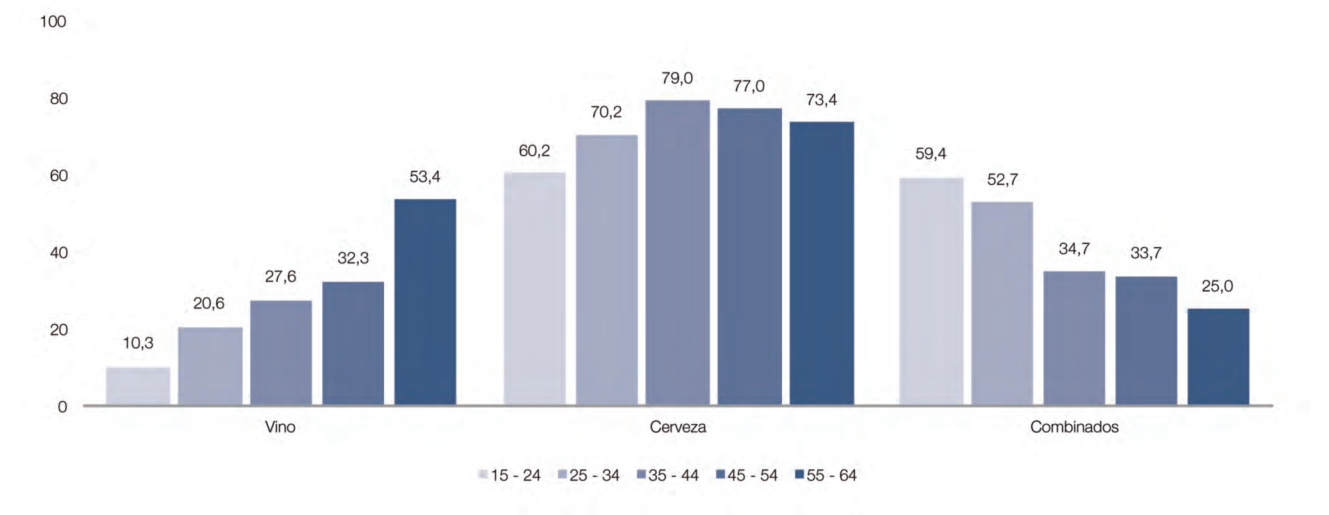

AUDIT = Alcohol Use Disorders Identification Test.
FUENTE: OEDA Encuesta sobre Alcohol y Drogas en España (EDADES).

Tabla 1.1.57. Consumo de riesgo de alcohol en la población de 15 a 64 años según la escala AUDIT entre el total de la población y entre los consumidores, según sexo (%). España, 2020-2024.

AUDIT (entre el total de la población)									
	2020			2022			2024		
	T	H	M	T	H	M	T	H	M
Hombre AUDIT ≥8 // Mujer AUDIT ≥6	5,2	6,7	3,7	6,0	7,2	4,8	6,0	7,2	4,7
Hombre AUDIT <8 // Mujer AUDIT <6	94,8	93,3	96,3	94,0	92,8	95,2	94,0	92,8	95,3

AUDIT (entre consumidores)									
	2020			2022			2024		
	T	H	M	T	H	M	T	H	M
Hombre AUDIT ≥8 // Mujer AUDIT ≥6	6,9	8,2	5,4	8,3	9,2	7,2	8,6	9,7	7,4
Hombre AUDIT <8 // Mujer AUDIT <6	93,1	91,8	94,6	91,7	90,8	92,8	91,4	90,3	92,6

T = total; H = hombres; M = mujeres.
AUDIT = Alcohol Use Disorders Identification Test.
FUENTE: OEDA Encuesta sobre Alcohol y Drogas en España (EADAES).

Figura 1.1.30. Prevalencia de consumo de bebidas energéticas y de bebidas energéticas mezcladas con alcohol en los últimos 30 días, en la población de 15-64 años, según sexo (%). España, 2015-2024.

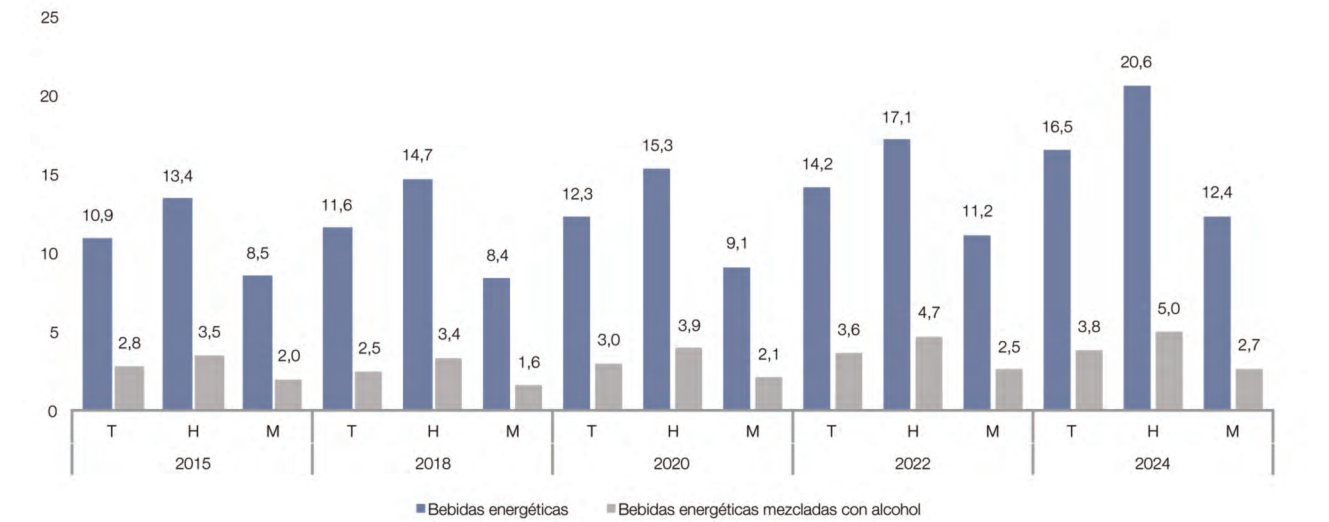

FUENTE: OEDA Encuesta sobre Alcohol y Drogas en España (EADAES).

Tabla 1.1.58. Prevalencia de consumo de diferentes sustancias psicoactivas en los últimos 30 días entre la población de 15-64 años según hayan consumido bebidas energéticas y de bebidas energéticas mezcladas con alcohol en los últimos 30 días (%). España, 2024.

	Borracheras	Binge drinking	Tabaco	Hipnosedantes*	Analgésicos opioides*	Cannabis	Cocaína**	Éxtasis	Anfetaminas	Alucinógenos
Población 15-64 años	4,6	16,0	33,9	8,0	6,6	10,5	1,6	0,2	0,1	0,2
Población 15-64 años que ha consumido bebidas energéticas	10,7	22,7	42,8	6,1	6,5	20,7	3,1	0,8	0,2	0,4
Población 15-64 años que ha consumido bebidas energéticas mezcladas con alcohol	24,5	41,6	59,5	7,5	6,8	34,7	6,4	1,9	0,4	0,5

* Con o sin receta.

** Polvo y/o base

FUENTE: OEDA Encuesta sobre Alcohol y Drogas en España (EADAES).

Tabla 1.1.59. Prevalencia de consumo de ninguna, una o más sustancias psicoactivas (legales e ilegales*) en la población de 15-64 años, según hayan consumido o no bebidas energéticas (%). España, 2022-2024.

	2022			2024		
	Total población 15-64 años	Población 15-64 años que ha consumido bebidas energéticas	Población 15-64 años que ha consumido bebidas energéticas mezcladas con alcohol	Total población 15-64 años	Población 15-64 años que ha consumido bebidas energéticas	Población 15-64 años que ha consumido bebidas energéticas mezcladas con alcohol
Ninguna sustancia	4,5	4,6	0,0	4,7	4,2	0,0
Una sola sustancia	19,6	19,3	12,3	19,4	20,0	13,6
Dos sustancias	29,5	22,0	18,1	27,9	21,6	15,2
Tres o más sustancias	46,4	54,1	69,6	48,0	54,2	71,2

* Sustancias psicoactivas legales e ilegales: alcohol, tabaco, hipnosedantes, cannabis, cocaína polvo, cocaína base, éxtasis, anfetaminas, alucinógenos, heroína, inhalables volátiles.

FUENTE: OEDA Encuesta sobre Alcohol y Drogas en España (EADAES).

Figura 1.1.31. Prevalencia de consumo de tabaco (%) y edad media de inicio en el consumo (años) en la población de 15-64 años. España, 1997-2024.

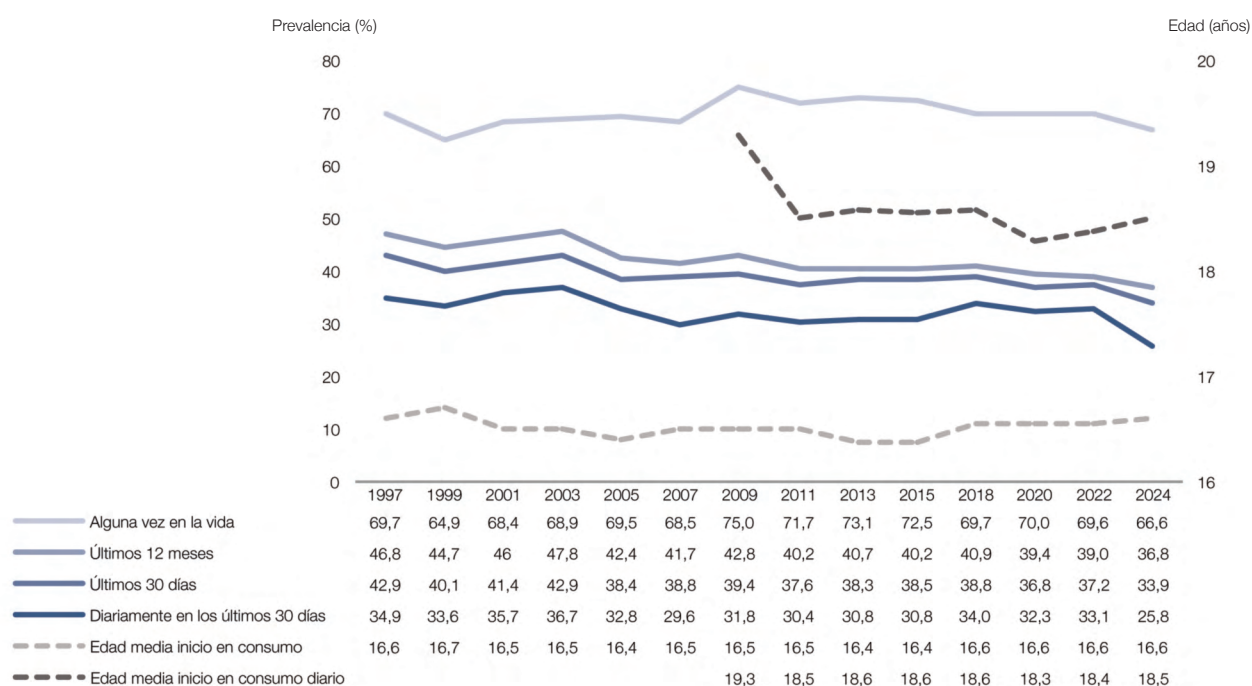

FUENTE: OEDA Encuesta sobre Alcohol y Drogas en España (EADADES).

Figura 1.1.32. Prevalencia de consumo de tabaco en los últimos 12 meses en la población de 15-64 años, según sexo (%). España, 1997-2024.

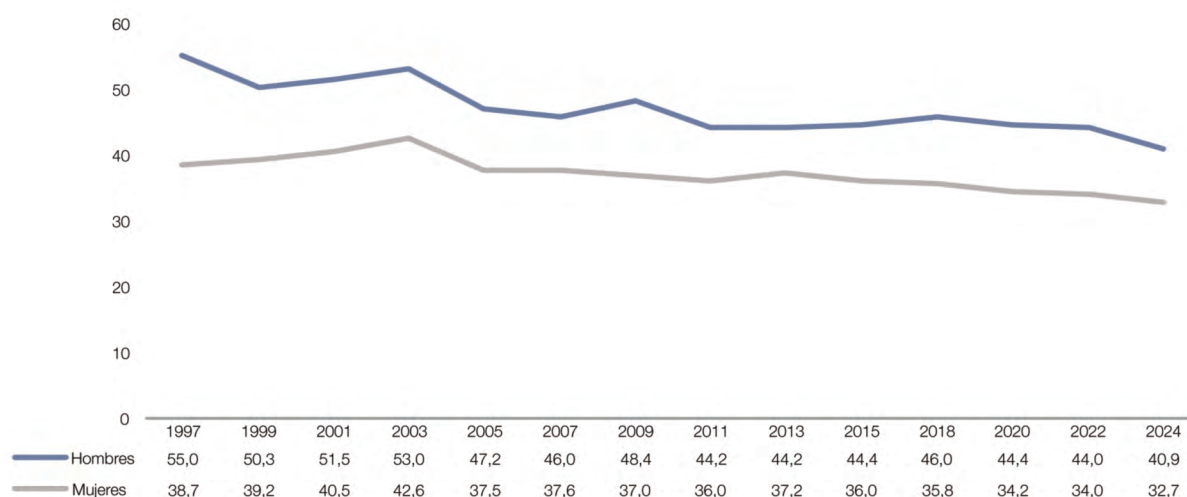

FUENTE: OEDA Encuesta sobre Alcohol y Drogas en España (EADADES).

Figura 1.1.33. Prevalencia de consumo de tabaco en los últimos 30 días en la población de 15-64 años, según sexo (%). España, 1997-2024.

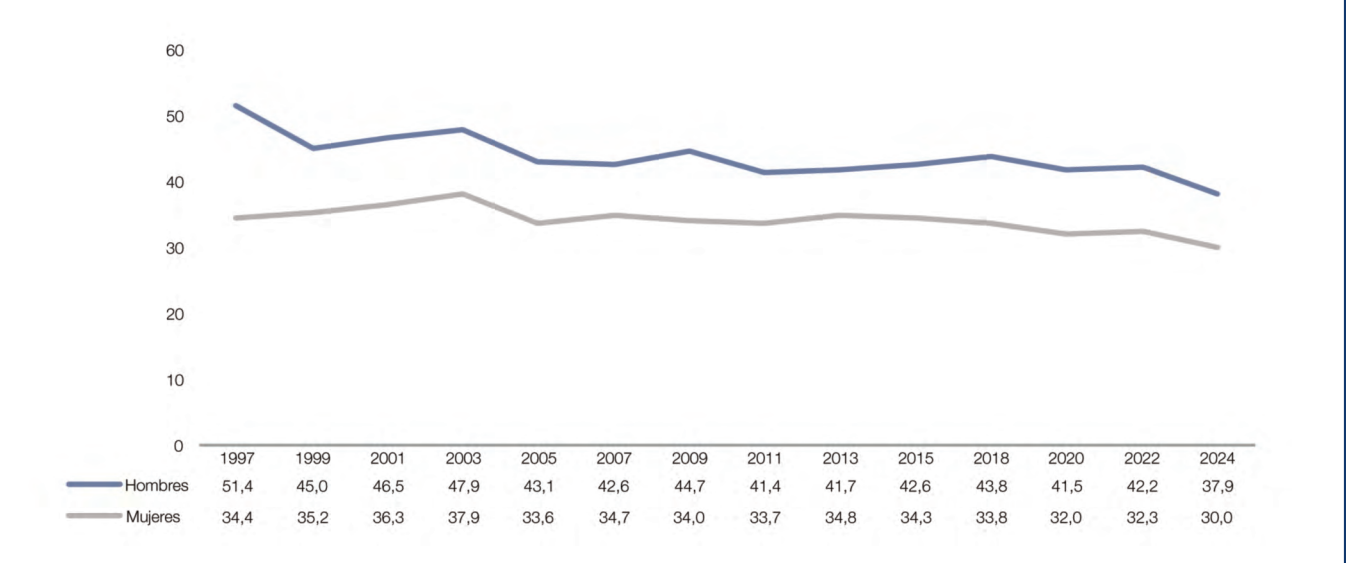

FUENTE: OEDA Encuesta sobre Alcohol y Drogas en España (EDADES).

Tabla 1.1.60. Prevalencia de consumo de tabaco durante los últimos 30 días en la población de 15-64 años, según el tipo de cigarrillos que ha fumado, sexo y edad (%). España, 2024.

	15-64			15-24			25-34			35-44			45-54			55-64		
	T	H	M	T	H	M	T	H	M	T	H	M	T	H	M	T	H	M
Cigarrillos de cajetilla	73,1	71,8	74,7	59,4	60,3	58,4	65,6	63,5	68,5	72,4	71,2	74,0	79,1	76,4	82,1	80,7	80,5	81,0
Tabaco de liar	16,1	16,4	15,7	21,3	21,5	21,0	20,9	20,9	20,8	17,8	17,7	17,8	12,1	13,0	11,1	12,4	12,5	12,2
Los 2 tipos	10,8	11,8	9,5	19,3	18,3	20,6	13,6	15,6	10,7	9,8	11,1	8,2	8,8	10,6	6,8	6,9	6,9	6,8

T = total; H = hombres; M = mujeres.

FUENTE: OEDA Encuesta sobre Alcohol y Drogas en España (EDADES).

Figura 1.1.34. Prevalencia de consumo diario de tabaco en la población de 15-64 años, según sexo (%). España, 1997-2024.

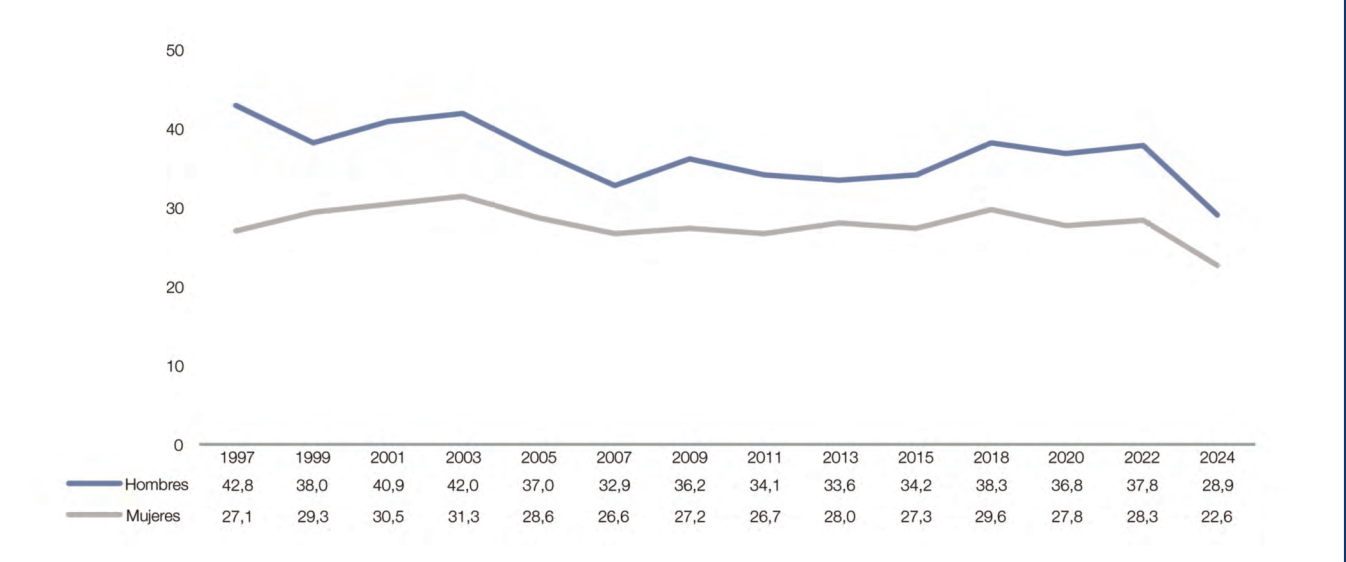

FUENTE: OEDA Encuesta sobre Alcohol y Drogas en España (EDADES).

Figura 1.1.35. Prevalencia de consumo de tabaco diario en los últimos 30 días en la población de 15-64 años, según sexo y edad (%). España, 2024.

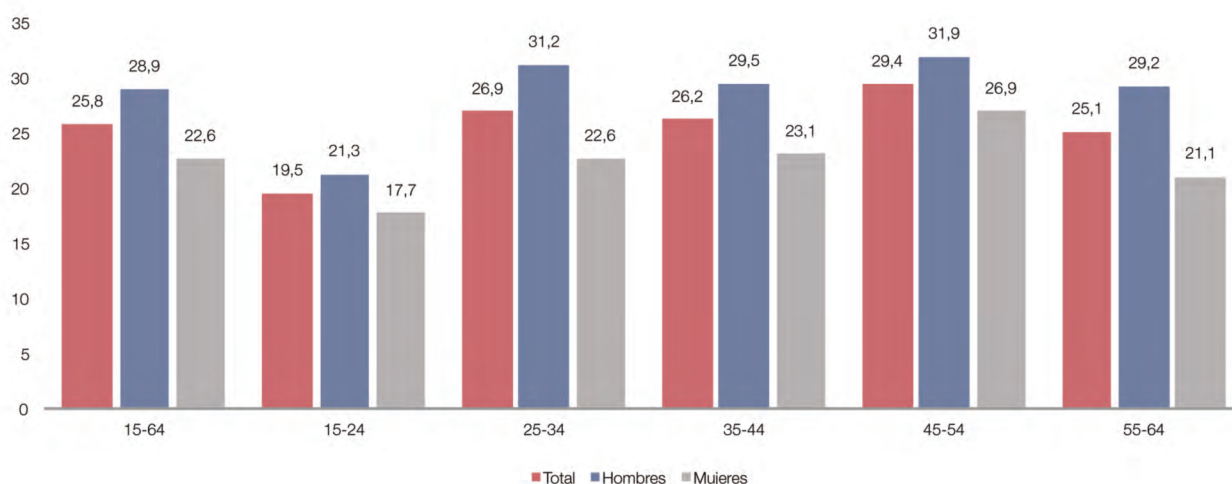

FUENTE: OEDA Encuesta sobre Alcohol y Drogas en España (EADAES).

Figura 1.1.36. Prevalencia de consumo diario de tabaco en la población de 15-64 años, según sexo y edad (%). España, 1997-2024.

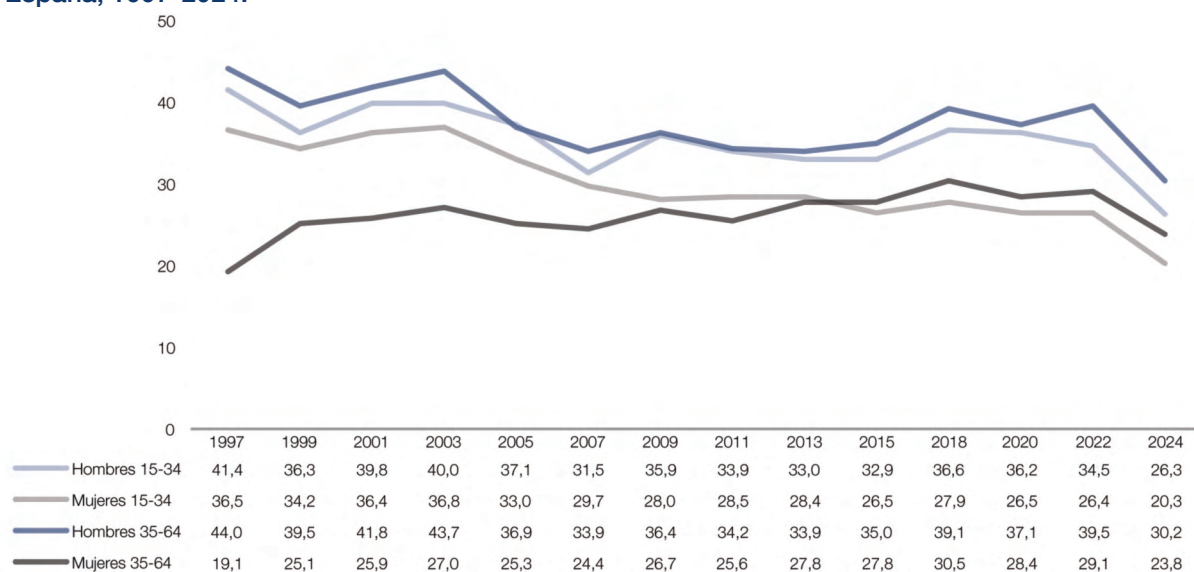

FUENTE: OEDA Encuesta sobre Alcohol y Drogas en España (EADAES).

Figura 1.1.37. Percepción del riesgo (proporción de personas que piensa que esa conducta puede causar bastantes o muchos problemas) y prevalencia de consumo diario de tabaco en la población de 15-64 años, según sexo (%). España, 1997-2024.

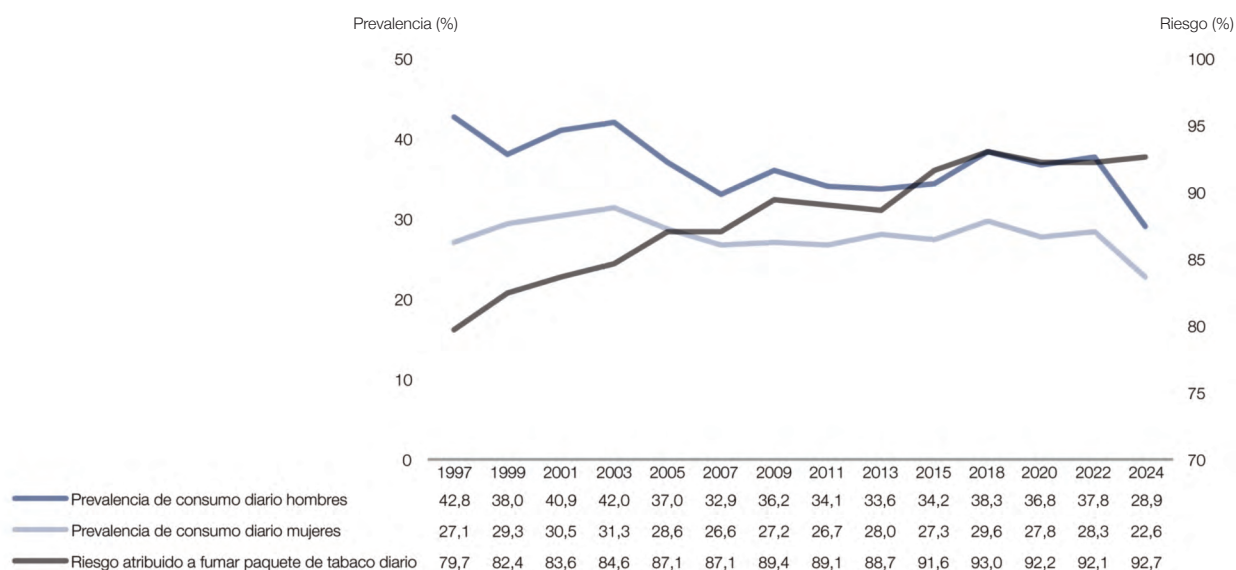

FUENTE: OEDA Encuesta sobre Alcohol y Drogas en España (EDADES).

Tabla 1.1.61. Porcentaje de fumadores que fuman por término medio una cantidad de cigarrillos determinada (%), y número medio de cigarrillos fumados cada día que fuman (nº cigarrillos) en los últimos 30 días en la población de 15-64 años que ha fumado cigarrillos, según sexo y edad (%). España, 2024.

	Total	Hombres	Mujeres
1-5 cigarrillos	21,5	18,5	25,4
6-10 cigarrillos	33,5	32,3	35,1
>10 cigarrillos	44,9	49,3	39,4
Nº medio cigarrillos fumados cada día que fumaba en los últimos 30 días	12,2	13,0	11,1

FUENTE: OEDA Encuesta sobre Alcohol y Drogas en España (EDADES).

Tabla 1.1.62. Número medio de cigarrillos fumados cada día que fuman en los últimos 30 días en la población de 15-64 años, según sexo (nº cigarrillos). España, 2013-2024.

	Total	Hombres	Mujeres
2013	12,6	13,4	11,7
2015	12,4	13,4	11,3
2018	12,5	13,5	11,2
2020	11,9	12,7	10,9
2022	11,9	12,8	10,7
2024	12,2	13,0	11,1

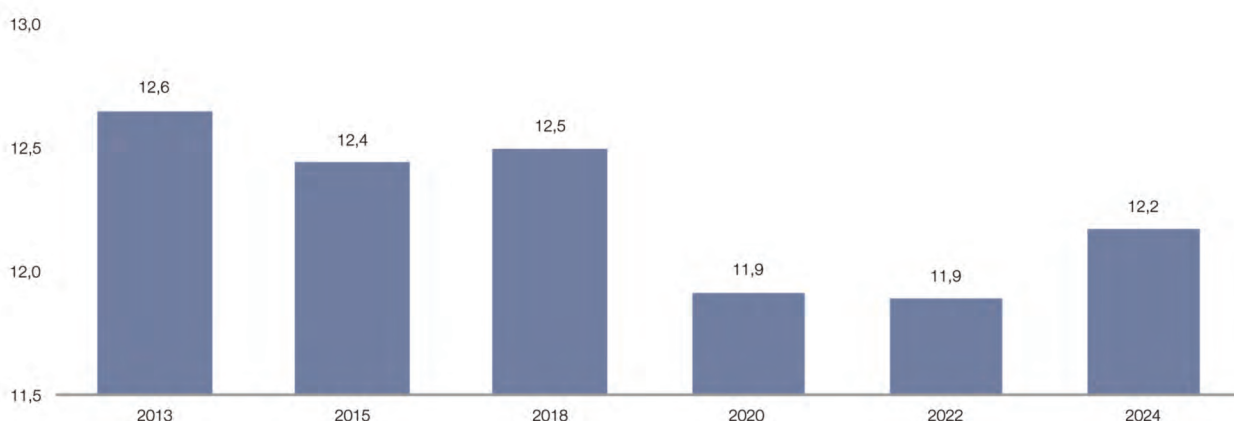

FUENTE: OEDA Encuesta sobre Alcohol y Drogas en España (EADAES).

Figura 1.1.38. Prevalencia de consumo de tabaco durante los últimos 30 días en la población de 15-64 años que ha fumado, según el tipo de cigarrillos fumados (%). España, 2015-2024.

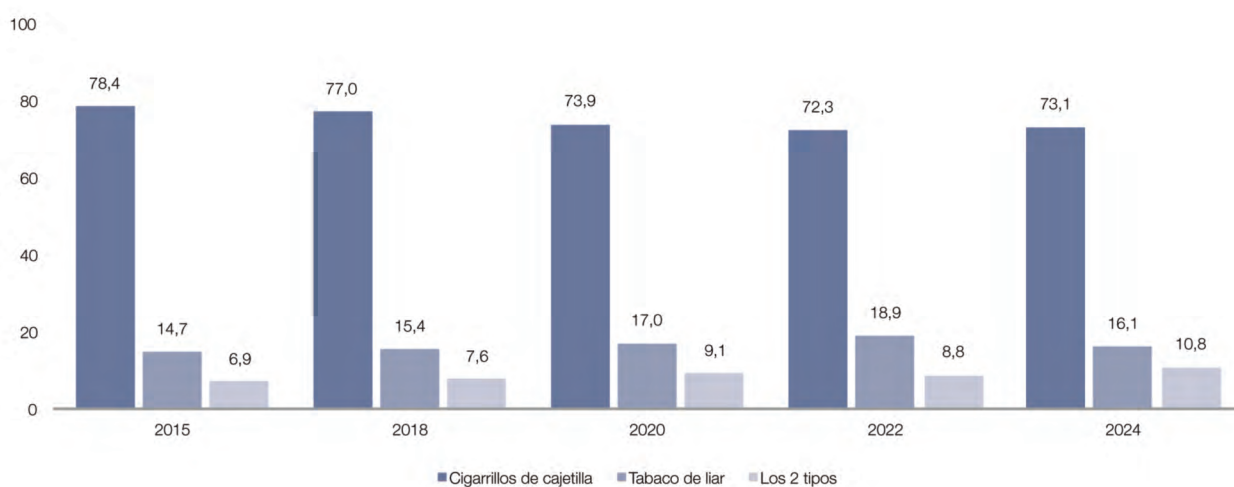

FUENTE: OEDA Encuesta sobre Alcohol y Drogas en España (EADAES).

Tabla 1.1.63. Porcentaje de personas que se han planteado dejar de fumar entre los que han fumado a diario en los últimos 30 días en la población de 15-64 años, según sexo y edad (%). España, 2024.

	15-64			15-34			35-64		
	T	H	M	T	H	M	T	H	M
Se ha planteado dejar de fumar	67,7	65,0	71,0	56,7	53,2	61,5	72,1	69,9	74,7

T = total; H = hombres; M = mujeres.
FUENTE: OEDA Encuesta sobre Alcohol y Drogas en España (EADAES).

Tabla 1.1.64. Porcentaje de personas que se han planteado dejar de fumar entre los que han fumado a diario en los últimos 30 días en la población de 15-64 años, según sexo (%). España, 2018-2024.

	2018			2020			2022			2024		
	T	H	M	T	H	M	T	H	M	T	H	M
Se han planteado dejar de fumar	66,6	64,8	68,9	61,1	59,5	63,2	64,2	62,7	66,1	67,7	65,0	71,0

T = total; H = hombres; M = mujeres.
FUENTE: OEDA Encuesta sobre Alcohol y Drogas en España (EADAES).

Tabla 1.1.65. Porcentaje de personas que se han planteado dejar de fumar entre los que han fumado a diario en los últimos 30 días y han intentado dejarlo, en la población de 15-64 años, según sexo y edad (%). España, 2024.

	15-64			15-34			35-64		
	T	H	M	T	H	M	T	H	M
Se han planteado dejar de fumar y lo han intentado	44,1	41,7	47,1	31,8	29,9	34,4	49,1	46,6	52,1

T = total; H = hombres; M = mujeres.
FUENTE: OEDA Encuesta sobre Alcohol y Drogas en España (EADAES).

Tabla 1.1.66. Porcentaje de personas que se han planteado de dejar de fumar y lo han intentado entre los que han fumado a diario en los últimos 30 días, en la población de 15-64 años, según sexo (%). España, 2018-2024.

	2018			2020			2022			2024		
	T	H	M	T	H	M	T	H	M	T	H	M
Se han planteado dejar de fumar y lo han intentado	45,4	43,7	47,5	38,2	36,9	39,9	41,9	40,2	44,1	44,1	41,7	47,1

T = total; H = hombres; M = mujeres.
FUENTE: OEDA Encuesta sobre Alcohol y Drogas en España (EADAES).

Figura 1.1.39. Prevalencia de consumo de cigarrillos electrónicos alguna vez en la vida, últimos 12 meses, últimos 30 días y a diario en los últimos 30 días en la población de 15-64 años (%) y edad media de inicio en el consumo (años). España, 2015-2024.

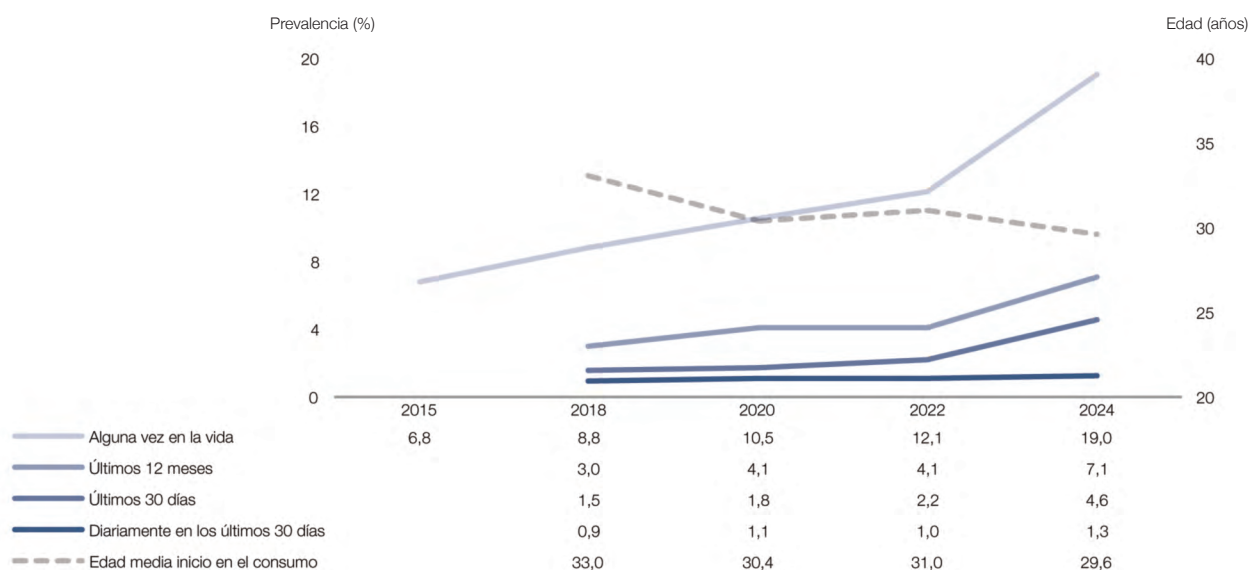

FUENTE: OEDA Encuesta sobre Alcohol y Drogas en España (EDADES).

Figura 1.1.40. Prevalencia de consumo de cigarrillos electrónicos alguna vez en la vida en la población de 15-64 años, según sexo (%). España, 2015-2024.

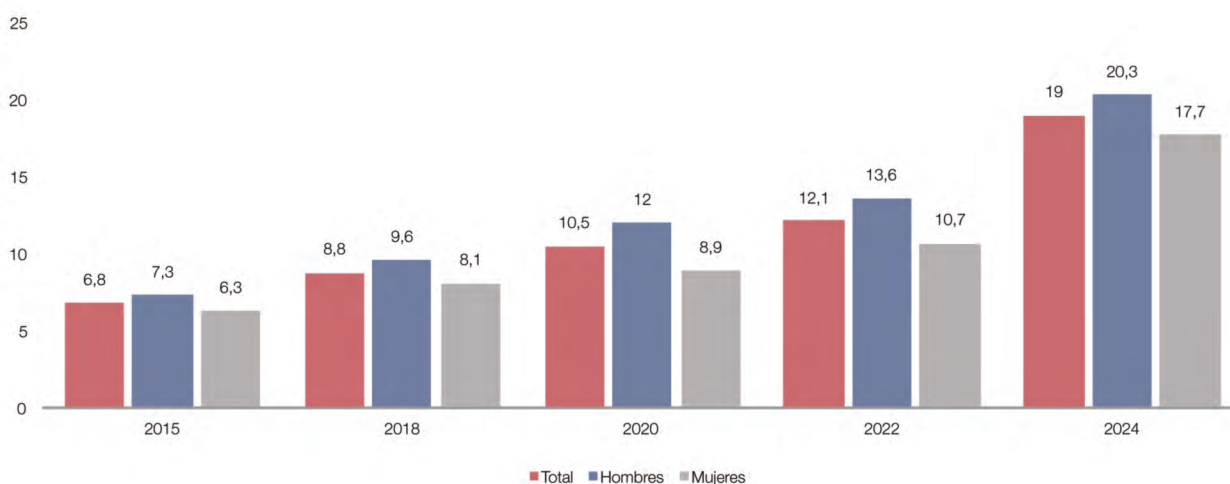

FUENTE: OEDA Encuesta sobre Alcohol y Drogas en España (EDADES).

Figura 1.1.41. Prevalencia de consumo de cigarrillos electrónicos en la población de 15-64 años, según sexo (%). España, 2024.

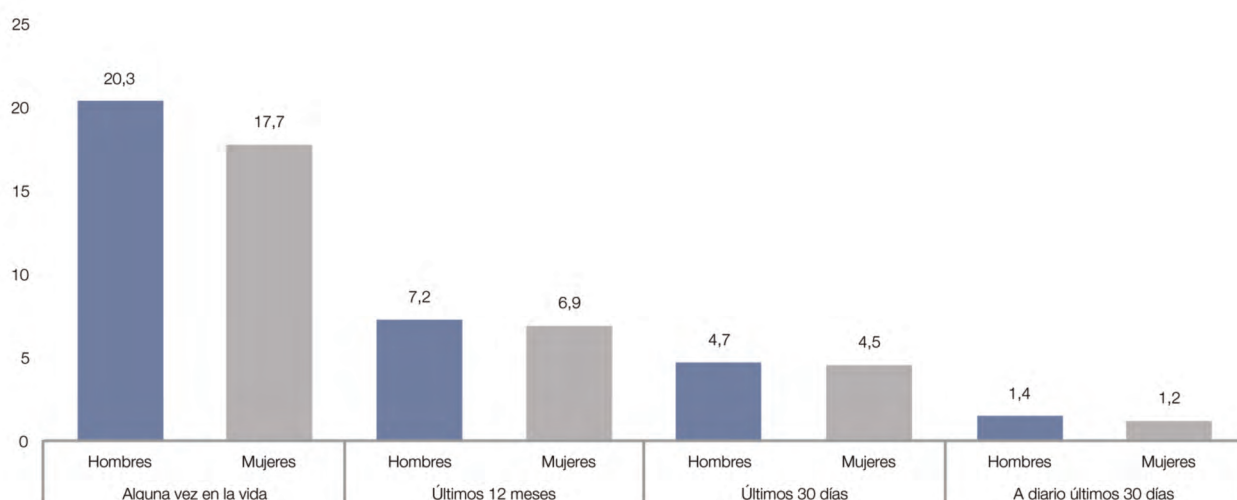

FUENTE: OEDA Encuesta sobre Alcohol y Drogas en España (EDADES).

Tabla 1.1.67. Prevalencia de consumo de cigarrillos electrónicos alguna vez en la vida entre el total de la población de 15-64 años, según contengan o no nicotina y/o cannabis, y según sexo (%). España, 2018-2024.

	2018			2020			2022			2024		
	T	H	M	T	H	M	T	H	M	T	H	M
Cartuchos o líquidos para cigarrillos electrónicos con nicotina sólo	5,0	5,3	4,6	7,4	8,8	6,0	8,4	9,6	7,2	9,8	10,6	9,0
Cartuchos o líquidos para cigarrillos electrónicos sin nicotina y sin cannabis*	2,3	2,4	2,2	5,2	6,1	4,2	3,0	3,1	2,9	8,3	8,6	8,1
Cartuchos o líquidos para cigarrillos electrónicos con nicotina y con cannabis	-	-	-	-	-	-	0,2	0,2	0,1	0,5	0,6	0,4
Cartuchos o líquidos para cigarrillos electrónicos con cannabis sólo	-	-	-	-	-	-	0,2	0,3	0,1	0,4	0,5	0,2

T = total; H = hombres; M = mujeres.

Nota: En 2018 y 2020 incluye solo sin nicotina.

FUENTE: OEDA Encuesta sobre Alcohol y Drogas en España (EDADES).

Figura 1.1.42. Prevalencia de consumo de cigarrillos electrónicos en la población de 15-64 años entre los que han consumido cigarrillos electrónicos alguna vez en la vida, según la composición de la recarga (%). España, 2024.

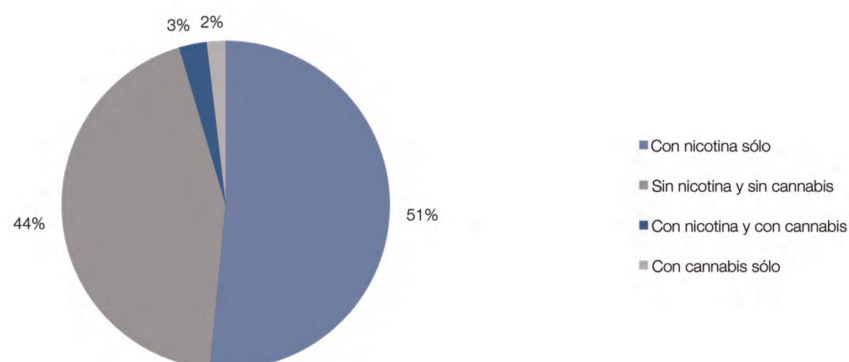

FUENTE: OEDA Encuesta sobre Alcohol y Drogas en España (EDADES).

Tabla 1.1.68. Prevalencia de consumo de cigarrillos electrónicos para reducir el consumo de tabaco o dejar de fumar en el total de la población de 15-64 años y en la población de 15-64 años que ha fumado cigarrillos electrónicos, según sexo y edad (%). España, 2024.

	15-64			15-24			25-34			35-44			45-54			55-64		
	T	H	M	T	H	M	T	H	M	T	H	M	T	H	M	T	H	M
CE para dejar de fumar en el total de población	4,6	4,8	4,4	3,5	3,9	3,1	5,9	5,7	6,2	5,5	6,5	4,5	4,5	4,0	5,0	3,8	4,3	3,4
CE para dejar de fumar entre los que fuman CE	37,4	35,7	39,5	15,4	15,4	15,4	31,5	27,8	36,0	47,6	51,7	42,7	50,7	44,9	56,5	67,8	62,5	76,2

T = total; H = hombres; M = mujeres.
CE = cigarrillos electrónicos.
FUENTE: OEDA Encuesta sobre Alcohol y Drogas en España (EDADES).

Tabla 1.1.69. Prevalencia de consumo de cigarrillos electrónicos para reducir el consumo de tabaco o dejar de fumar en la población de 15-64 años y en la población de 15-64 años que ha fumado cigarrillos electrónicos, según sexo (%). España, 2018-2024.

	2018			2020			2022			2024		
	T	H	M	T	H	M	T	H	M	T	H	M
CE para dejar de fumar en el total de población	4,8	4,9	4,7	4,9	5,4	4,3	5,2	5,6	4,8	4,6	4,8	4,4
CE para dejar de fumar entre los que fuman CE	54,1	50,8	58,1	48,3	46,6	50,6	44,9	43,5	46,8	37,4	35,7	39,5

T = total; H = hombres; M = mujeres.
CE = cigarrillos electrónicos.
FUENTE: OEDA Encuesta sobre Alcohol y Drogas en España (EDADES).

Figura 1.1.43. Prevalencia de consumo de tabaco alguna vez en la vida, en la población de 15-64 años que ha consumido CE o no alguna vez en la vida (%). España, 2018-2024.

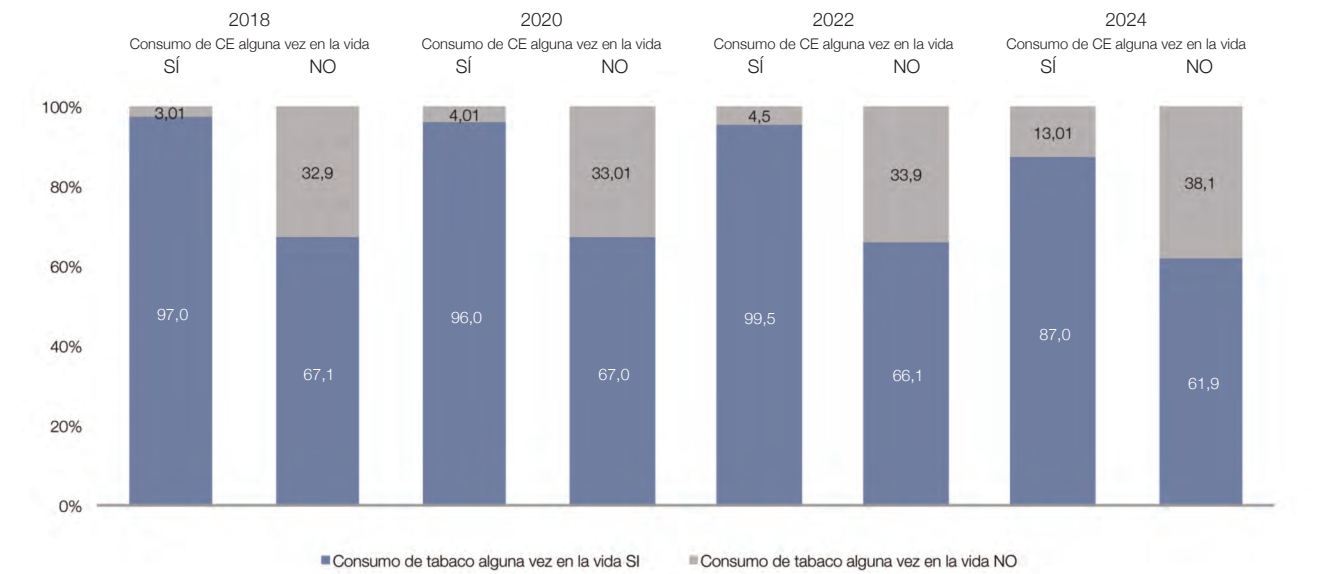

CE = cigarrillos electrónicos.
FUENTE: OEDA Encuesta sobre Alcohol y Drogas en España (EDADES).

Figura 1.1.44. Prevalencia de consumo de tabaco en los últimos 12 meses, en la población de 15-64 años que ha consumido CE o no en los últimos 12 meses (%). España, 2018-2024.

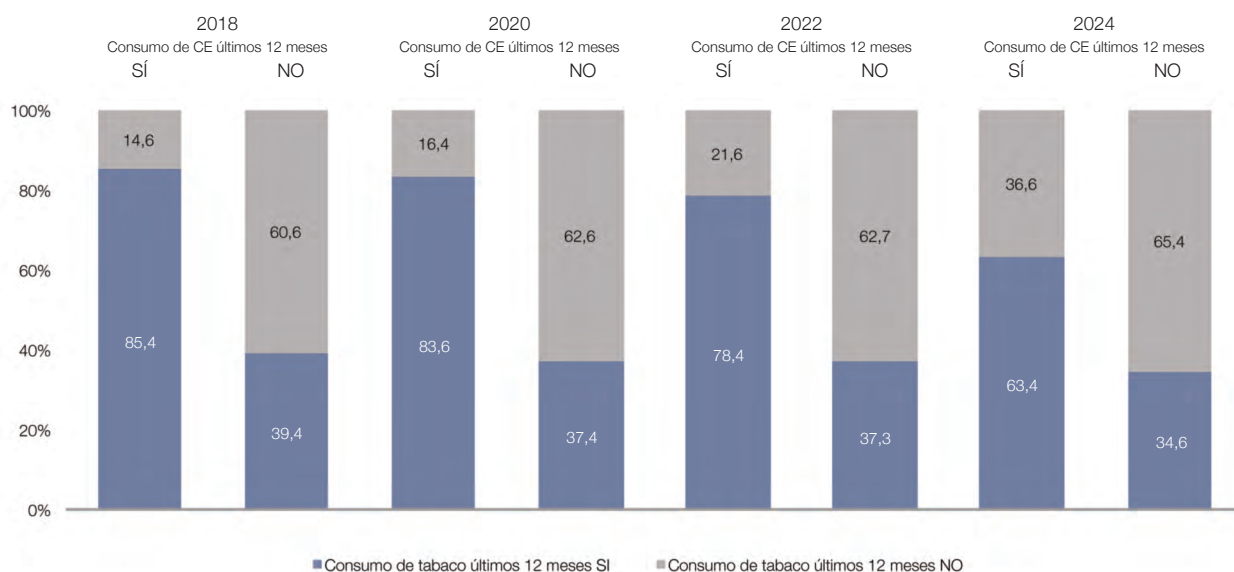

CE = cigarrillos electrónicos.

FUENTE: OEDA Encuesta sobre Alcohol y Drogas en España (EADAES).

Figura 1.1.45. Prevalencia de consumo de CE alguna vez en la vida, en la población de 15-64 años que ha consumido tabaco o no alguna vez en la vida (%). España, 2018-2024.

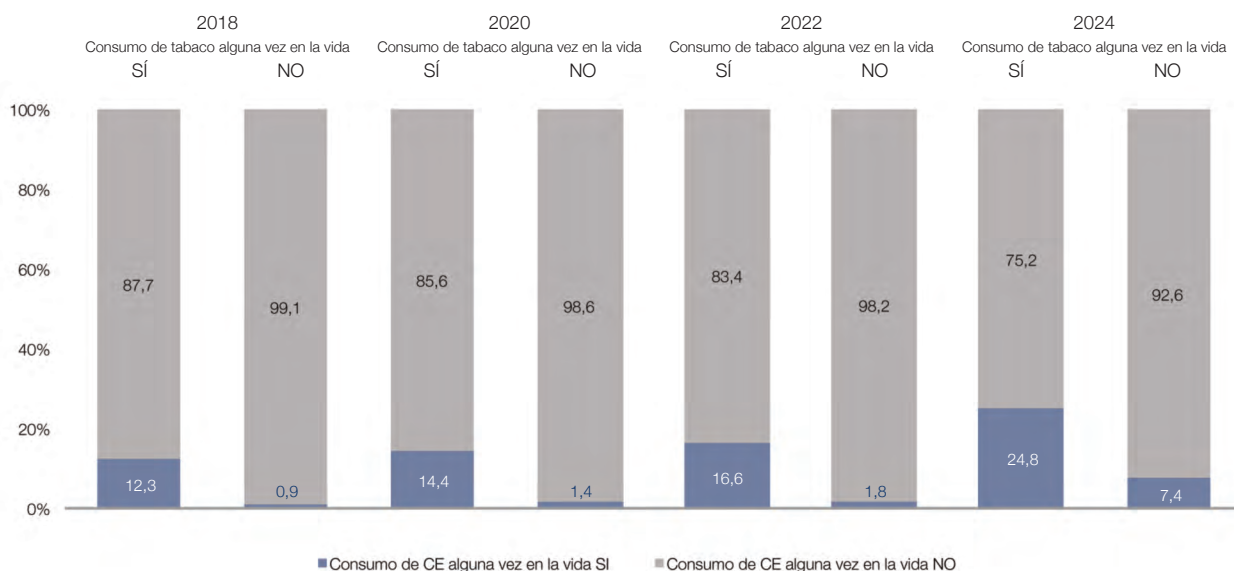

CE = cigarrillos electrónicos.

FUENTE: OEDA Encuesta sobre Alcohol y Drogas en España (EADAES).

Figura 1.1.46. Prevalencia de consumo de CE en los últimos 12 meses, en la población de 15-64 años que ha consumido tabaco o no en los últimos 12 meses (%). España, 2018-2024.

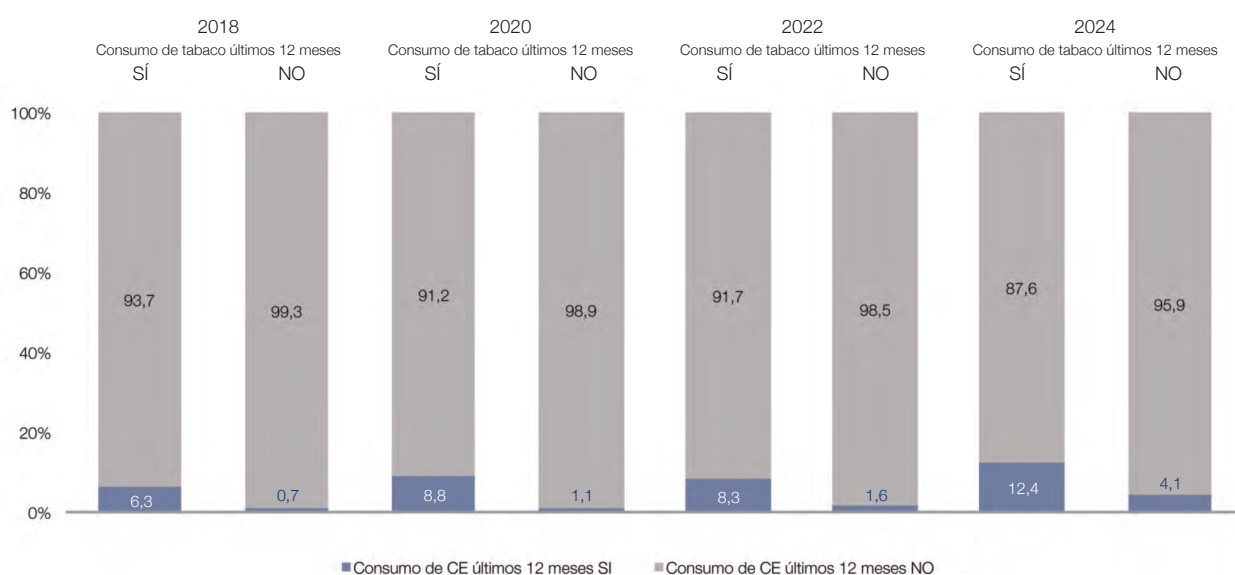

CE = cigarrillos electrónicos.

FUENTE: OEDA Encuesta sobre Alcohol y Drogas en España (EDADES).

Tabla 1.1.70. Riesgo percibido por la población de 15-64 años ante el consumo de cigarrillos electrónicos (proporción de estudiantes que piensan que esa conducta puede causar bastantes o muchos problemas), según hayan consumido cigarrillos electrónicos alguna vez en la vida o no (%). España, 2020-2024.

	2020		2022		2024	
	Población 15 64 años	Consumidores CE alguna vez en la vida	Población 15 64 años	Consumidores CE alguna vez en la vida	Población 15 64 años	Consumidores CE alguna vez en la vida
Problemas de salud o de otro tipo que puede significar fumar CE						
Muchos/bastantes problemas	73,9	62,3	72,9	61,4	71,2	65,8

CE = cigarrillos electrónicos.

FUENTE: OEDA Encuesta sobre Alcohol y Drogas en España (EDADES).

Figura 1.1.47. Prevalencia de consumo de pipas de agua en general, alguna vez en la vida y en los últimos 12 meses en la población de 15-64 años, según sexo (%). España, 2022-2024.

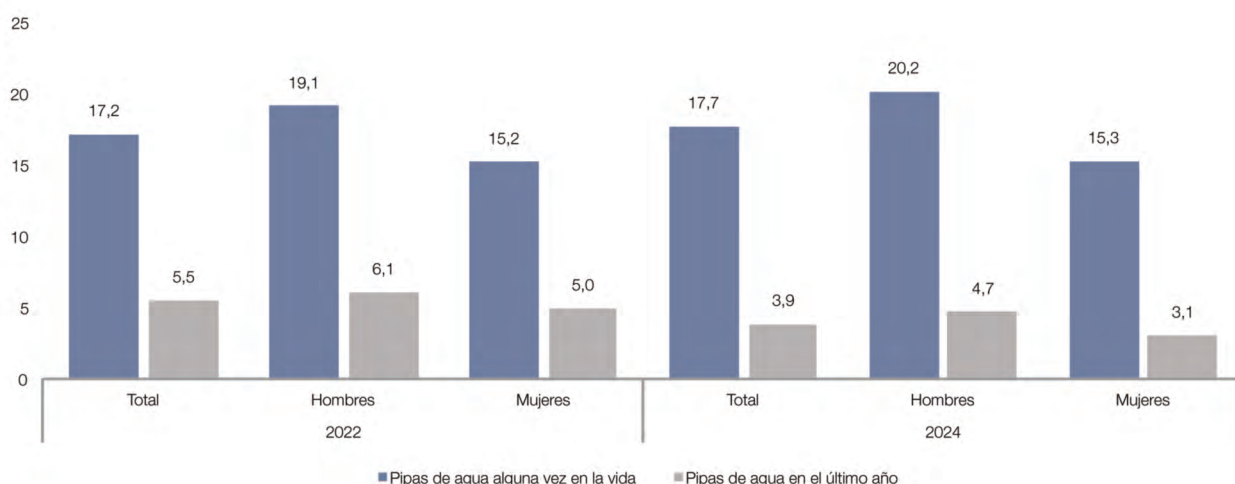

FUENTE: OEDA Encuesta sobre Alcohol y Drogas en España (EADAES).

Tabla 1.1.71. Prevalencia de consumo de pipas de agua en general, alguna vez en la vida y en los últimos 12 meses en la población de 15-64 años, según sexo y edad (%). España, 2022-2024.

	15-24			25-34			35-44			45-54			55-64		
	T	H	M	T	H	M	T	H	M	T	H	M	T	H	M
2022															
Pipas de agua alguna vez en la vida	33,3	34,3	32,1	29,1	31,8	26,4	16,1	18,5	13,6	10,4	12,0	8,8	4,9	6,2	3,6
Pipas de agua en el último año	17,6	18,0	17,2	9,4	10,4	8,4	3,3	4,1	2,5	1,7	2,1	1,3	0,4	0,4	0,4
2024															
Pipas de agua alguna vez en la vida	30,6	33,3	27,7	28,9	32,5	25,3	18,1	20,9	15,4	11,5	13,8	9,2	6,8	7,7	5,9
Pipas de agua en el último año	12,8	15,2	10,3	5,9	7,3	4,4	2,1	2,6	1,7	1,3	1,5	1,0	0,7	0,7	0,7

T = total; H = hombres; M = mujeres.

FUENTE: OEDA Encuesta sobre Alcohol y Drogas en España (EADAES).

Tabla 1.1.72. Prevalencia de uso de pipas de agua (cachimbas shisahs hookah, narguile...) en general, alguna vez en la vida y en los últimos 12 meses, edad de inicio, y número de días que las ha usado en los últimos 12 meses en la población de 15-64 años, total, según sexo y edad (%). España, 2022-2024.

	15-64			15-17			18-64			15-34			35-64		
	T	H	M	T	H	M	T	H	M	T	H	M	T	H	M
2022															
Pipas de agua alguna vez en la vida	17,2	19,1	15,2	21,1	21,9	20,4	17,0	19,0	15,0	31,0	33,0	29,0	10,5	12,4	8,7
Pipas de agua en el último año	5,5	6,1	5,0	15,4	15,7	15,0	5,2	5,7	4,6	13,2	14,0	12,5	1,8	2,2	1,4
Edad media inicio en el uso	21,8	21,3	22,4	14,6	14,7	14,6	22,2	21,6	22,8	18,5	18,5	18,5	26,7	25,0	29,0
Nº días que las ha usado en el último año	14,0	17,0	10,3	11,7	16,6	6,1	14,3	17,0	10,8	14,2	16,9	11,0	13,4	17,4	7,4
2024															
Pipas de agua alguna vez en la vida	17,7	20,2	15,3	18,8	19,2	18,4	17,7	20,2	15,2	29,7	32,9	26,5	12,0	14,0	10,1
Pipas de agua en el último año	3,9	4,7	3,1	9,9	10,3	9,5	3,7	4,5	2,8	9,2	11,1	7,3	1,4	1,6	1,1
Edad media inicio en el uso	21,5	21,1	22,1	15,2	15,5	14,8	21,8	21,3	22,4	18,3	18,2	18,3	25,7	24,7	27,2
Nº días que las ha usado en el último año	14,7	17,6	10,2	11,3	19,2	2,4	15,1	17,5	11,2	14,4	16,1	11,5	16,2	23,6	5,5

T = total; H = hombres; M = mujeres.

FUENTE: OEDA Encuesta sobre Alcohol y Drogas en España (EADAES).

Figura 1.1.48. Prevalencia de binge drinking, borracheras y consumo de cannabis en los últimos 30 días, consumo problemático de cannabis, consumo de cigarrillos electrónicos y policonsumo de 3 o más sustancias en los últimos 12 meses en la población de 15 a 64 años y en la población que ha consumido tabaco o cannabis en pipas de agua alguna vez en la vida (%). España, 2022-2024.

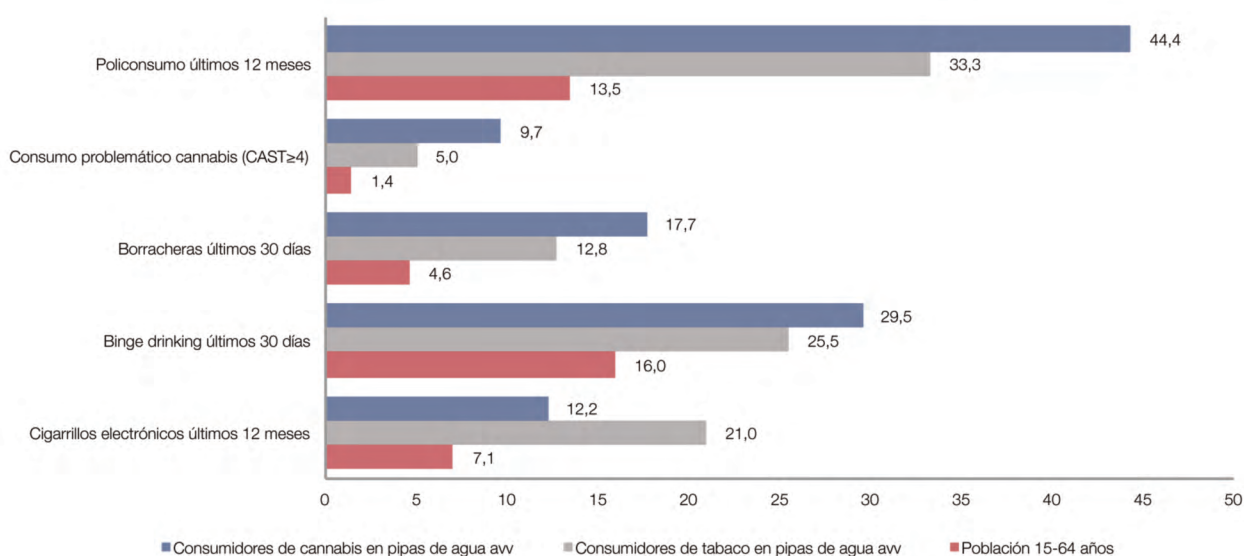

CAST = Cannabis Abuse Screening Test.

FUENTE: OEDA Encuesta sobre Alcohol y Drogas en España (EADAES).

Figura 1.1.49. Prevalencia del consumo de tabaco en pipas de agua alguna vez en la vida en la población de 15-64 años, según sexo (%). España, 2020-2024.

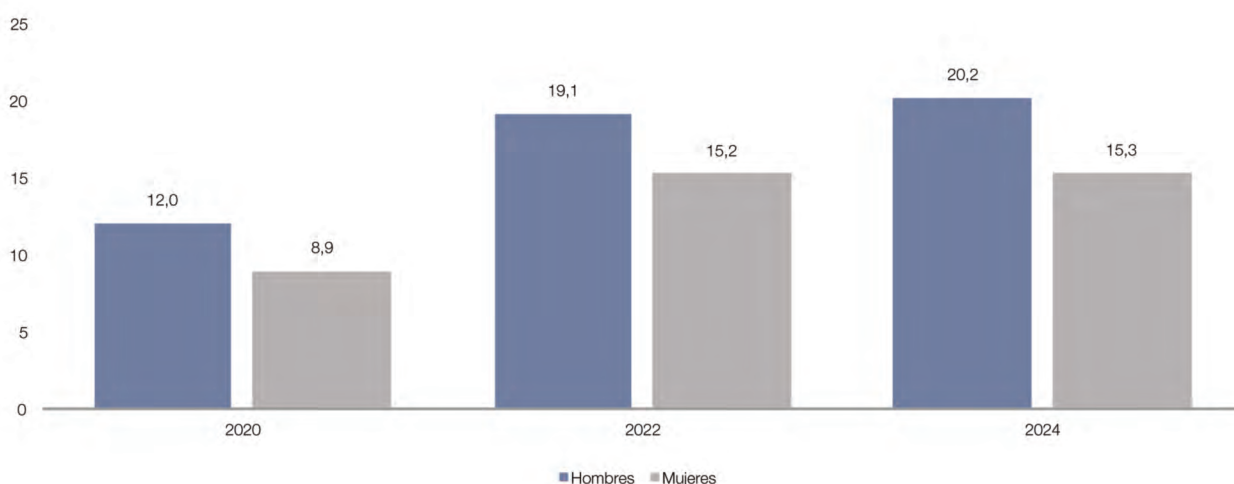

FUENTE: OEDA Encuesta sobre Alcohol y Drogas en España (EADAES).

Figura 1.1.50. Prevalencia de consumo de drogas ilegales en los últimos 12 meses en la población de 15-64 años y en los consumidores de hipnosedantes sin receta en los últimos 12 meses (%). España, 2018-2024.

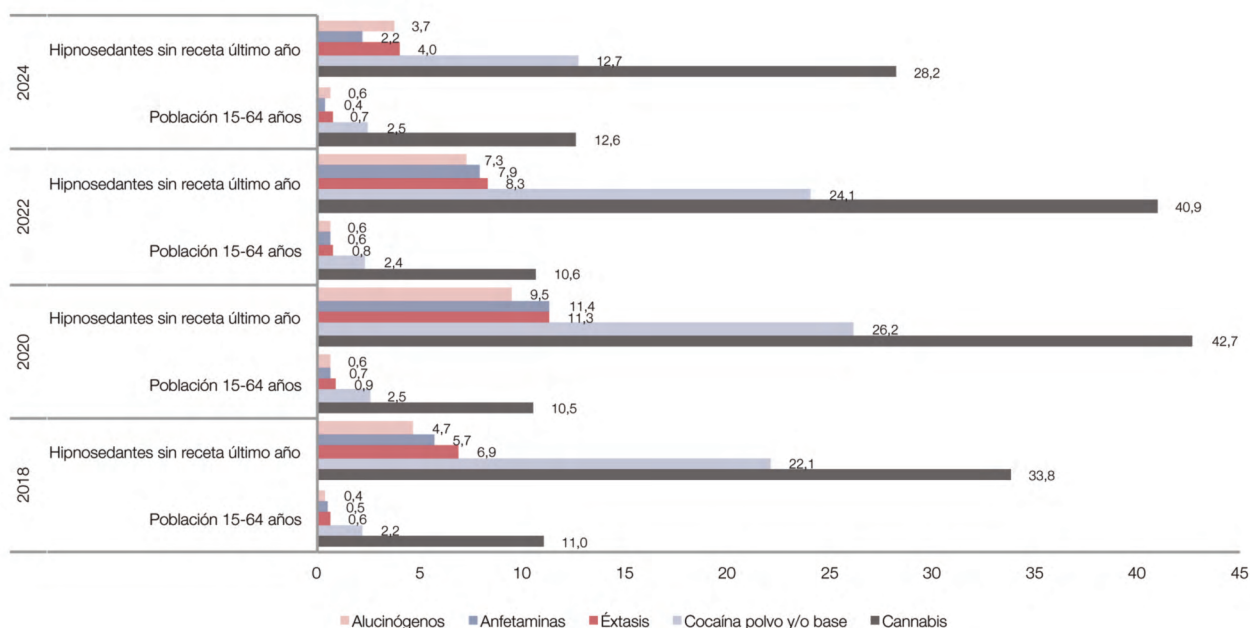

FUENTE: OEDA Encuesta sobre Alcohol y Drogas en España (EADAES).

Figura 1.1.51. Prevalencia de trastornos o patologías en la población de 15-64 años y en los consumidores de hipnosedantes en los últimos 12 meses (%). España, 2022-2024.

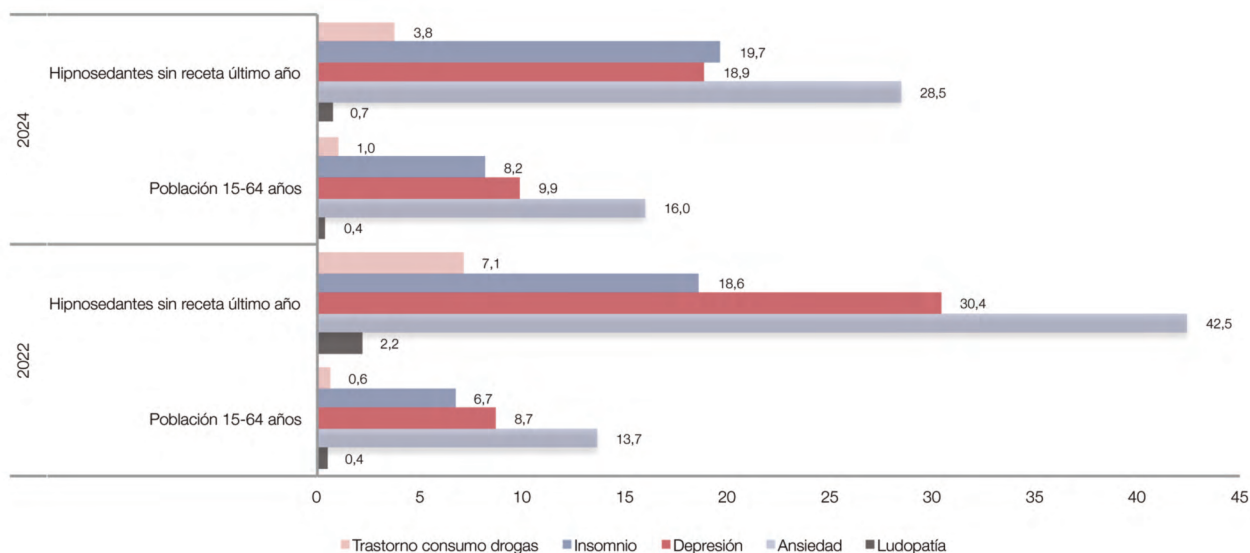

FUENTE: OEDA Encuesta sobre Alcohol y Drogas en España (EADAES).

Tabla 1.1.73. Prevalencia de consumo de hipnosedantes con o sin receta en la población de 15-64 años, según sexo y edad (%). España, 2024.

	15-64			15-34			35-64		
	T	H	M	T	H	M	T	H	M
Alguna vez	27,4	23,5	31,4	17,5	15,1	20,0	32,2	27,6	36,8
Último año	12,0	9,3	14,7	6,9	5,3	8,6	14,5	11,3	17,7
Último mes	8,0	6,2	9,9	3,9	2,8	5,1	10,0	7,9	12,2
A diario	4,5	3,5	5,6	1,8	1,3	2,3	5,9	4,5	7,2

T = total; H = hombres; M = mujeres.
FUENTE: OEDA Encuesta sobre Alcohol y Drogas en España (EADAES).

Figura 1.1.52. Prevalencia de consumo de hipnosedantes con o sin receta (%) y edad media de inicio en el consumo (años) en la población de 15-64 años. España, 2005-2024.

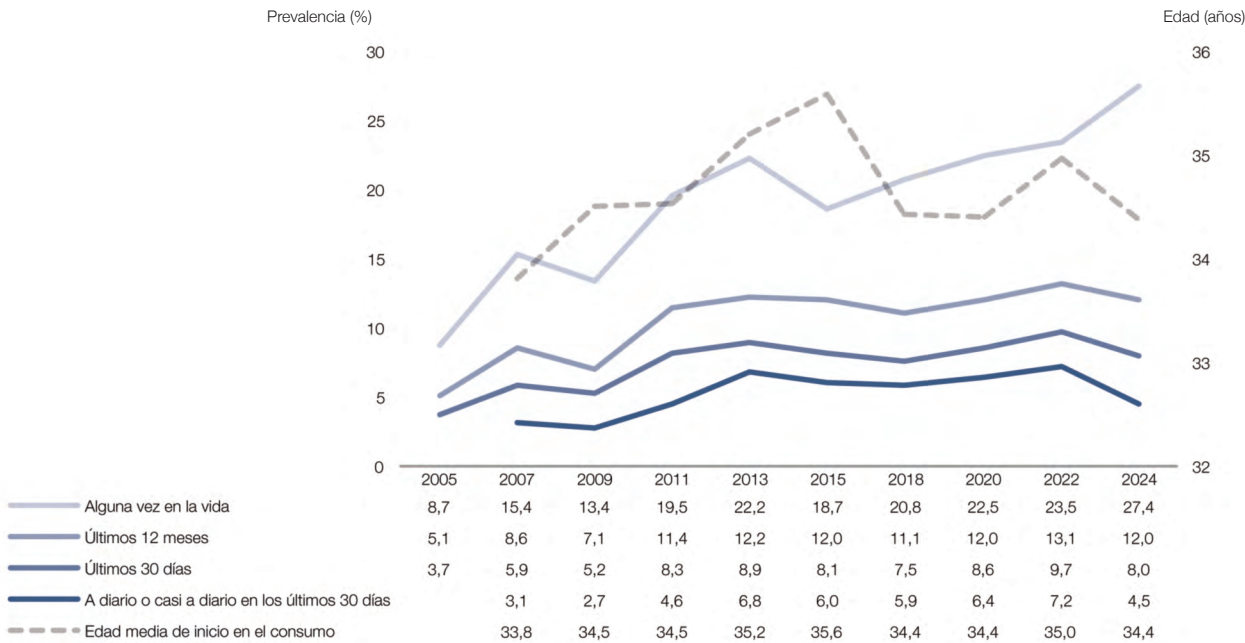

FUENTE: OEDA Encuesta sobre Alcohol y Drogas en España (EADAES).

Figura 1.1.53. Prevalencia de consumo de hipnosedantes con o sin receta en los últimos 12 meses en la población de 15-64 años, según sexo y edad (%). España, 2024.

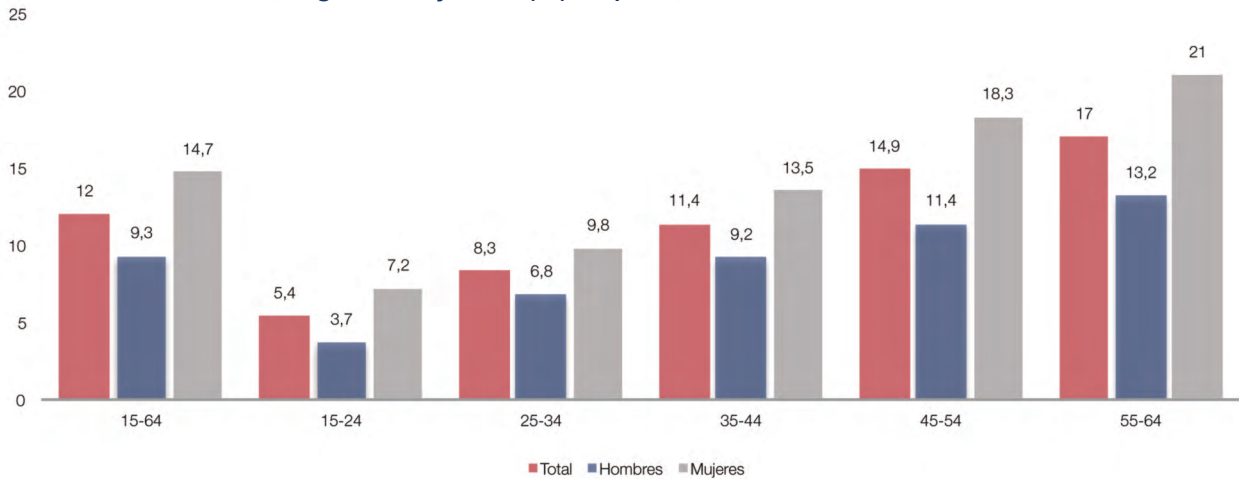

FUENTE: OEDA Encuesta sobre Alcohol y Drogas en España (EADAES).

Figura 1.1.54. Modos en los que la población de 15-64 años toma hipnosedantes con o sin receta (%). España, 2024.

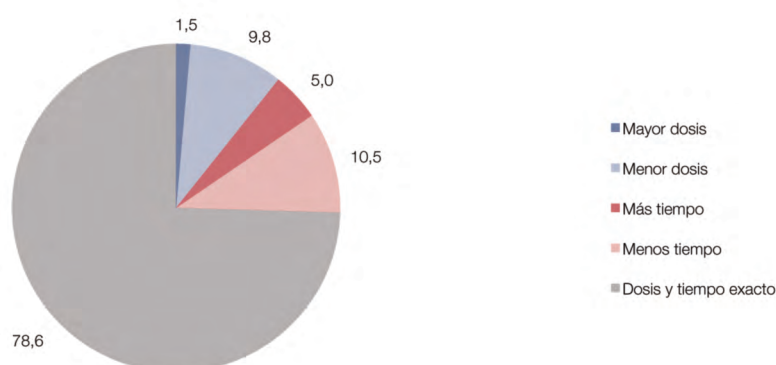

FUENTE: OEDA Encuesta sobre Alcohol y Drogas en España (EDADES).

Figura 1.1.55. Prevalencia de consumo de hipnosedantes sin receta en la población de 15-64 años (%) y edad media de inicio en el consumo (años). España, 2005-2024.

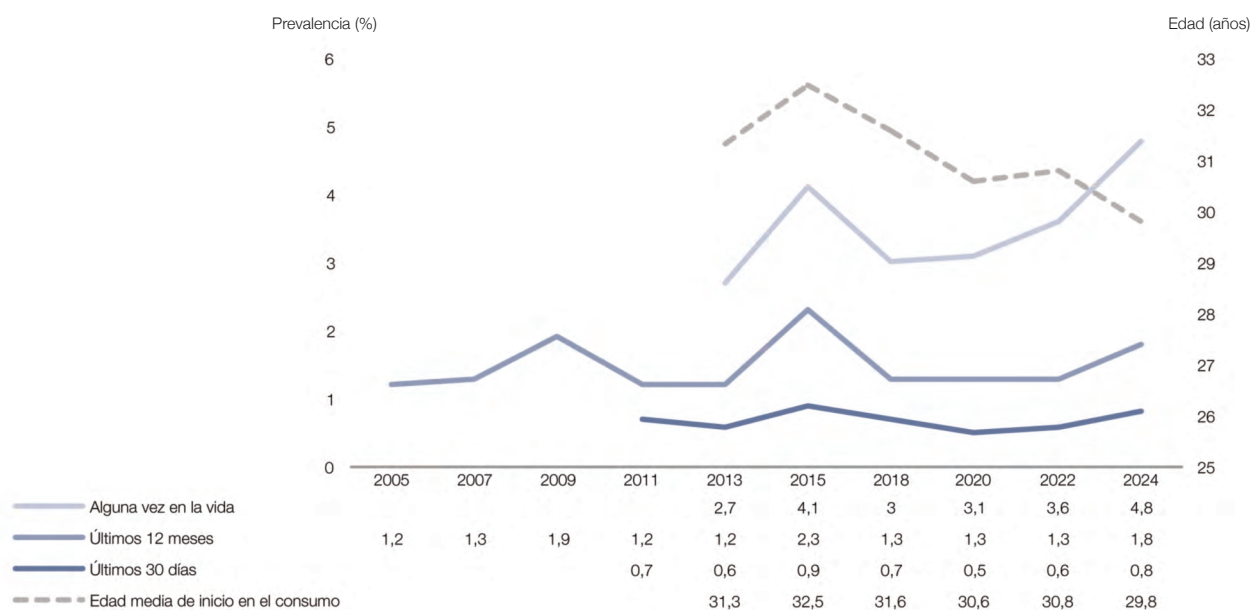

FUENTE: OEDA Encuesta sobre Alcohol y Drogas en España (EDADES).

Tabla 1.1.74. Prevalencia de consumo de hipnosedantes sin receta en la población de 15-64 años según sexo y edad (%). España, 2024.

	15-64			15-34			35-64		
	T	H	M	T	H	M	T	H	M
Alguna vez	4,8	5,1	4,4	4,2	4,4	3,9	5,1	5,4	4,7
Último año	1,8	2,0	1,7	1,9	2,0	1,8	1,8	1,9	1,7
Último mes	0,8	0,8	0,8	0,9	0,8	1,0	0,8	0,8	0,7
A diario	0,3	0,3	0,3	0,2	0,2	0,2	0,3	0,3	0,3

T = total; H = hombres; M = mujeres.

FUENTE: OEDA Encuesta sobre Alcohol y Drogas en España (EDADES).

Figura 1.1.56. Prevalencia de consumo de hipnosedantes sin receta en los últimos 12 meses en la población de 15-64 años, según sexo y edad (%). España, 2024.

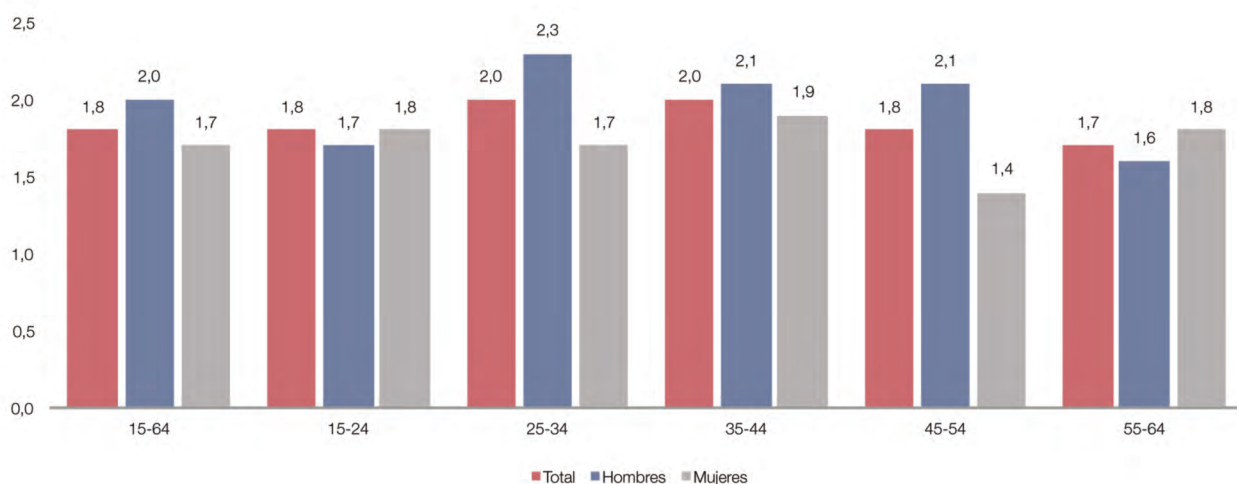

FUENTE: OEDA Encuesta sobre Alcohol y Drogas en España (EADAES).

Figura 1.1.57. Prevalencia de consumo de alcohol, drogas ilegales o alcohol y drogas ilegales junto con hipnosedantes sin receta o para uso no médico en los últimos 12 meses entre la población de 15-64 años que ha consumido hipnosedantes sin receta en los últimos 12 meses según sexo (%). España, 2018-2024.

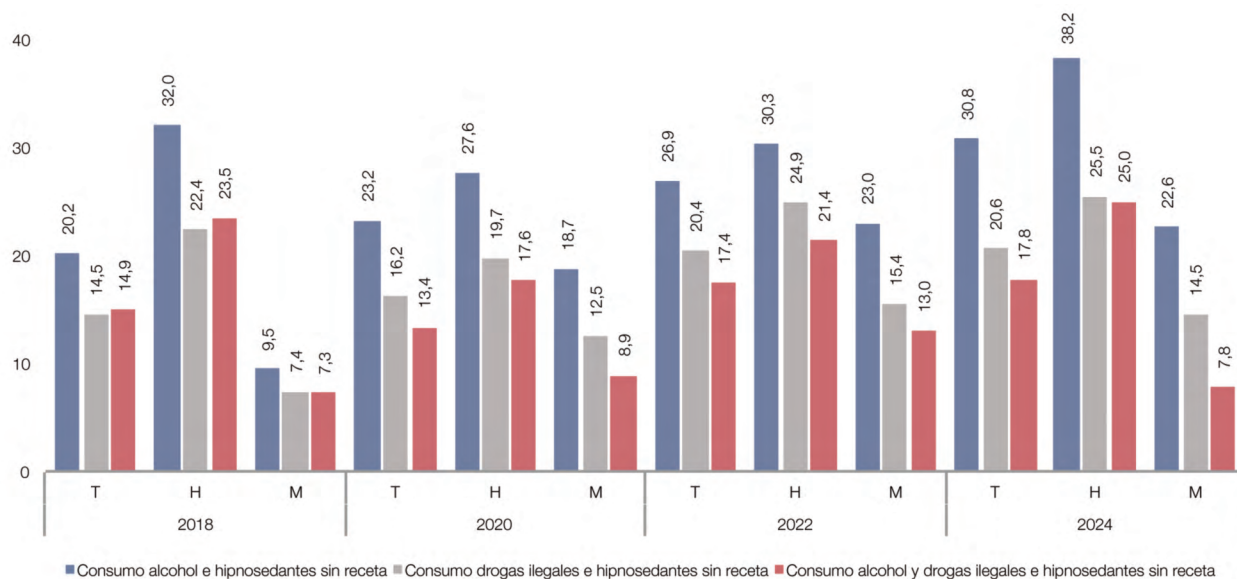

FUENTE: OEDA Encuesta sobre Alcohol y Drogas en España (EADAES).

Figura 1.1.58. Prevalencia de consumo de hipnosedantes sin receta en los últimos 12 meses y riesgo percibido ante el consumo una vez o menos al mes de hipnosedantes con o sin receta en la población de 15-64 años (%). España, 2005-2024.

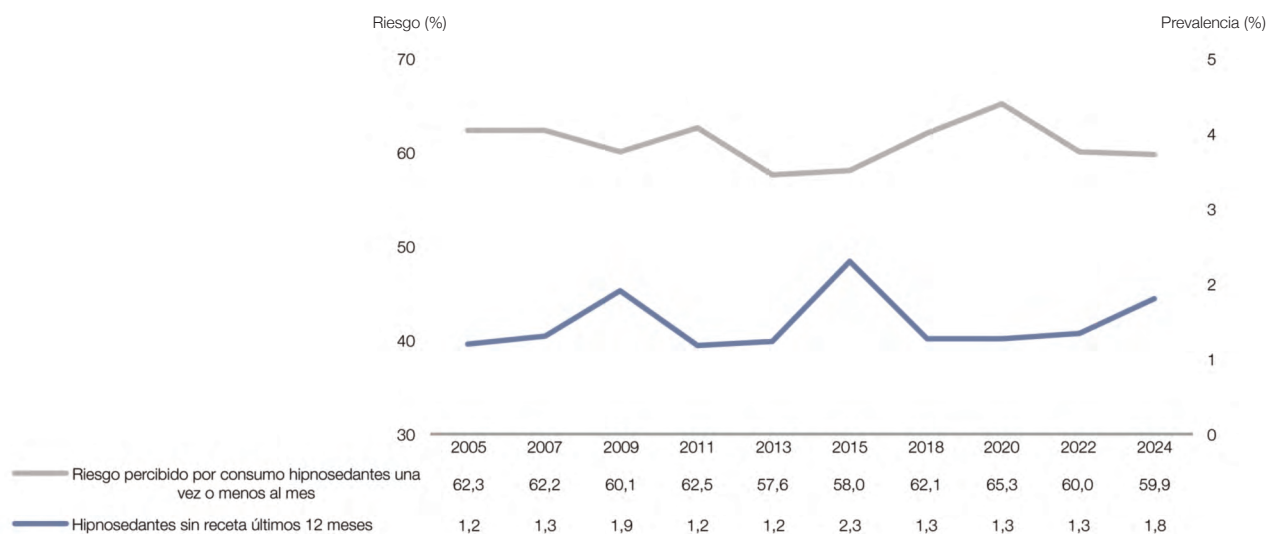

FUENTE: OEDA Encuesta sobre Alcohol y Drogas en España (EDADES).

Figura 1.1.59. Prevalencia de consumo de hipnosedantes sin receta en los últimos 12 meses y disponibilidad percibida en la población de 15-64 años (%). España, 2005-2024.

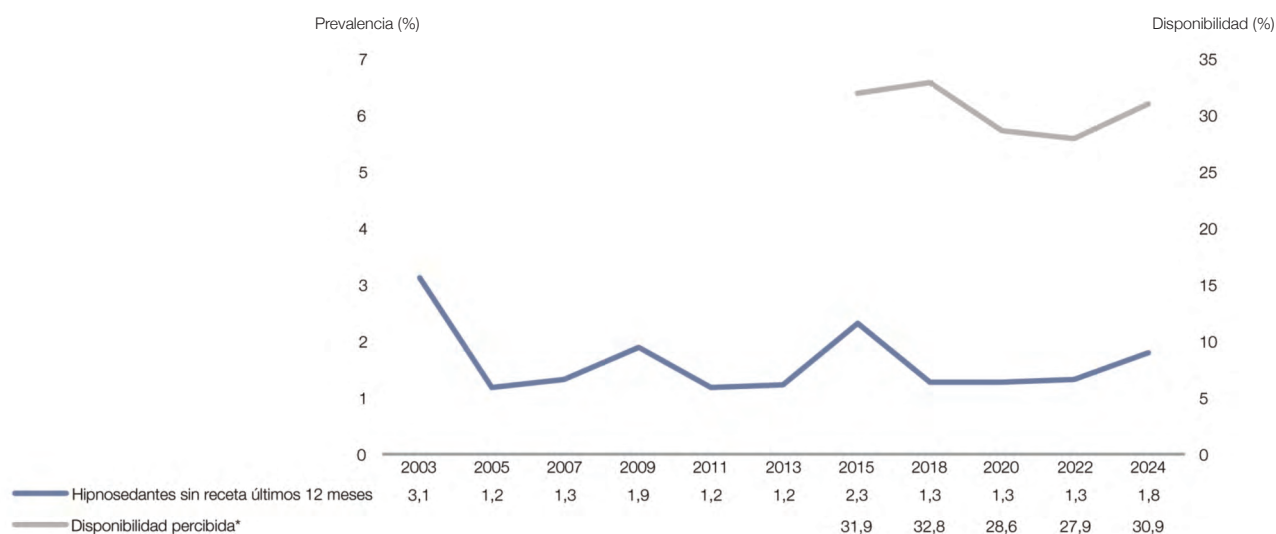

* Conseguir tranquilizantes, sedantes o somníferos sin tener receta en un plazo de unas 24 horas es relativamente fácil o muy fácil.

FUENTE: OEDA Encuesta sobre Alcohol y Drogas en España (EDADES).

Tabla 1.1.75. Evolución de la prevalencia de consumo de analgésicos opioides en la población de 15-64 años, según sexo (%). España, 2018-2024.

	2018			2020			2022			2024		
	T	H	M	T	H	M	T	H	M	T	H	M
Alguna vez en la vida	14,5	13,1	16,0	15,2	14,1	16,2	15,8	14,7	16,9	15,2	14,0	16,4
Últimos 12 meses	6,7	5,9	7,4	7,1	6,2	8,1	6,8	5,8	7,9	6,6	5,7	7,6
Últimos 30 días	2,9	2,3	3,4	3,6	3,0	4,3	4,0	3,1	4,8	3,9	3,3	4,6

T = total; H = hombres; M = mujeres.

FUENTE: OEDA Encuesta sobre Alcohol y Drogas en España (EDADES).

Tabla 1.1.76. Prevalencia de consumo de analgésicos opioides alguna vez en la vida en la población de 15-64 que ha consumido analgésicos opioides alguna vez en la vida, según sexo (%). España, 2018-2024.

	2018			2020			2022			2024		
	T	H	M	T	H	M	T	H	M	T	H	M
Tramadol	35,5	34,8	36,2	50,0	47,3	52,3	46,0	46,5	45,6	37,0	35,4	38,4
Codeína	69,2	69,9	68,7	54,6	54,4	54,9	59,9	58,8	60,9	56,0	56,7	55,3
Morfina	14,7	15,2	14,3	13,9	16,0	11,9	6,9	7,5	6,4	7,9	7,7	8,0
Fentanilo	1,9	2,5	1,4	3,6	4,4	2,9	14,0	14,7	13,4	5,5	5,3	5,8
Otros*	6,1	6,2	6,1	14,2	14,9	13,6	14,4	17,0	12,2	10,7	12,1	9,4

* En 2018 otros analgésicos opioides fueron: oxicodona, hidromorfona, petidina, tapentadol, metadona y buprenorfina.

T = total; H = hombres; M = mujeres.

FUENTE: OEDA Encuesta sobre Alcohol y Drogas en España (EADAES).

Tabla 1.1.77. Prevalencia de consumo de analgésicos opioides sin receta (%) y edad media de inicio en el consumo (años) en la población de 15-64 años, según sexo. España, 2020-2024.

	2020			2022			2024		
	T	H	M	T	H	M	T	H	M
Alguna vez en la vida	1,7	1,8	1,5	1,5	1,7	1,3	2,5	2,6	2,3
Últimos 12 meses	0,6	0,6	0,7	0,6	0,7	0,5	1,0	0,9	1,0
Últimos 30 días	0,2	0,2	0,2	0,3	0,3	0,2	0,7	0,7	0,7
A diario en últimos 30 días	0,1	0,1	0,1	0,1	0,1	0,1	0,2	0,1	0,2
Edad media de inicio en el consumo	27,7	28,5	26,5	25,5	26,2	24,5	27,7	29,3	26,0

T = total; H = hombres; M = mujeres.

FUENTE: OEDA Encuesta sobre Alcohol y Drogas en España (EADAES).

Figura 1.1.60. Modo de consumo realizado entre la población de 15 a 64 años que ha consumido analgésicos opioides con o sin receta alguna vez en la vida (%). España, 2018-2024.

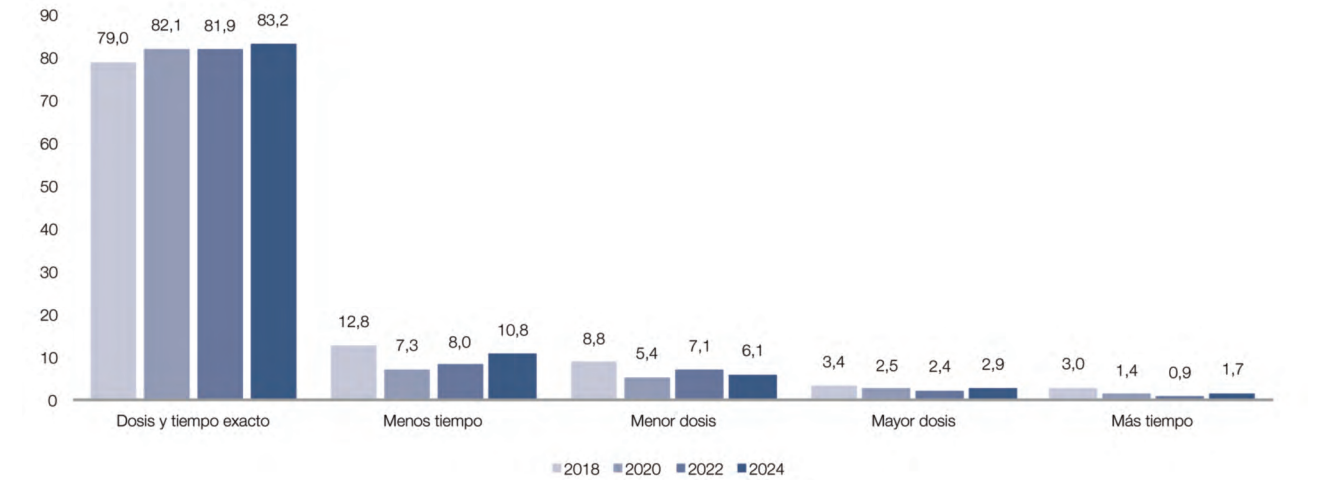

FUENTE: OEDA Encuesta sobre Alcohol y Drogas en España (EADAES).

Tabla 1.1.78. Razones por las que la población de 15-64 años que ha consumido analgésicos opioides empezó a tomar analgésicos opioides, según sexo (%). España, 2018-2024.

	2018			2020			2022			2024		
	T	H	M	T	H	M	T	H	M	T	H	M
Dolor agudo	61,4	62,7	60,4	57,4	55,4	59,1	56,5	56,1	56,8	66,2	65,5	66,7
Dolor crónico	16,1	13,5	18,1	27,5	29,7	25,5	25,0	21,6	28,0	23,7	28,0	20,2
Después de una operación	16,9	19,9	14,5	20,5	18,6	22,2	23,7	27,8	20,1	25,1	23,7	26,2
Otras razones	1,6	2,6	0,8	10,3	12,5	8,4	11,4	12,2	10,7	11,7	11,9	11,5

T = total; H = hombres; M = mujeres.
FUENTE: OEDA Encuesta sobre Alcohol y Drogas en España (EDADES).

Figura 1.1.61. Prevalencia de consumo de drogas legales en los últimos 12 meses en la población de 15-64 años y en los consumidores de analgésicos opioides sin receta en los últimos 12 meses (%). España, 2020-2024.

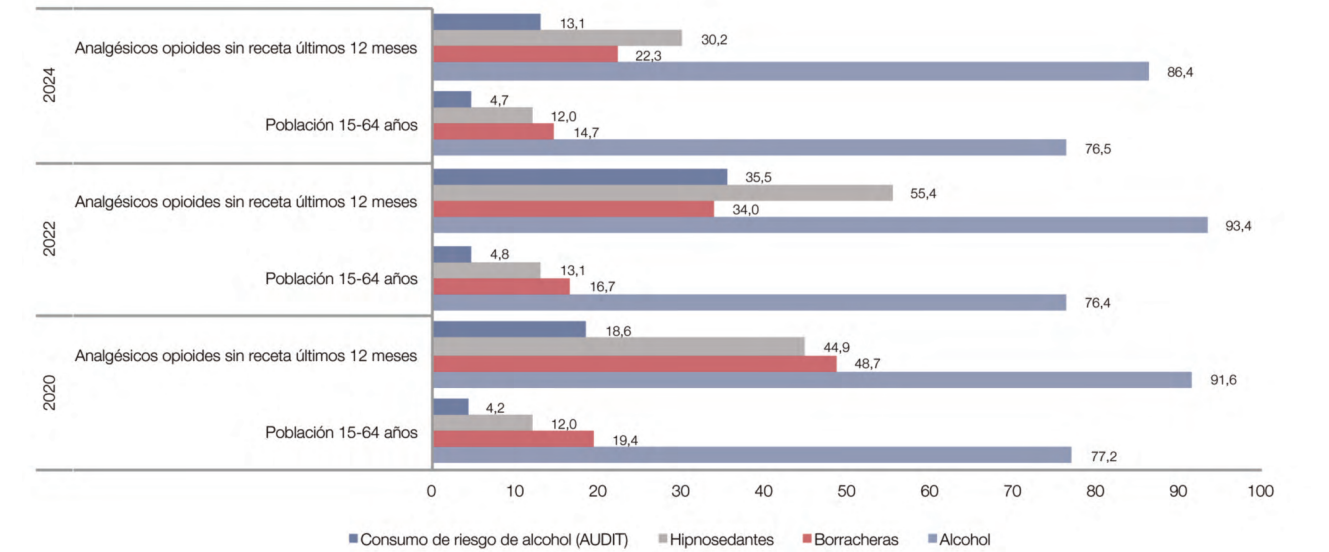

AUDIT = Alcohol Use Disorders Identification Test. En 2024 el Audit se ha calculado con criterio nuevo de hombres>8 y mujeres>6.
FUENTE: OEDA Encuesta sobre Alcohol y Drogas en España (EDADES).

Figura 1.1.62. Prevalencia de consumo de drogas ilegales en los últimos 12 meses en la población de 15-64 años y en los consumidores de analgésicos opioides sin receta en los últimos 12 meses (%). España, 2020-2024.

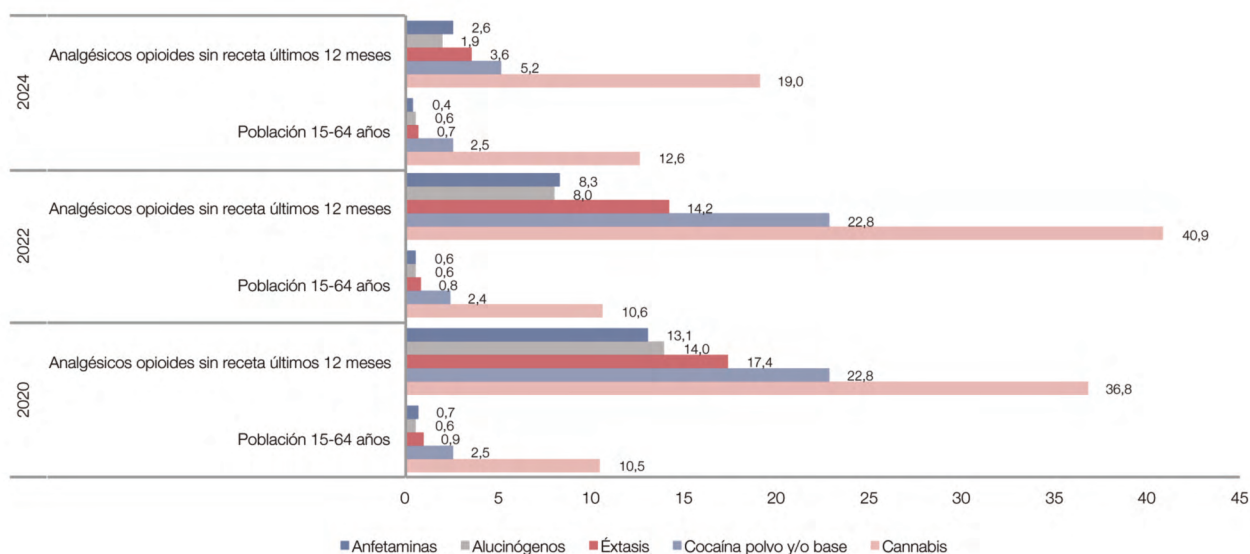

FUENTE: OEDA Encuesta sobre Alcohol y Drogas en España (EDADES).

Figura 1.1.63. Prevalencia de consumo de cannabis (%) y edad media de inicio en el consumo de cannabis (años) en la población de 15-64 años (%). España, 1995-2024.

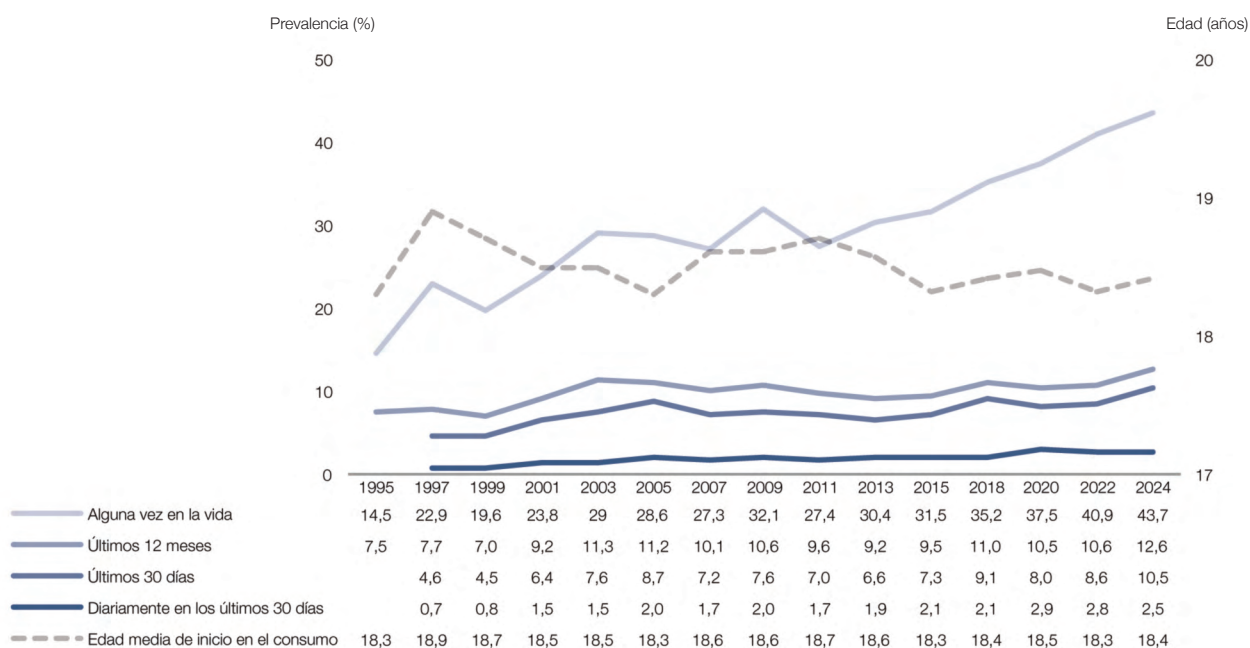

FUENTE: OEDA Encuesta sobre Alcohol y Drogas en España (EDADES).

Tabla 1.1.79. Prevalencia de consumo de cannabis en la población de 15-64 años, según sexo (%). España, 1995-2024.

	1995	1997	1999	2001	2003	2005	2007	2009	2011	2013	2015	2018	2020	2022	2024
Alguna vez en la vida															
Hombre									35,4	37,9	40,1	43,6	46,3	48,8	51,3
Mujer									19,2	22,7	22,8	26,8	28,7	32,9	36,0
Últimos 12 meses															
Hombre	10,7	10,7	9,6	13,0	16,2	15,7	13,6	14,8	13,6	12,9	13,3	15,4	14,6	14,4	16,0
Mujer	4,4	4,7	4,3	5,5	6,3	6,6	6,6	6,2	5,5	5,4	5,6	6,6	6,3	6,8	9,2
Últimos 30 días															
Hombre		6,7	6,2	9,4	11,3	12,5	10,0	11,0	10,2	9,8	10,7	12,9	11,4	12,0	13,4
Mujer		2,5	2,8	3,4	3,9	4,7	4,2	4,0	3,8	3,4	3,9	5,3	4,7	5,2	7,6
Diariamente en los últimos 30 días															
Hombre									2,7	3,0	3,4	3,4	4,5	4,3	3,7
Mujer									0,7	0,9	0,9	0,8	1,4	1,4	1,4

FUENTE: OEDA Encuesta sobre Alcohol y Drogas en España (EADAES).

Figura 1.1.64. Prevalencia de consumo de cannabis en los últimos 12 meses en la población de 15-64 años, según sexo (%). España, 1995-2024.

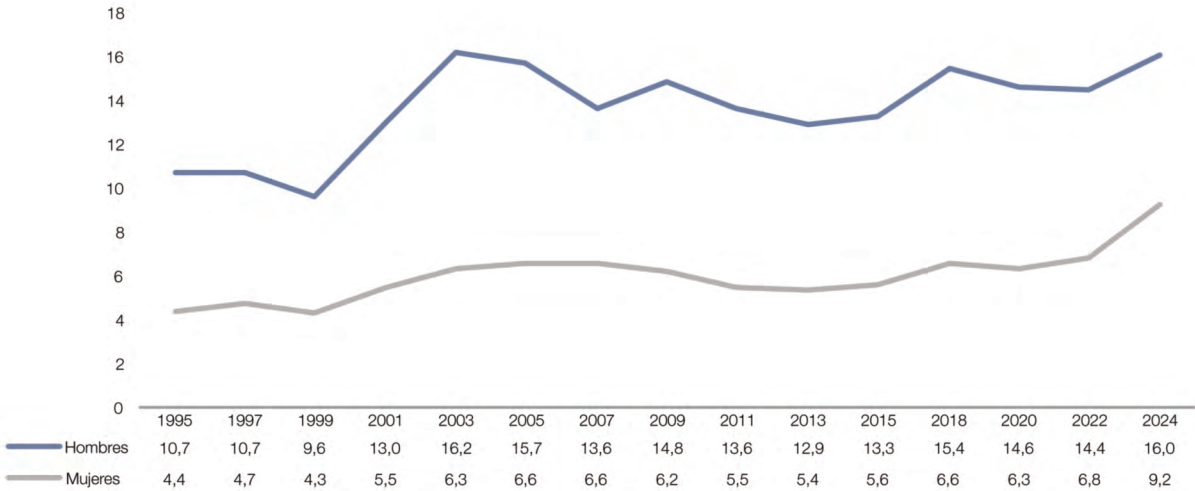

FUENTE: OEDA Encuesta sobre Alcohol y Drogas en España (EADAES).

Figura 1.1.65. Prevalencia de consumo de cannabis en los últimos 12 meses en la población de 15-64 años, según sexo y edad (%). España, 2024.

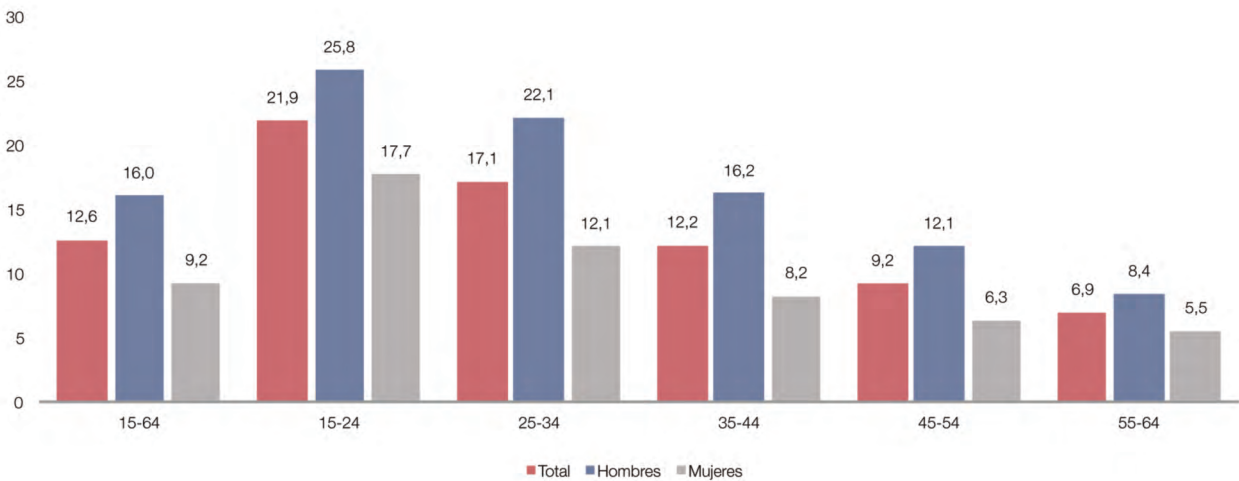

FUENTE: OEDA Encuesta sobre Alcohol y Drogas en España (EADAES).

Figura 1.1.66. Prevalencia de consumo de cannabis en los últimos 30 días en la población de 15-64 años, según sexo y edad (%). España, 2024.

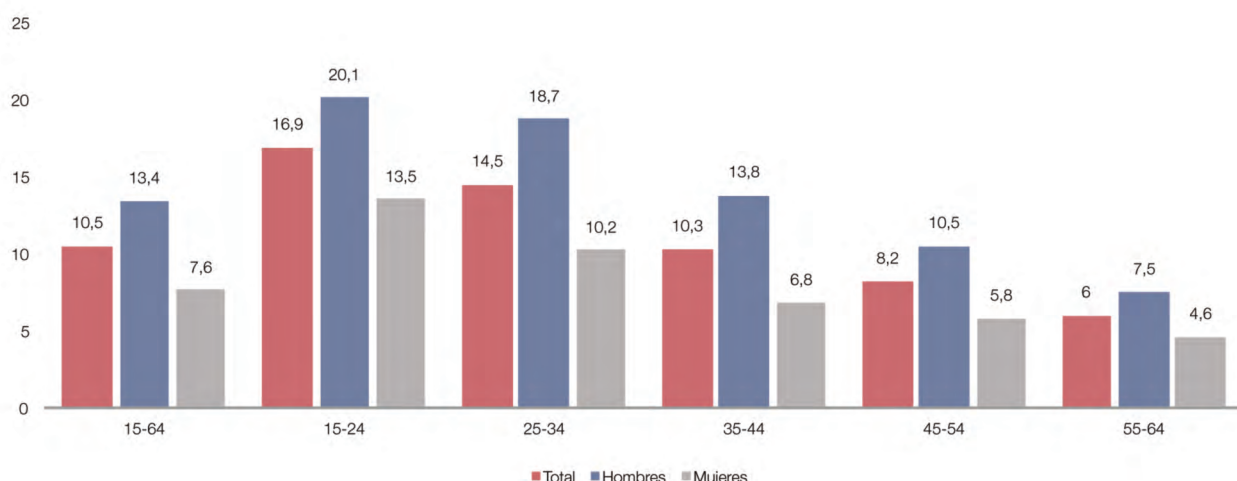

FUENTE: OEDA Encuesta sobre Alcohol y Drogas en España (EADAES).

Figura 1.1.67. Prevalencia de consumo de cannabis en los últimos 12 meses, disponibilidad percibida (conseguirlo en 24 horas es fácil/muy fácil) y percepción del riesgo ante uso esporádico (una vez o menos al mes, porcentaje de población de 15-64 años que piensa que cada conducta de consumo puede producir muchos o bastantes problemas). España, 1997-2024.

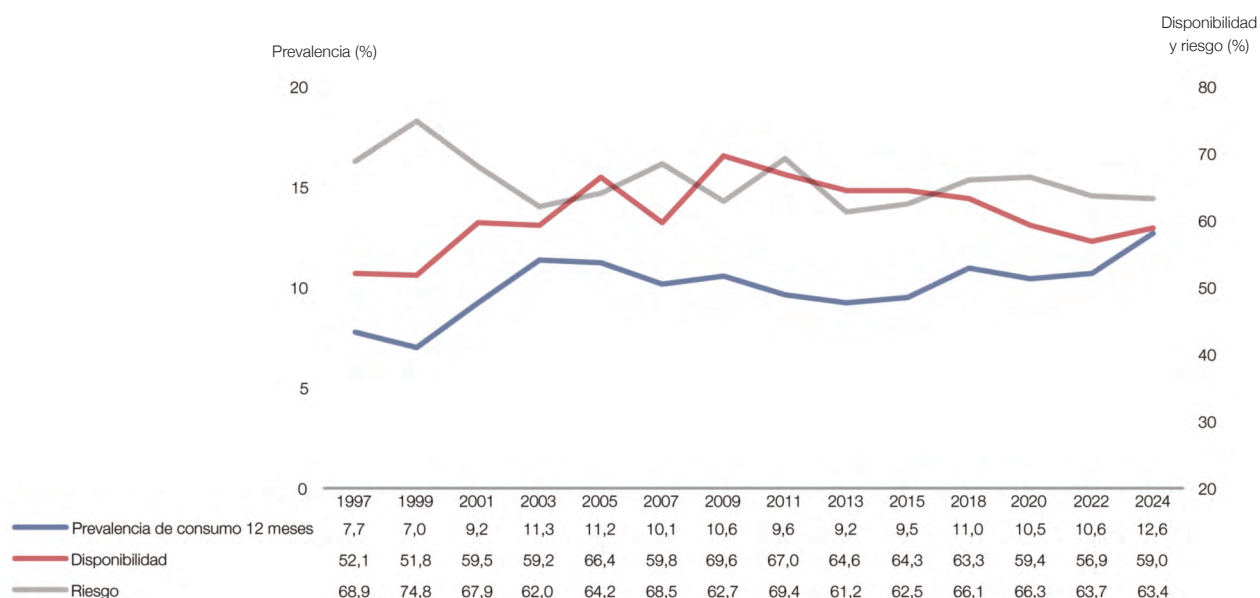

FUENTE: OEDA Encuesta sobre Alcohol y Drogas en España (EADAES).

Figura 1.1.68. Prevalencia de consumo de cannabis en la población de 15-64 años, según edad y sexo (%). España, 2024.

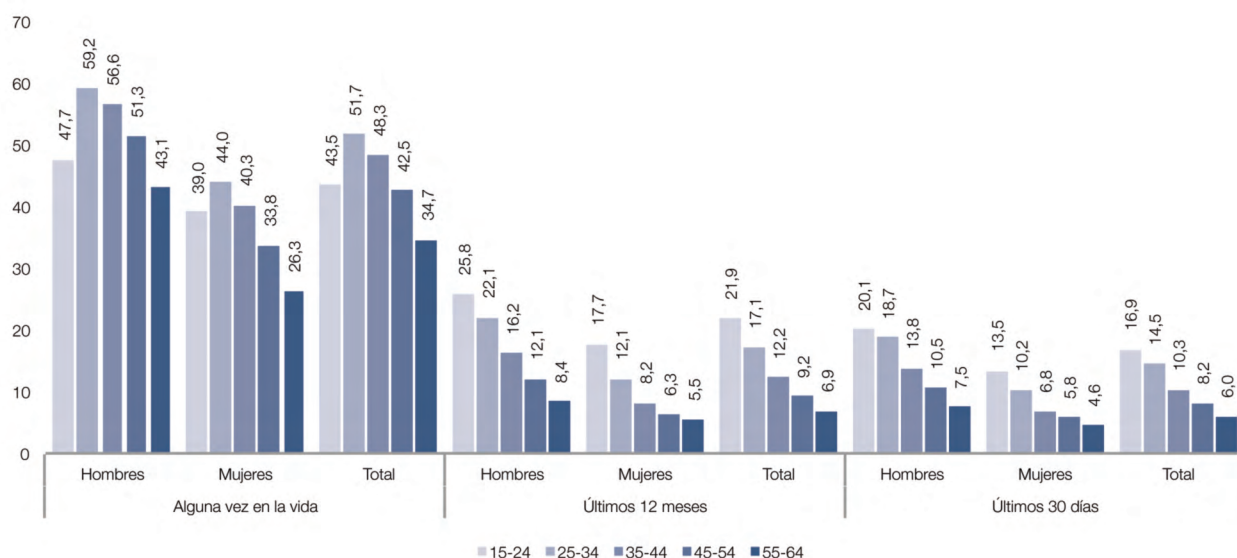

FUENTE: OEDA Encuesta sobre Alcohol y Drogas en España (EADAES).

Tabla 1.1.80. Prevalencia de consumo de cannabis en los últimos 30 días, según edad. España, 2003-2024.

	15-24	25-34	35-44	45-54	55-64
2003	14,7	11,2	5,2	1,0	0,2
2005	18,6	11,6	5,8	1,9	0,6
2007	17,0	11,1	4,7	2,2	0,4
2009	17,2	12,0	5,1	3,1	0,5
2011	14,7	11,0	6,3	2,7	1,1
2013	14,7	10,5	5,4	3,3	1,2
2015	14,9	11,5	6,9	4,0	1,8
2018	15,7	13,8	8,7	6,5	2,9
2020	15,9	12,7	8,0	4,6	2,2
2022	17,1	13,4	8,4	5,3	2,8
2024	16,9	14,5	10,3	8,2	6,0

FUENTE: OEDA Encuesta sobre Alcohol y Drogas en España (EADAES).

Figura 1.1.69. Prevalencia de consumo de cannabis en los últimos 12 meses en la población de 15 a 34 años. España, 2001-2024.

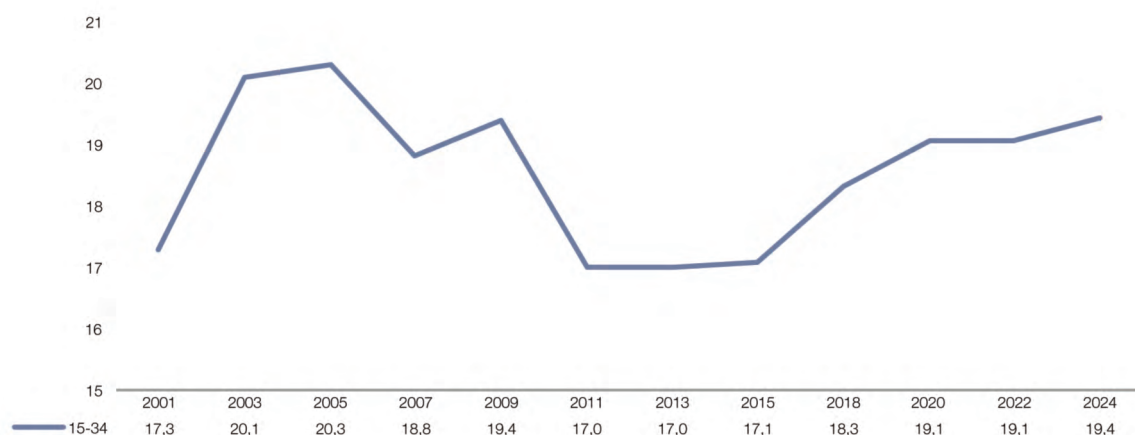

FUENTE: OEDA Encuesta sobre Alcohol y Drogas en España (EADAES).

Figura 1.1.70. Frecuencia (días) de consumo de cannabis, marihuana o hachís en los últimos 12 meses entre la población de 15-64 años que lo ha consumido en los últimos 12 meses, según sexo (%). España, 2022-2024.

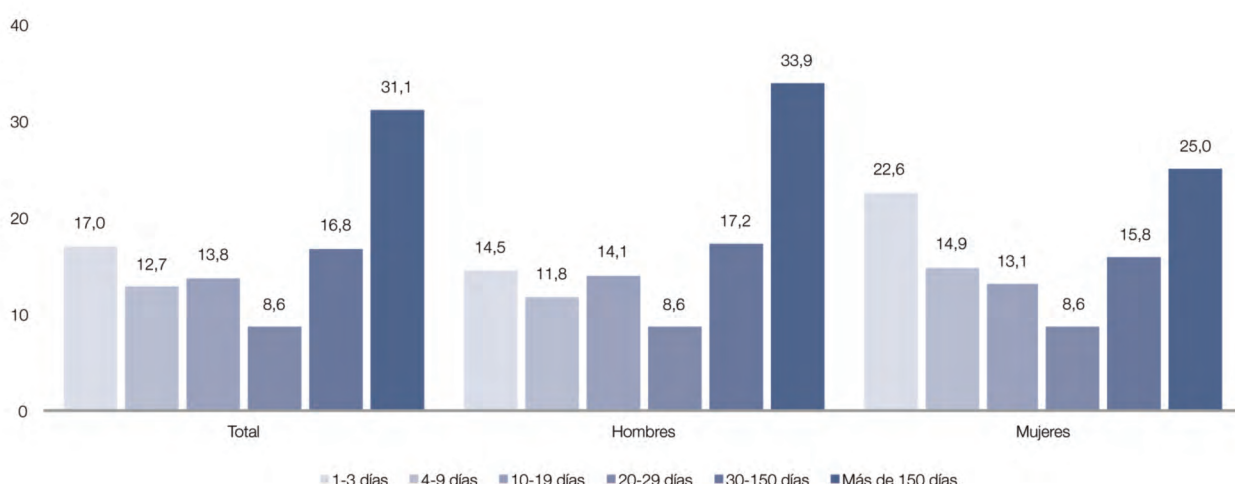

FUENTE: OEDA Encuesta sobre Alcohol y Drogas en España (EADAES).

Figura 1.1.71. Frecuencia (días) de consumo de cannabis, marihuana o hachís en los últimos 30 días entre la población de 15-64 años que lo ha consumido en los últimos 30 días, según sexo (%). España, 2022-2024.

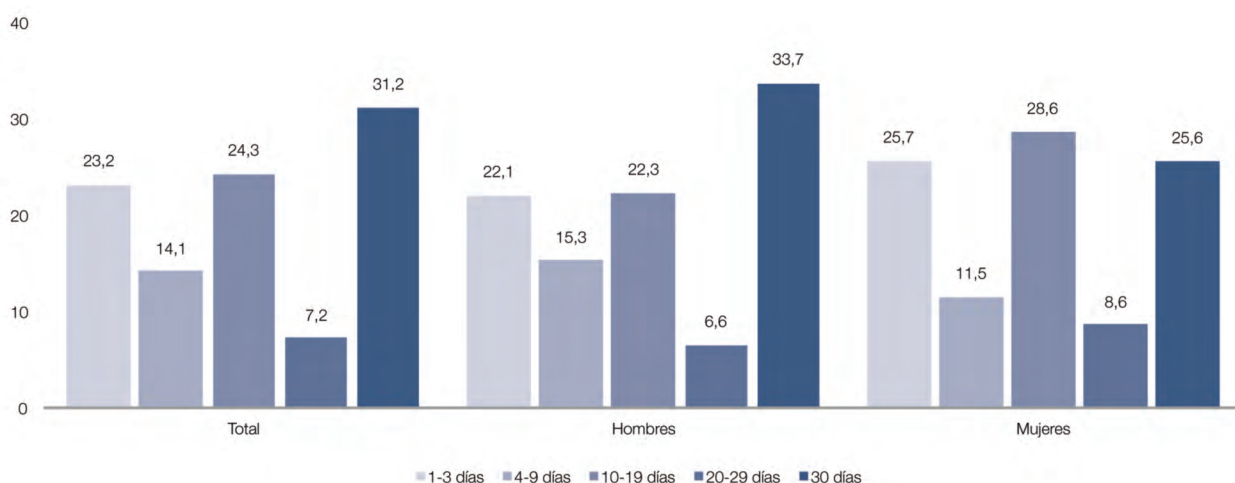

FUENTE: OEDA Encuesta sobre Alcohol y Drogas en España (EADAES).

Tabla 1.1.81. Características del consumo de cannabis en la población de 15-64 años que ha consumido cannabis en los últimos 30 días, según sexo (%). España, 2015-2024.

	2015			2018			2020			2022			2024		
	T	H	M	T	H	M	T	H	M	T	H	M	T	H	M
Consumo cannabis últimos 30 días															
Principalmente marihuana	52,7	50,5	59,3	48,3	47,7	50,0	48,7	48,9	48,0	49,0	47,9	51,9	53,8	51,3	59,7
Principalmente hachís	17,0	17,7	15,1	21,9	20,5	25,9	20,6	19,2	24,5	21,9	21,8	22,3	21,7	22,2	20,5
De los dos tipos	30,3	31,9	25,7	29,8	31,8	24,2	30,8	31,9	27,5	29,1	30,4	25,8	24,5	26,5	19,9
Consumo cannabis mezclado con tabaco últimos 30 días															
Sí	89,5	90,1	87,7	92,9	92,9	92,9	86,9	87,4	85,6	88,1	88,7	86,8	90,6	91,5	88,7
No	10,5	9,9	12,3	7,1	7,1	7,1	13,1	12,6	14,4	11,9	11,3	13,2	9,4	8,5	11,3
Media de porros consumidos al día	2,5	2,6	2,1	2,7	2,7	2,6	2,9	2,9	2,8	2,7	2,8	2,5	2,6	2,8	2,1

T = total; H = hombres; M = mujeres.

FUENTE: OEDA Encuesta sobre Alcohol y Drogas en España (EADAES).

Figura 1.1.72. Prevalencia de consumo de cannabis mezclado con tabaco en los últimos 30 días en la población de 15 a 64 años, según sexo (%). España, 2015-2024.

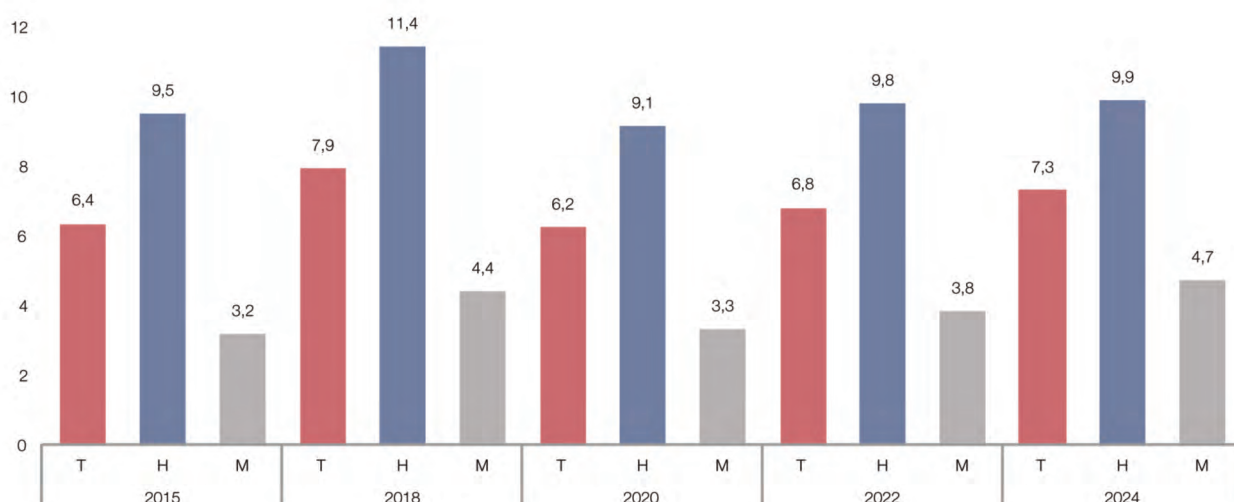

T = total; H = hombres; M = mujeres.

FUENTE: OEDA Encuesta sobre Alcohol y Drogas en España (EADAES).

Figura 1.1.73. Prevalencia de consumo de cannabis y tabaco en los últimos 12 meses en la población de 15 a 64 años, según sexo (%). España, 2015-2024.

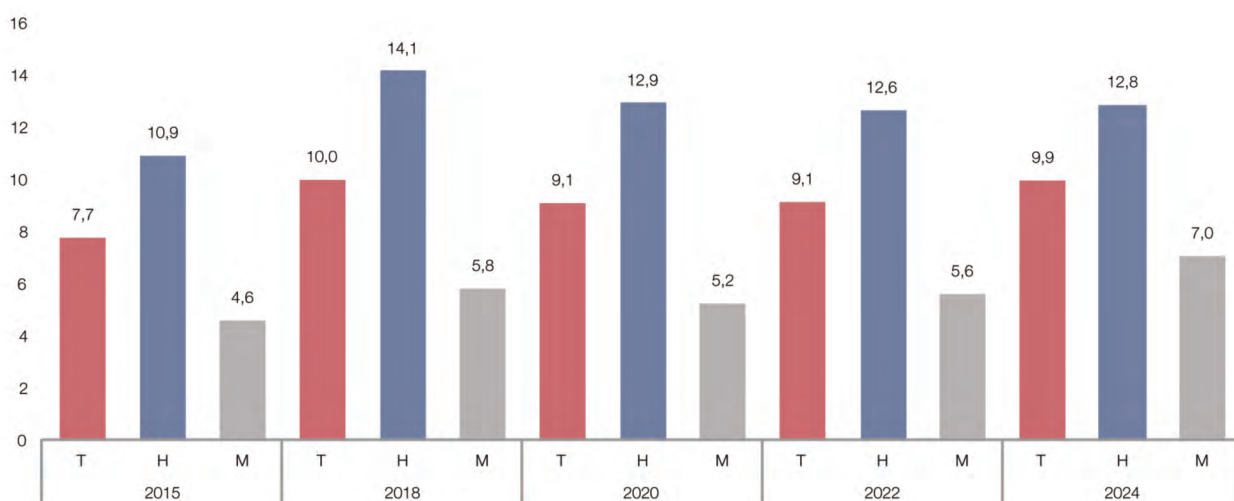

T = total; H = hombres; M = mujeres.

FUENTE: OEDA Encuesta sobre Alcohol y Drogas en España (EADAES).

Figura 1.1.74. Prevalencia de consumo de cannabis y spice alguna vez en la vida en la población de 15 a 64 años, según sexo (%). España, 2015-2024.

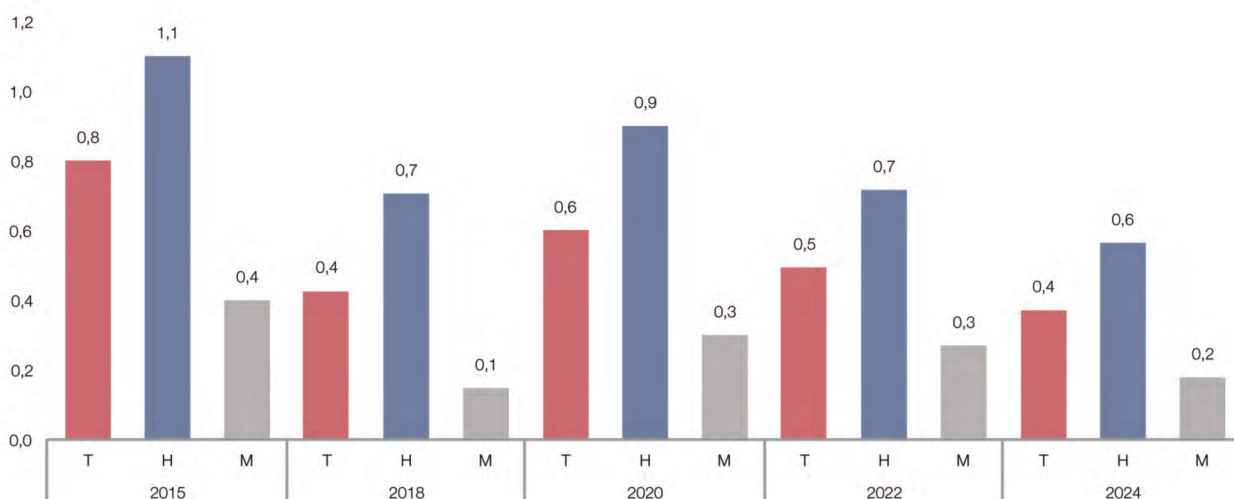

T = total; H = hombres; M = mujeres.

FUENTE: OEDA Encuesta sobre Alcohol y Drogas en España (EDADES).

Figura 1.1.75. Prevalencia de consumo de tabaco en los últimos 12 meses en la población de 15 a 64 años que ha consumido cannabis en los últimos 12 meses, según sexo (%). España, 2015-2024.

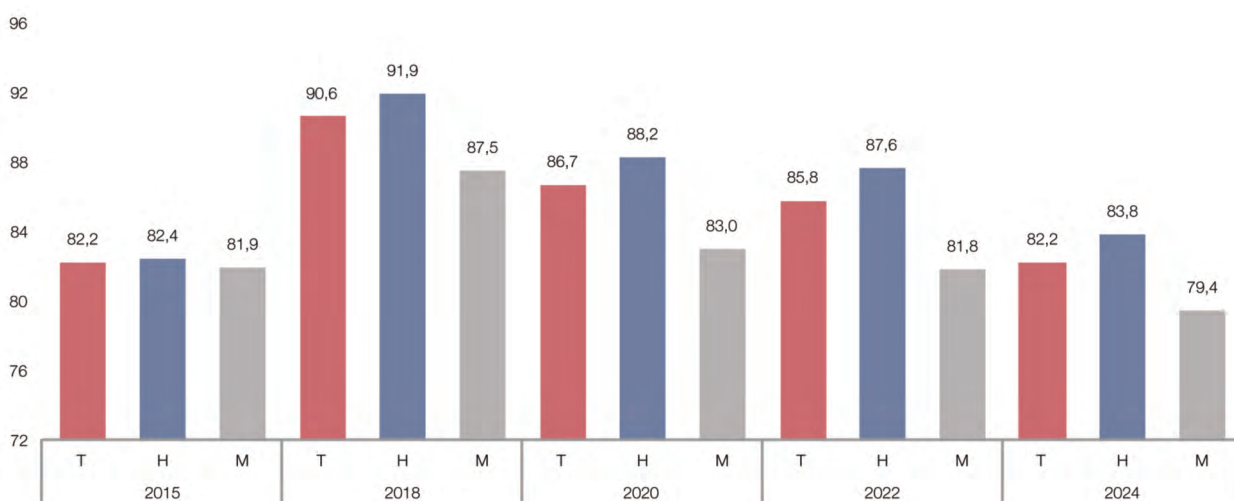

T = total; H = hombres; M = mujeres.

FUENTE: OEDA Encuesta sobre Alcohol y Drogas en España (EDADES).

Figura 1.1.76. Prevalencia de consumo de cannabis en los últimos 12 meses en la población de 15 a 64 años que ha consumido tabaco en los últimos 12 meses, según sexo (%). España, 2015-2024.

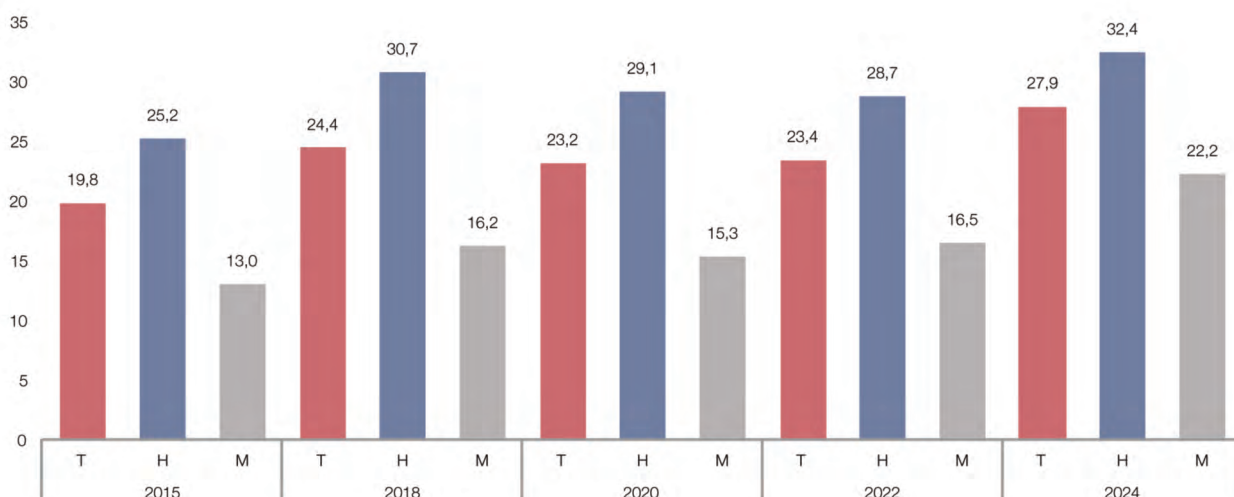

T = total; H = hombres; M = mujeres.

FUENTE: OEDA Encuesta sobre Alcohol y Drogas en España (EADAES).

Figura 1.1.77. Prevalencia de consumo de dos o más sustancias psicoactivas ilegales* en los últimos 12 meses en la población de 15-64 años que ha consumido cannabis o no en los últimos 12 meses (%). España, 2024.

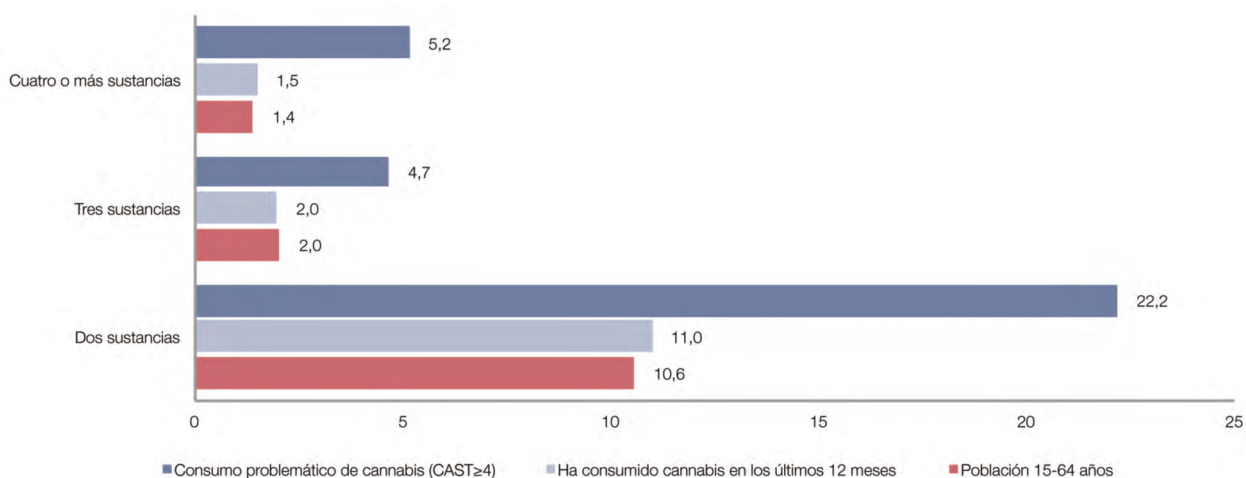

* Drogas ilegales (cannabis, cocaína polvo, cocaína base, éxtasis, anfetaminas, alucinógenos, heroína e inhalables volátiles).

CAST = Cannabis Abuse Screening Test.

FUENTE: OEDA Encuesta sobre Alcohol y Drogas en España (EADAES).

Figura 1.1.78. Prevalencia de binge drinking, borracheras, consumo de tabaco en los últimos 30 días y consumo de riesgo de alcohol, consumo de cigarrillos electrónicos, pipas de agua, hipnosedantes sin receta, analgésicos opioides sin receta y policonsumo de 3 o más sustancias en los últimos 12 meses en la población de 15-64 años que ha consumido cannabis o no en los últimos 12 meses (%). España, 2024.

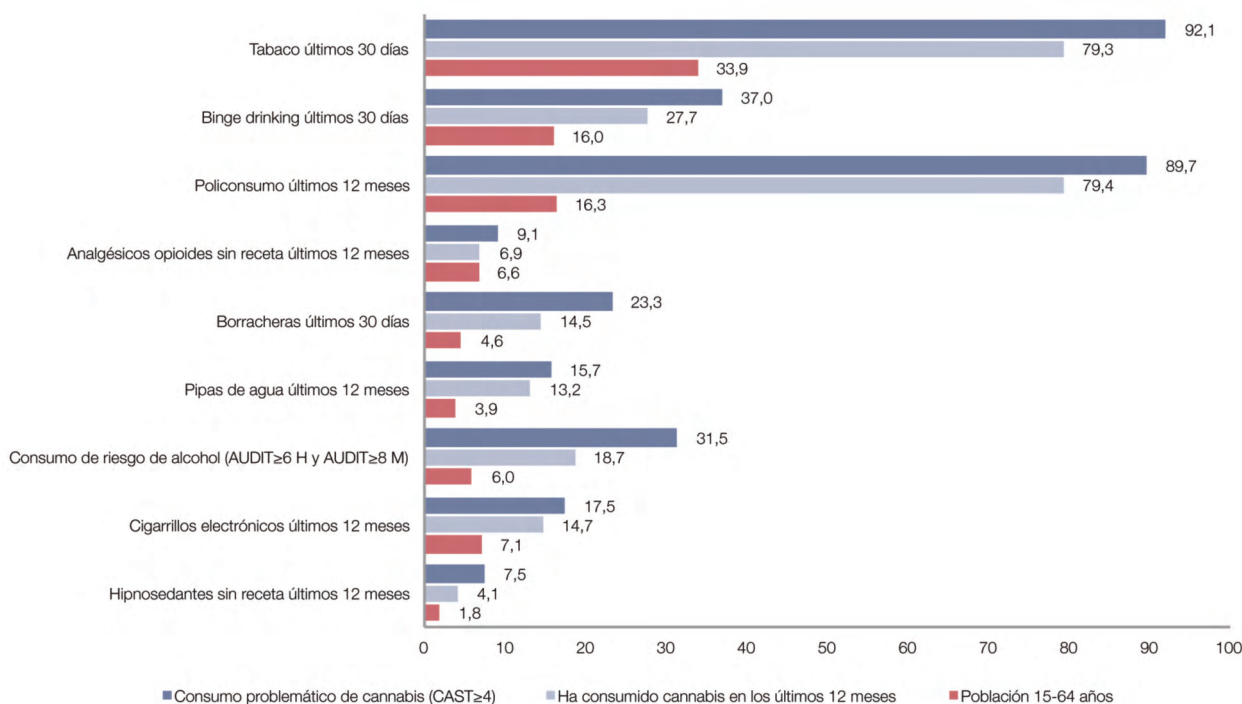

CAST = Cannabis Abuse Screening Test.

FUENTE: OEDA Encuesta sobre Alcohol y Drogas en España (EDADES).

Figura 1.1.79. Prevalencia de consumo de cocaína polvo y/o base, éxtasis, anfetaminas y alucinógenos en los últimos 12 meses en la población de 15-64 años que ha consumido cannabis o no en los últimos 12 meses (%). España, 2024.

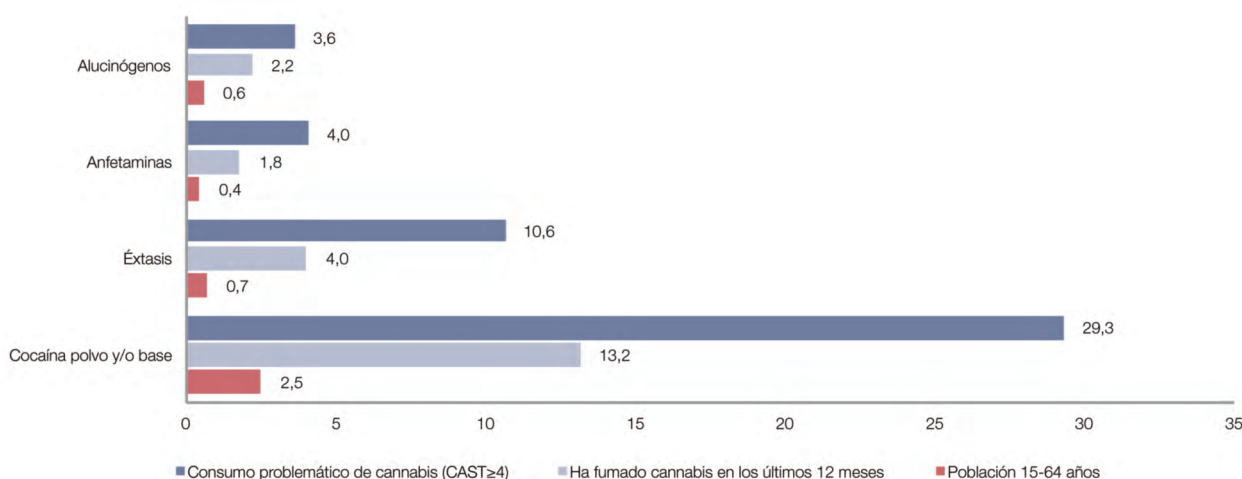

CAST = Cannabis Abuse Screening Test.

FUENTE: OEDA Encuesta sobre Alcohol y Drogas en España (EDADES).

Figura 1.1.80. Prevalencia autodeclarada de distintas patologías e ideas de suicidio en la población general de 15 a 64 años y en la población de 15-64 años que ha consumido cannabis o no en los últimos 12 meses (%). España, 2024.

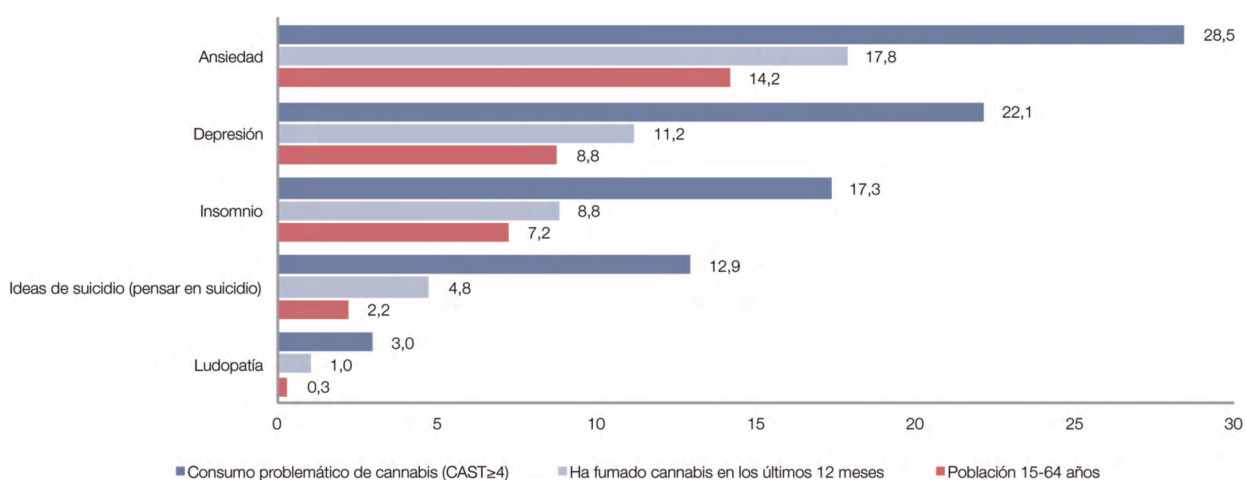

CAST = Cannabis Abuse Screening Test.

FUENTE: OEDA Encuesta sobre Alcohol y Drogas en España (EADAES).

Figura 1.1.81. Prevalencia de personas que afirman que si fuese legal el consumo de hachís o marihuana lo probarían. Respuesta entre los que no lo han probado nunca en la población de 15-64 años, según sexo (%). España, 2018-2024.

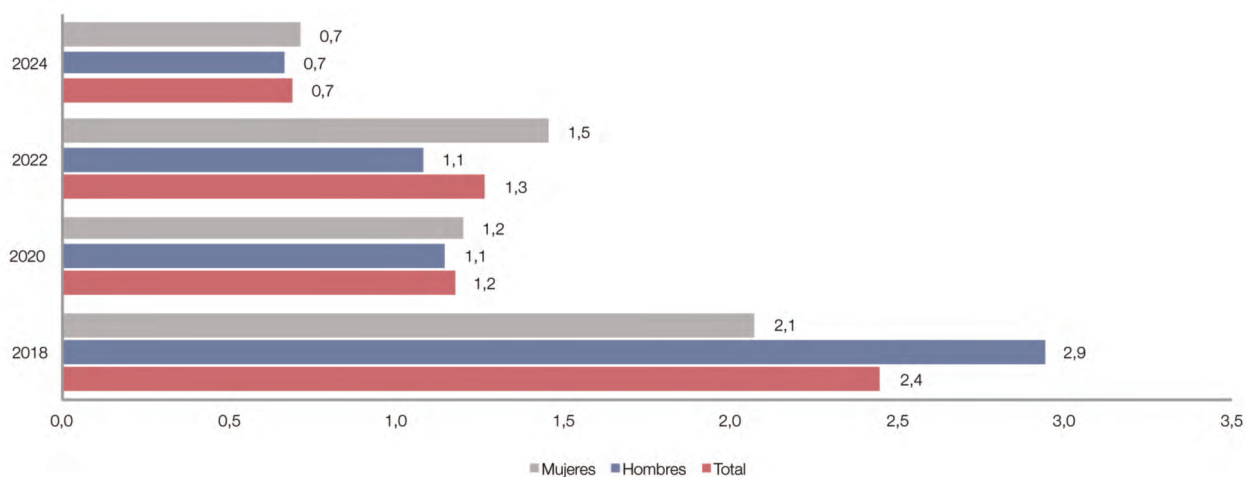

FUENTE: OEDA Encuesta sobre Alcohol y Drogas en España (EADAES).

Tabla 1.1.82. Características del consumo de cannabis entre la población de 15-64 años que ha consumido cannabis en los últimos 30 días o tiene un consumo problemático de cannabis (CAST ≥4) o ha consumido cannabis en los últimos 12 meses (CAST <4), según sexo. (%) España, 2018-2024.

	2018			2020			2022			2024		
	T	H	M	T	H	M	T	H	M	T	H	M
Consumo cannabis últimos 30 días												
En forma de porro o canuto	97,9	98,6	96,2	97,9	97,8	98,2	98,2	98,2	98,1	98,8	98,8	99,0
Usando pipas de agua	4,4	4,3	4,8	4,4	4,9	2,7	5,3	4,9	6,1	3,9	4,2	3,4
Por vía oral: pasteles, galletas...	2,6	2,1	3,9	1,8	2,0	1,2	1,6	1,4	2,1	1,3	1,4	1,2
Usando cigarrillos electrónicos	0,5	0,5	0,5	2,0	2,1	1,7	0,5	0,5	0,5	0,4	0,5	0,3
Consumo problemático de cannabis (CAST ≥4)												
En forma de porro o canuto	95,0	94,7	96,4	96,6	96,7	96,5	95,7	94,9	98,4	93,1	93,8	91,2
Usando pipas de agua	5,3	6,0	2,7	4,2	4,8	2,0	7,1	6,7	8,4	5,0	5,4	3,6
Por vía oral: pasteles, galletas...	2,9	2,9	3,0	2,5	3,2	0,5	2,2	2,1	2,5	0,3	0,4	0,0
Usando cigarrillos electrónicos	0,0	0,0	0,0	4,3	4,5	3,5	1,1	0,9	1,9	0,5	0,5	0,5
Consumo de cannabis últimos 12 meses (CAST <4)												
En forma de porro o canuto	74,1	76,6	68,0	74,1	76,1	68,9	77,3	80,2	71,6	80,0	82,4	74,7
Usando pipas de agua	2,8	2,6	3,2	3,1	3,7	1,7	3,4	3,0	4,1	3,6	3,8	3,0
Por vía oral: pasteles, galletas...	1,4	1,2	2,0	0,6	0,5	0,9	1,1	0,9	1,4	1,1	1,1	1,1
Usando cigarrillos electrónicos	0,5	0,5	0,3	0,6	0,5	0,8	0,2	0,2	0,1	0,5	0,5	0,5

T = total; H = hombres; M = mujeres.
CAST = Cannabis Abuse Screening Test.
FUENTE: OEDA Encuesta sobre Alcohol y Drogas en España (EADAES).

Tabla 1.1.83. Lugares donde en los últimos 30 días han obtenido cannabis las personas de 15 a 64 años que han consumido cannabis, según edad y sexo (%). España, 2020-2024.

	2020			2022					2024				
	15-64			15-64			15-34	35-64	15-64			15-34	35-64
	T	H	M	T	H	M	T	T	T	H	M	T	T
Internet	2,8	2,8	2,8	1,8	1,8	1,8	1,4	2,3	1,5	1,1	2,4	1,3	1,6
Tienda de cannabis	3,0	3,2	2,5	4,1	4,2	3,8	4,2	3,9	3,7	4,0	3,1	3,6	3,9
Plantación propia	8,7	9,8	5,9	11,2	12,2	8,5	9,0	14,2	9,7	11,7	5,0	7,4	12,6
Club cannábico	12,8	13,0	12,1	12,8	13,0	12,2	12,0	13,9	11,0	10,6	12,2	12,1	9,7
Traficante o camello	42,6	45,3	35,4	39,3	41,7	33,4	39,7	38,9	36,6	38,2	32,6	37,3	35,6
Amigo	52,6	49,2	61,7	56,3	54,0	61,9	58,8	52,7	56,4	53,8	62,4	59,3	52,8

T = total; H = hombres; M = mujeres.
FUENTE: OEDA Encuesta sobre Alcohol y Drogas en España (EADAES).

Figura 1.1.82. Evolución del % de THC. España, 2002-2024.

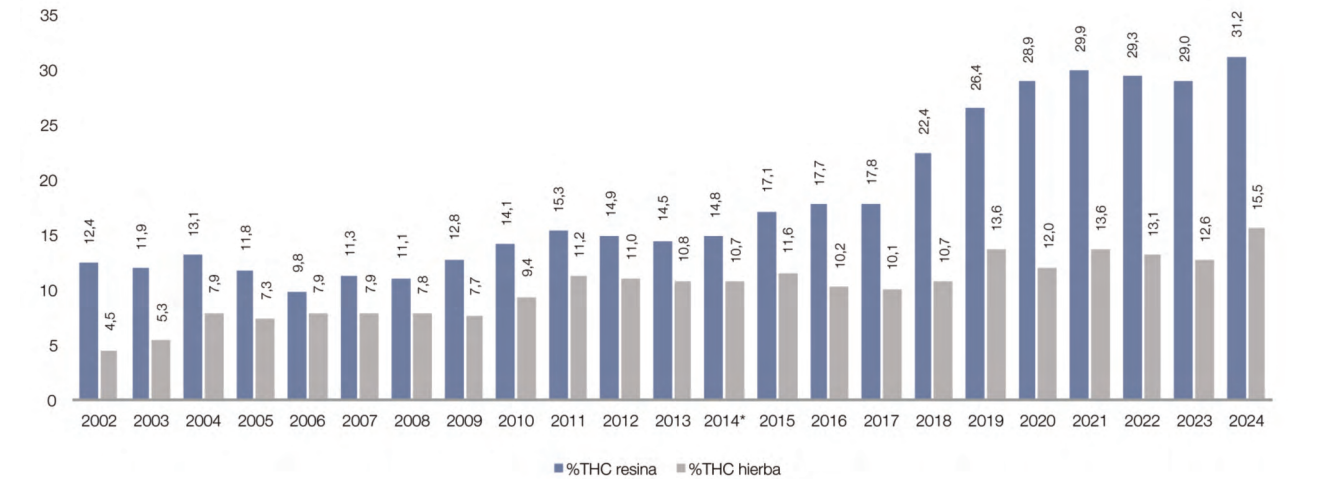

FUENTE: CITCO.

Figura 1.1.83. Prevalencia del consumo problemático de cannabis (puntuación escala CAST ≥ 4) entre el total de la población de 15 a 64 años y entre los que han consumido cannabis en los últimos 12 meses (%). España, 2013-2024.

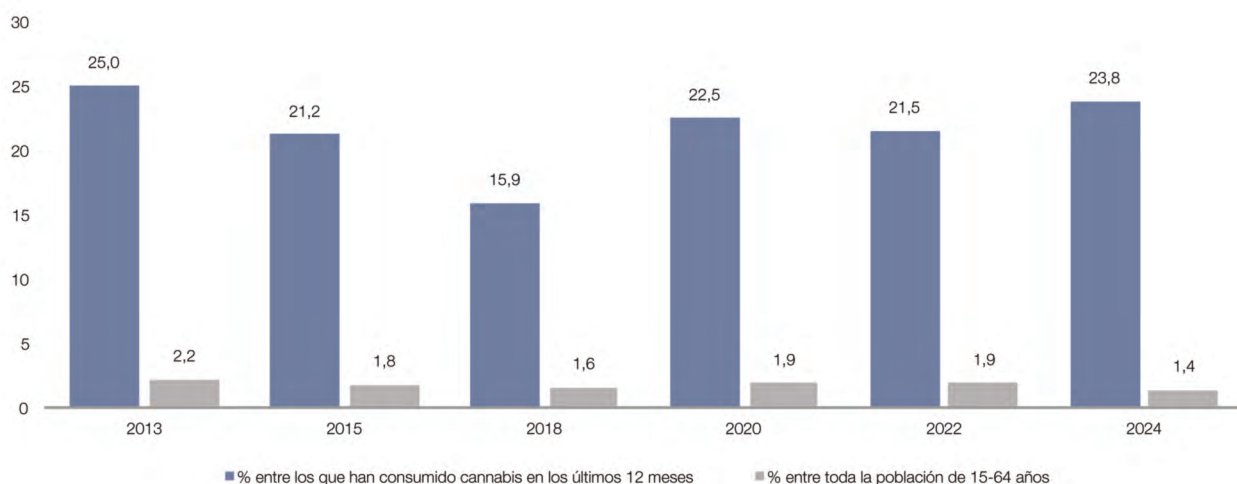

CAST: Cannabis Abuse Screening Test.

FUENTE: OEDA Encuesta sobre Alcohol y Drogas en España (EDADES).

Figura 1.1.84. Prevalencia del consumo problemático de cannabis (puntuación escala CAST ≥ 4) entre el total de la población de 15 a 64 años y entre los que han consumido cannabis en los últimos 12 meses (%), según sexo. España, 2013-2024.

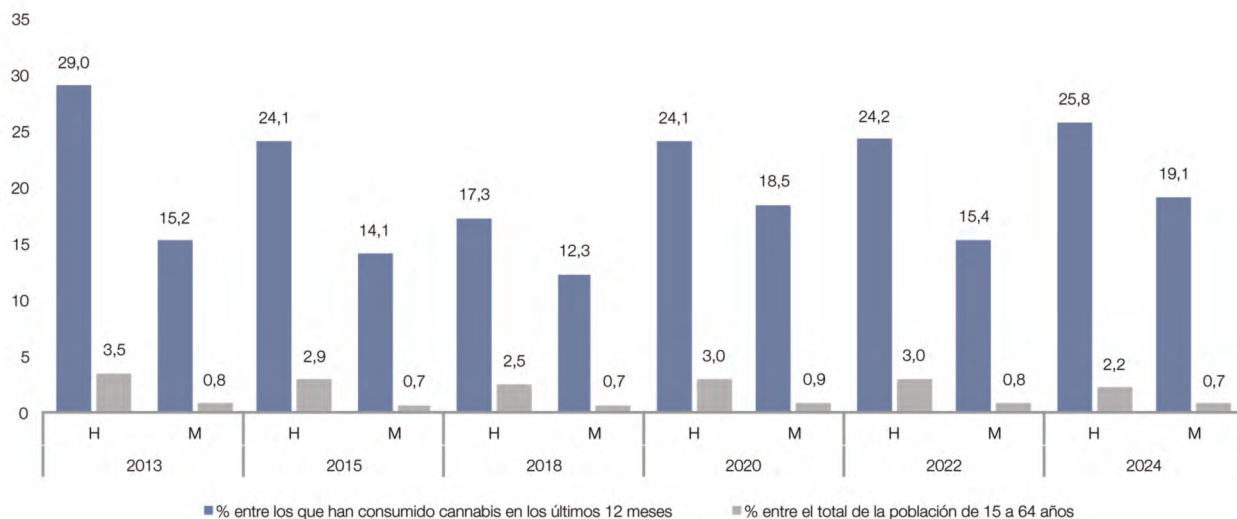

CAST: Cannabis Abuse Screening Test.

FUENTE: OEDA Encuesta sobre Alcohol y Drogas en España (EDADES).

Figura 1.1.85. Prevalencia de borracheras y binge drinking en los últimos 30 días y prevalencia de botellón y policonsumo de sustancias psicoactivas en los últimos 12 meses en la población de 15 a 64 años y en la población que presenta un consumo problemático de cannabis (CAST \geq 4) (%). España, 2024.

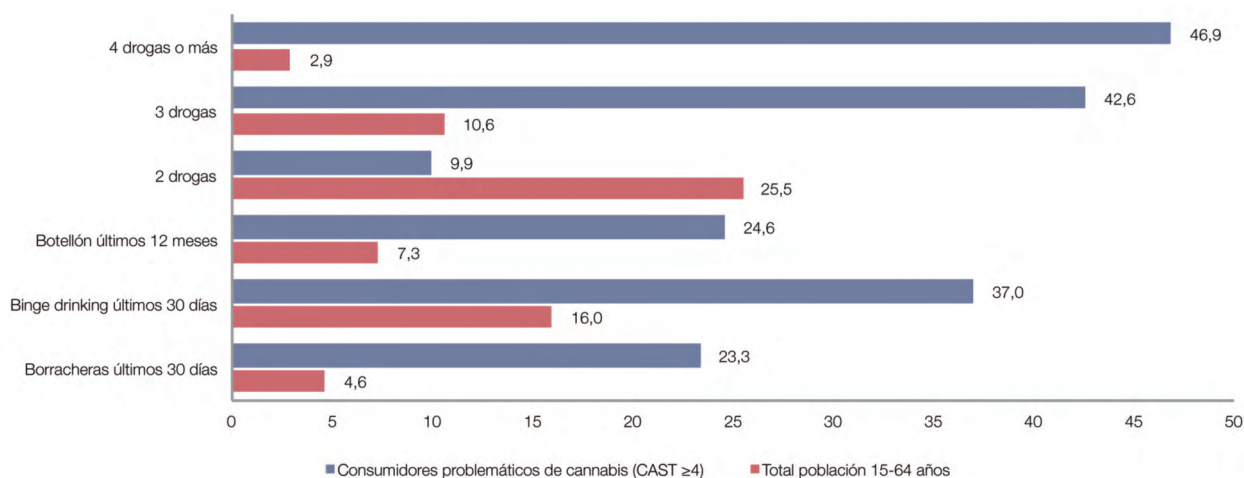

CAST: Cannabis Abuse Screening Test.

* Policonsumo de legales e ilegales.

FUENTE: OEDA Encuesta sobre Alcohol y Drogas en España (EADAES).

Figura 1.1.86. Modo de consumo de cannabis en los consumidores de cannabis en los últimos 12 meses y en los consumidores problemáticos de cannabis (puntuación CAST \geq 4) (%). España, 2024.

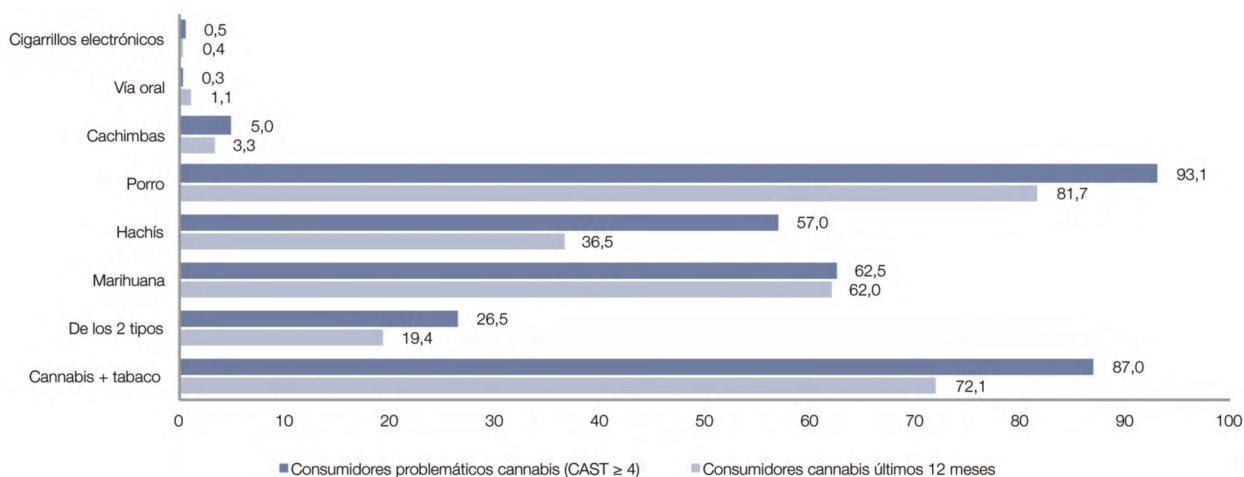

CAST: Cannabis Abuse Screening Test.

FUENTE: OEDA Encuesta sobre Alcohol y Drogas en España (EADAES).

Figura 1.1.87. Prevalencia de consumo de cannabis en los consumidores problemáticos de cannabis (puntuación CAST \geq 4) y en el total de la población (%). España, 2024.

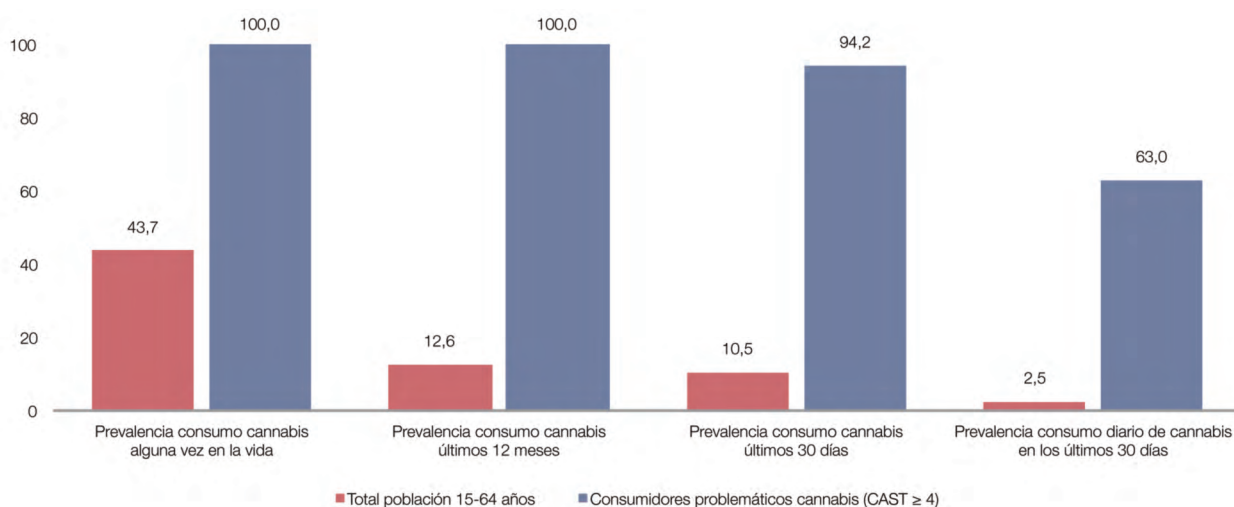

CAST: Cannabis Abuse Screening Test.

FUENTE: OEDA Encuesta sobre Alcohol y Drogas en España (EADAES).

Figura 1.1.88. Prevalencia de consumo de cocaína (polvo y/o base) en la población de 15-64 años (%). España, 2007-2024.

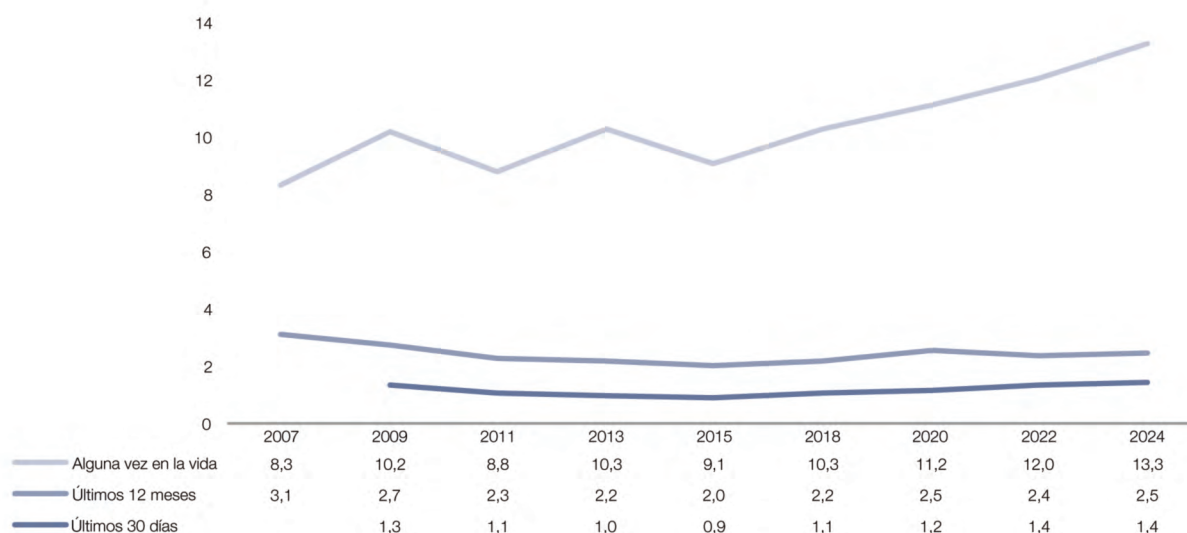

FUENTE: OEDA Encuesta sobre Alcohol y Drogas en España (EADAES).

Figura 1.1.89. Prevalencia de consumo de cocaína polvo y/o base en los últimos 12 meses en la población de 15-64 años, según sexo (%). España, 2007-2024.

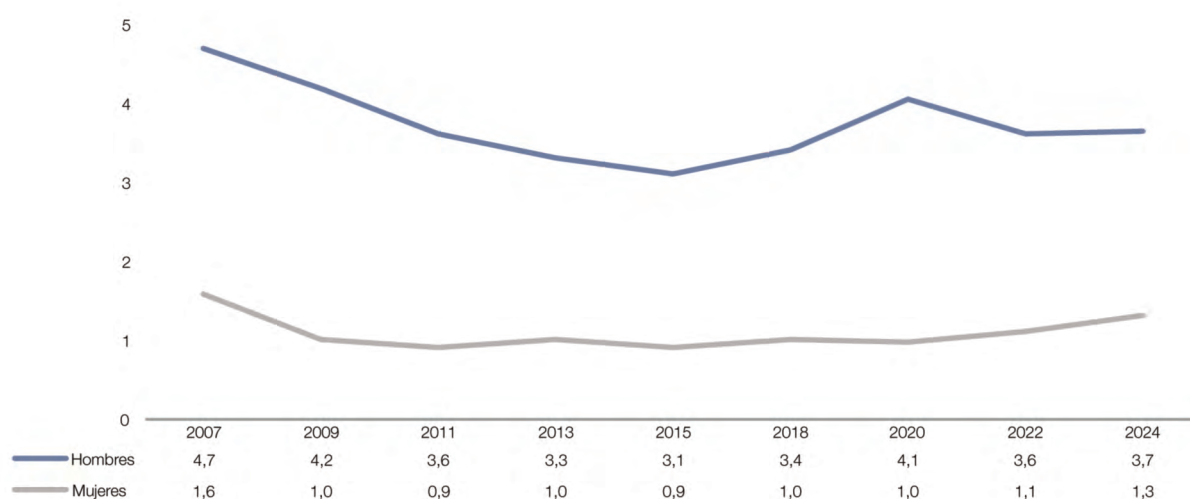

FUENTE: OEDA Encuesta sobre Alcohol y Drogas en España (EDADES).

Figura 1.1.90. Prevalencia de consumo de cocaína polvo y/o base en los últimos 12 meses en la población de 15-34 años. España, 1997-2024.

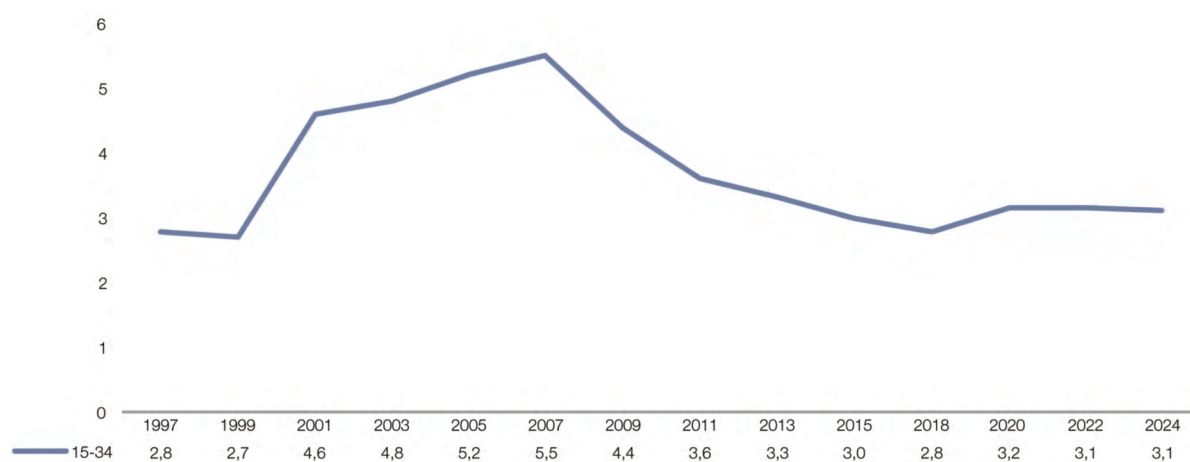

FUENTE: OEDA Encuesta sobre Alcohol y Drogas en España (EDADES).

Figura 1.1.91. Prevalencia de consumo de cocaína según forma de presentación (polvo, base, polvo y/o base) en la población de 15-64 años (%). España, 2024.

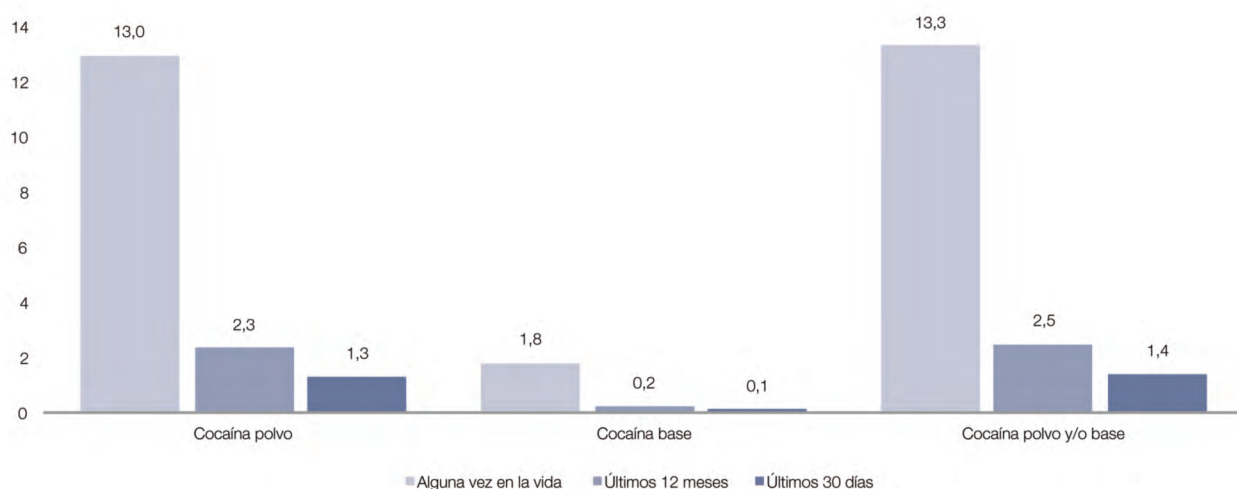

FUENTE: OEDA Encuesta sobre Alcohol y Drogas en España (EADADES).

Figura 1.1.92. Prevalencia de consumo de cocaína en polvo (%) y edad media de inicio en el consumo de cocaína en polvo (años) en la población de 15-64 años. España, 1995-2024.

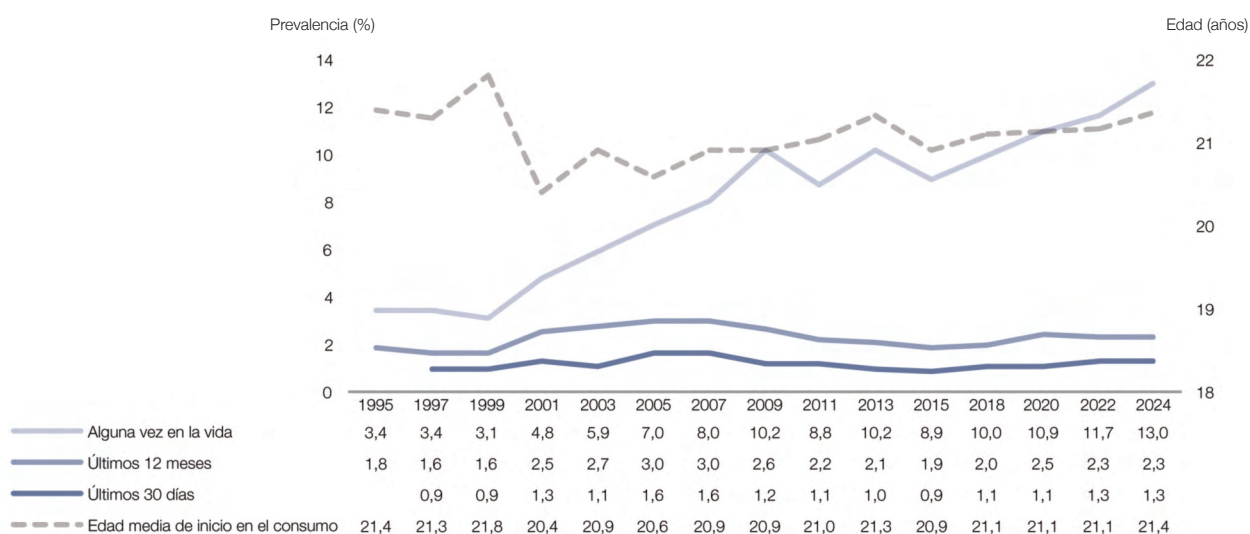

FUENTE: OEDA Encuesta sobre Alcohol y Drogas en España (EADADES).

Figura 1.1.93. Prevalencia de consumo de cocaína en polvo en los últimos 12 meses en la población de 15-64 años, según sexo (%). España, 1999-2024.

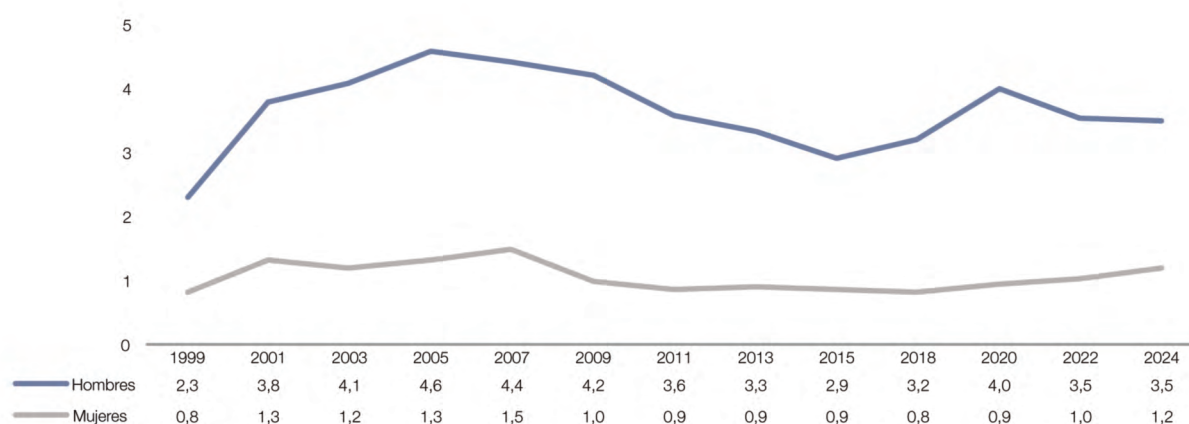

FUENTE: OEDA Encuesta sobre Alcohol y Drogas en España (EADAES).

Figura 1.1.94. Prevalencia de consumo de cocaína en polvo en los últimos 12 meses en la población de 15-64 años, según edad (%). España, 1999-2024.

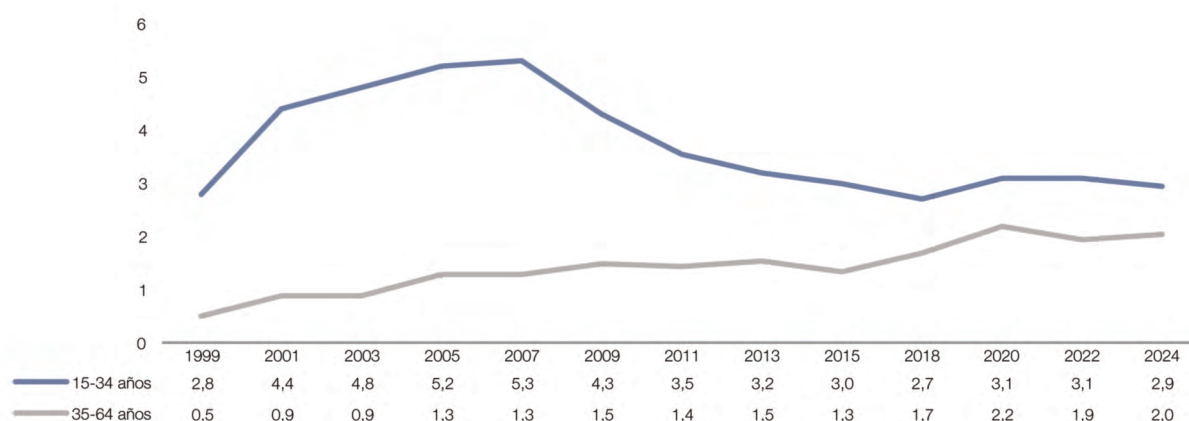

FUENTE: OEDA Encuesta sobre Alcohol y Drogas en España (EADAES).

Figura 1.1.95. Frecuencia (días) de consumo de cocaína en polvo en los últimos 12 meses entre la población de 15-64 años que lo ha consumido en los últimos 12 meses, según sexo (%). España, 2022-2024.

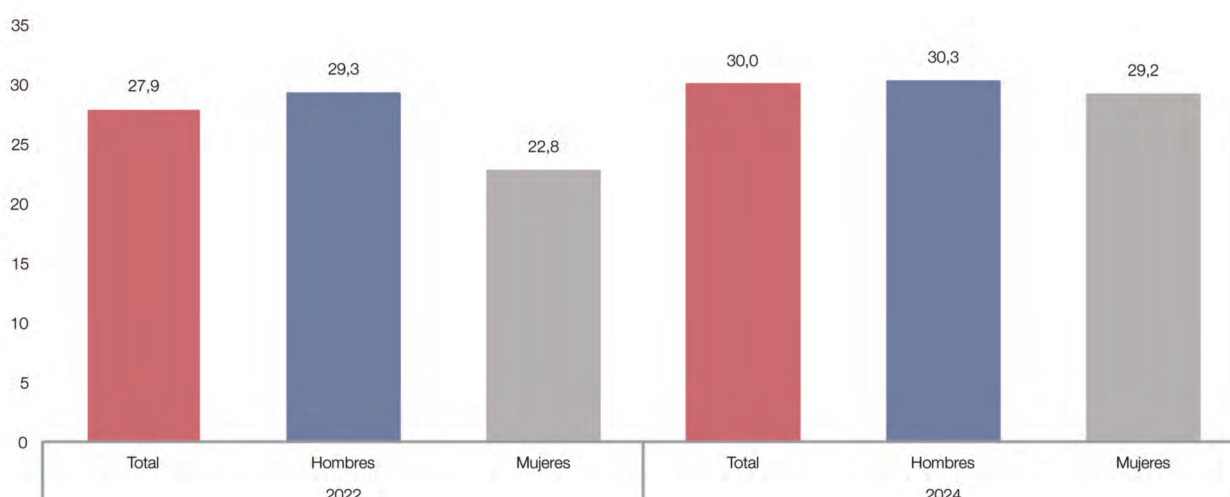

FUENTE: OEDA Encuesta sobre Alcohol y Drogas en España (EADAES).

Figura 1.1.96. Frecuencia (días) de consumo de cocaína en polvo en los últimos 30 días entre la población de 15-64 años que lo ha consumido en los últimos 30 días, según sexo (%). España, 2022-2024.

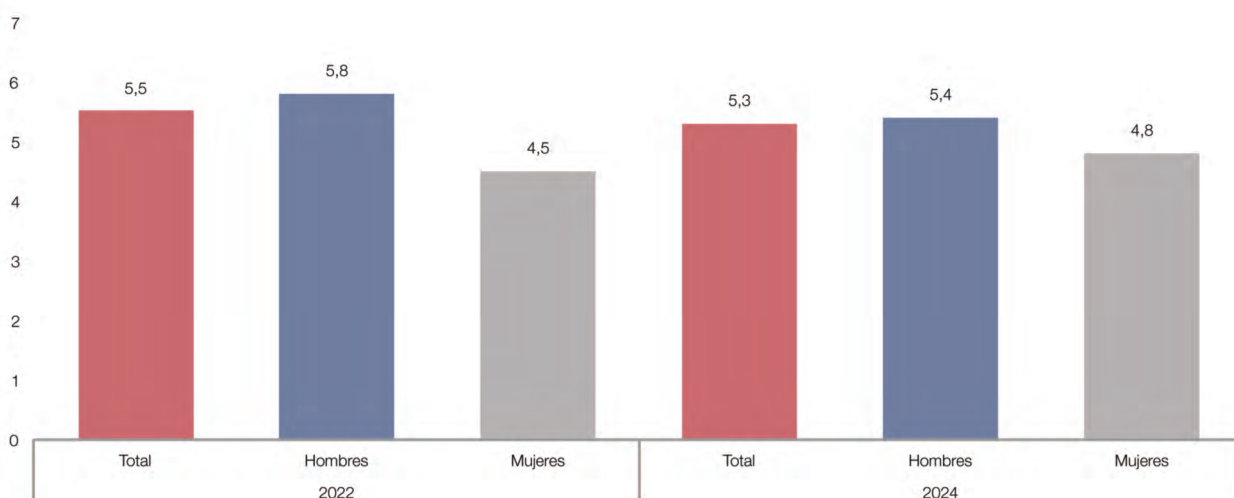

FUENTE: OEDA Encuesta sobre Alcohol y Drogas en España (EDADES).

Figura 1.1.97. Prevalencia de consumo de cocaína en polvo en los últimos 12 meses y la disponibilidad percibida (conseguirlo en 24 horas es fácil/muy fácil). España, 1997-2024.



FUENTE: OEDA Encuesta sobre Alcohol y Drogas en España (EDADES).

Figura 1.1.98. Prevalencia de consumo de cocaína base (%) y edad media de inicio en el consumo de cocaína base (años) en la población de 15-64 años. España, 1995-2024.

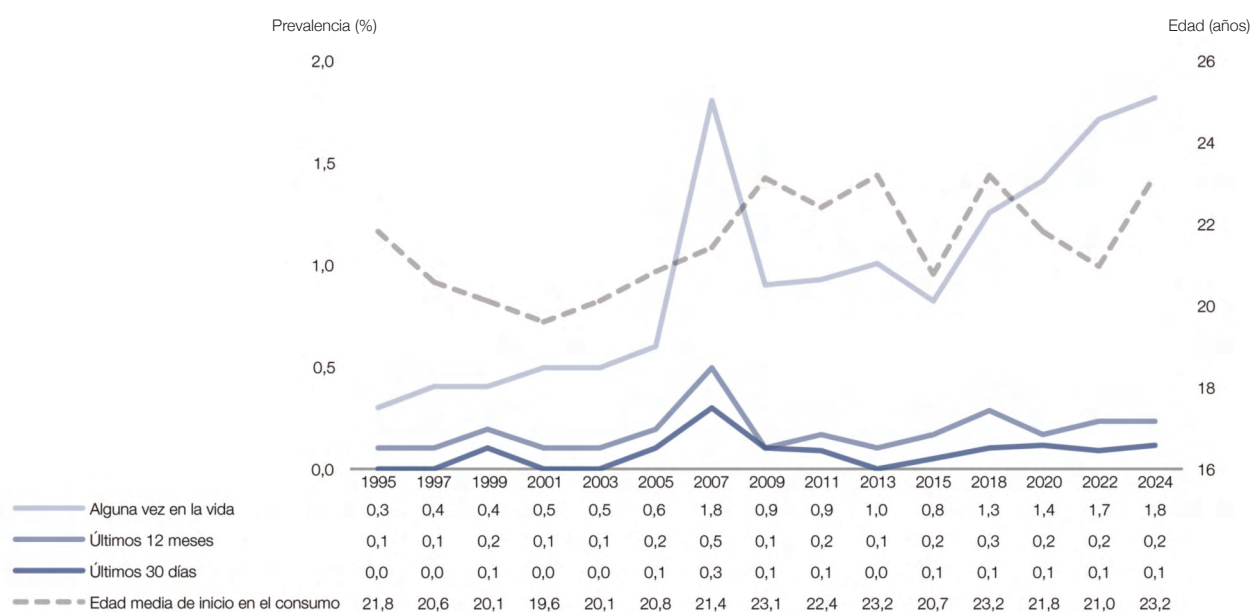

FUENTE: OEDA Encuesta sobre Alcohol y Drogas en España (EADAES).

Figura 1.1.99. Prevalencia de consumo de cocaína base alguna vez en la vida en la población de 15-64 años, según sexo (%). España, 2011-2024.

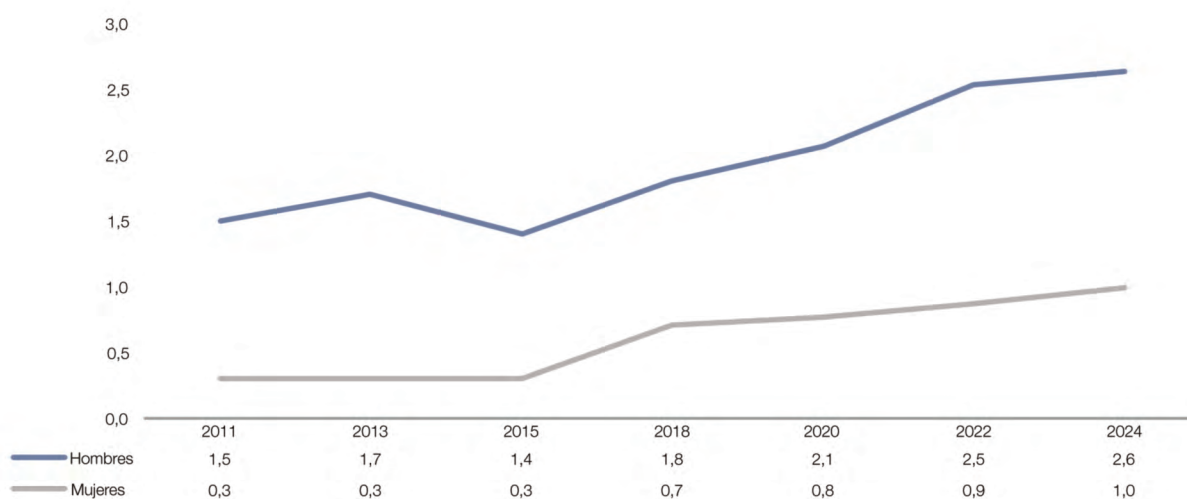

FUENTE: OEDA Encuesta sobre Alcohol y Drogas en España (EADAES).

Figura 1.1.100. Prevalencia de consumo de cocaína base alguna vez en la vida y en los últimos 12 meses, en la población de 15-64 años según sexo (%). España, 2024.

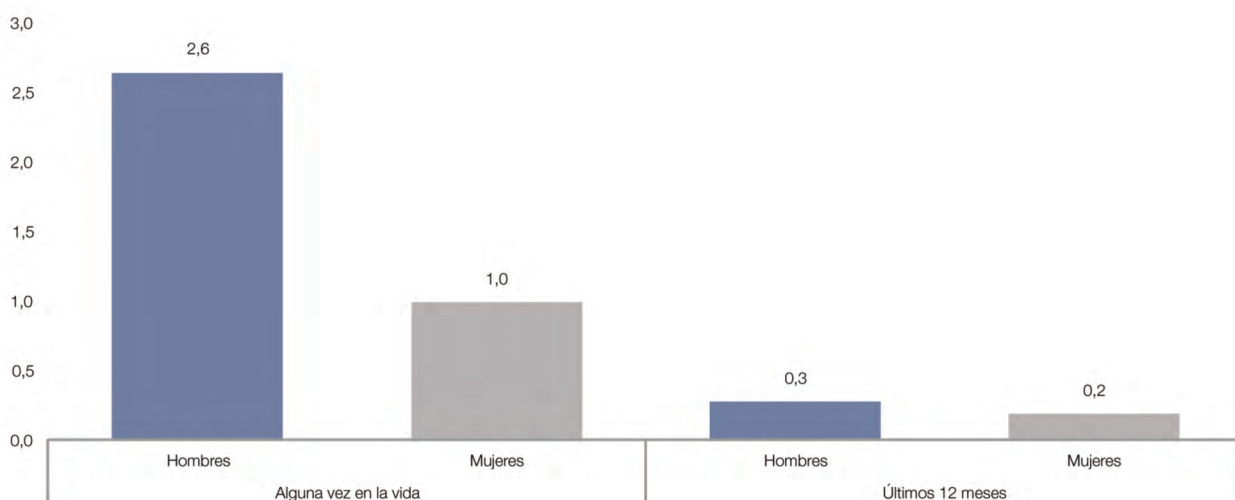

FUENTE: OEDA Encuesta sobre Alcohol y Drogas en España (EADADES).

Figura 1.1.101. Prevalencia de uso de cocaína en polvo en los últimos 12 meses entre la población general de 15-64 años y cantidad de cocaína incautada. España, 1997-2024.

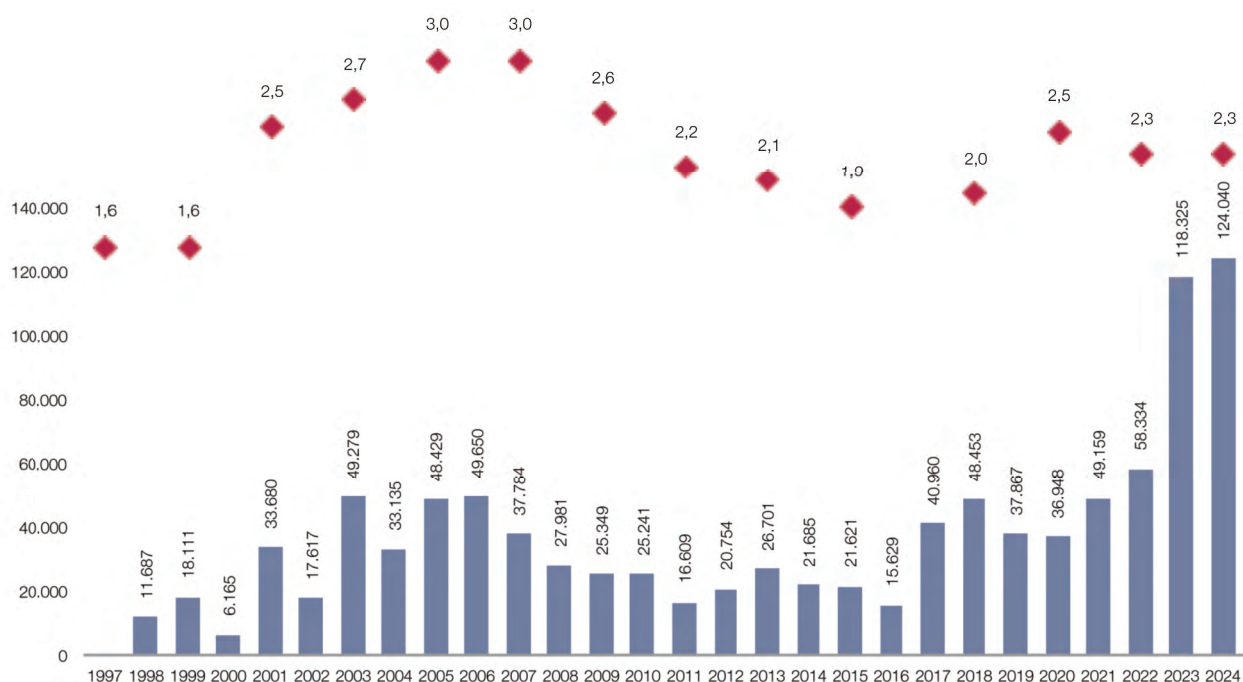

FUENTE: OEDA Encuesta sobre Alcohol y Drogas en España (EADADES) e Informe Estadístico Anual SENDA. Centro de Inteligencia contra el Terrorismo y el Crimen Organizado (CITCO). Ministerio del Interior.

Figura 1.1.102. Prevalencia de consumo de éxtasis (%) y edad media de inicio en el consumo de éxtasis (años) en la población de 15-64 años. España, 1995-2024.

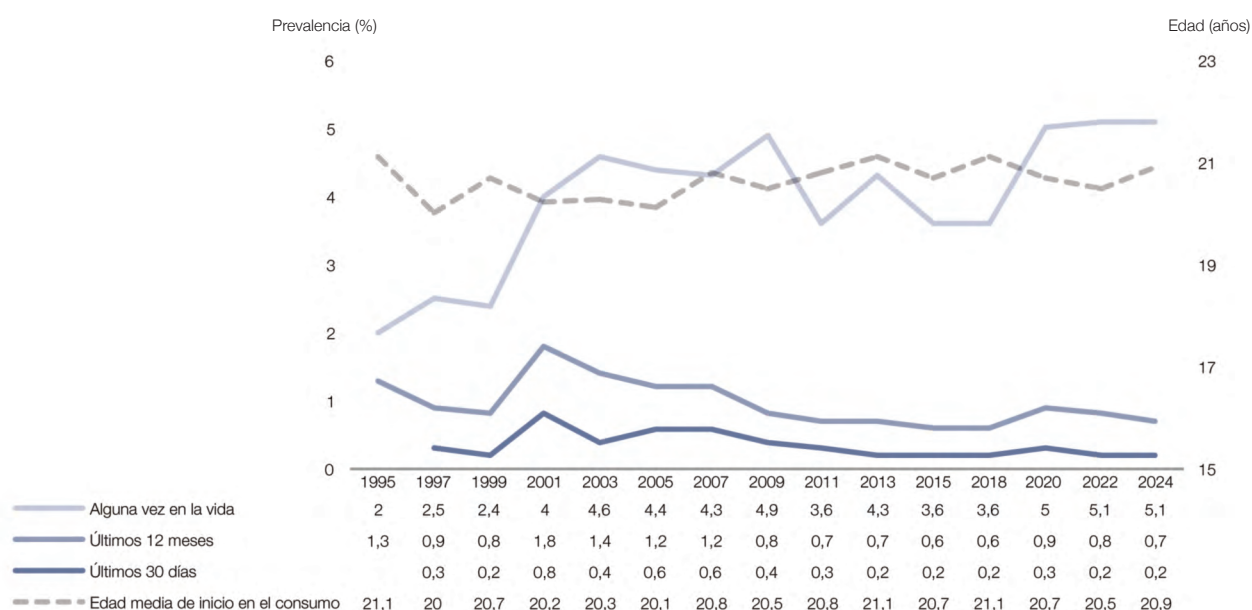

FUENTE: OEDA Encuesta sobre Alcohol y Drogas en España (EADADES).

Figura 1.1.103. Prevalencia de consumo de éxtasis alguna vez en la vida, en la población de 15-64 años, según edad y sexo (%). España, 2024.

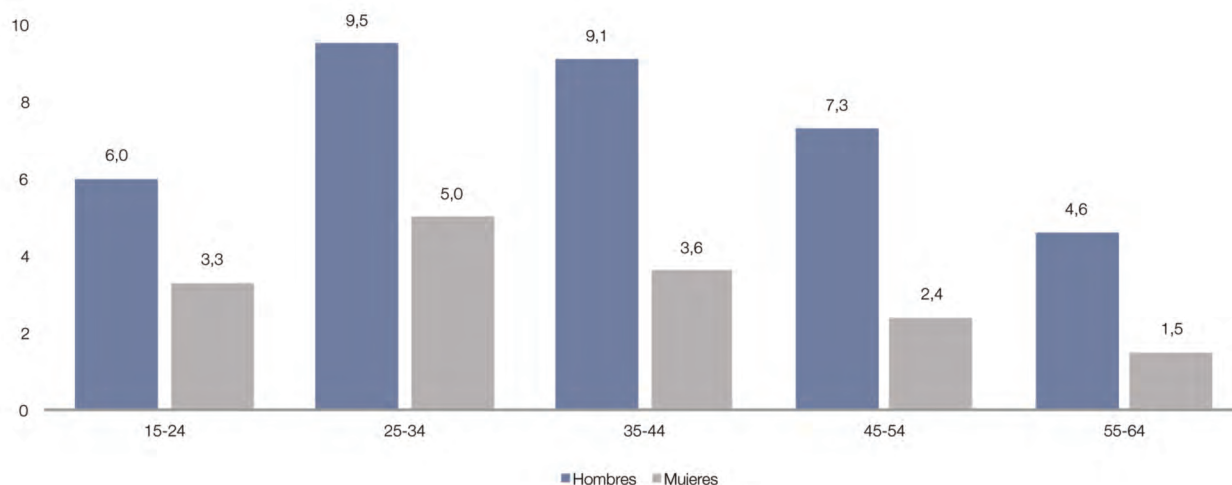

FUENTE: OEDA Encuesta sobre Alcohol y Drogas en España (EADADES).

Figura 1.1.104. Prevalencia del consumo de éxtasis en los últimos 12 meses en la población de 15-64 años, según sexo (%). España, 1995-2024.

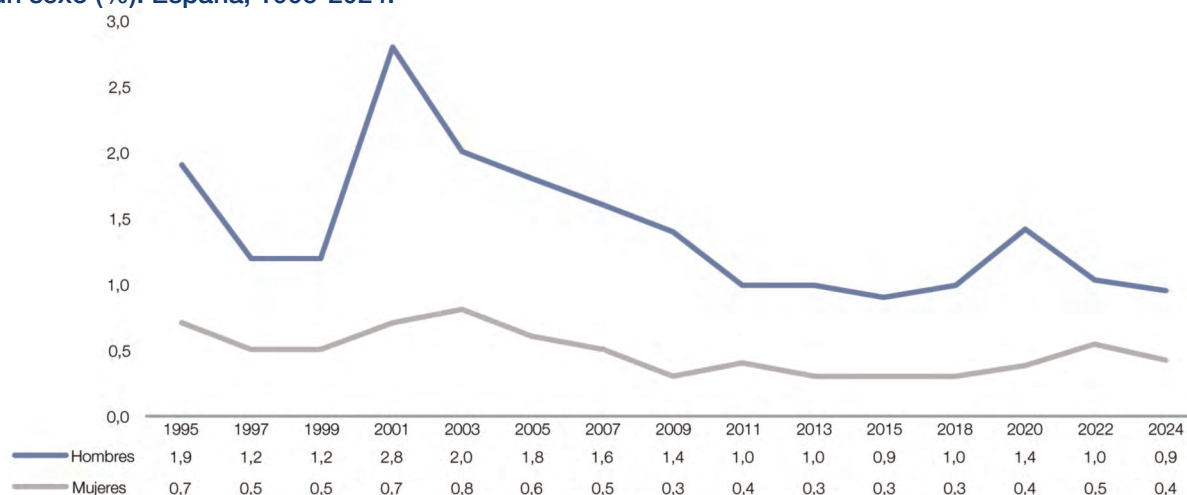

FUENTE: OEDA Encuesta sobre Alcohol y Drogas en España (EDADES).

Figura 1.1.105. Prevalencia de uso de éxtasis en los últimos 12 meses, disponibilidad percibida (conseguirlo en 24 horas es fácil/muy fácil) y percepción del riesgo ante su consumo una vez o menos al mes (porcentaje de población de 15-64 años que piensa que cada conducta de consumo puede producir muchos o bastantes problemas). España, 1997-2024.

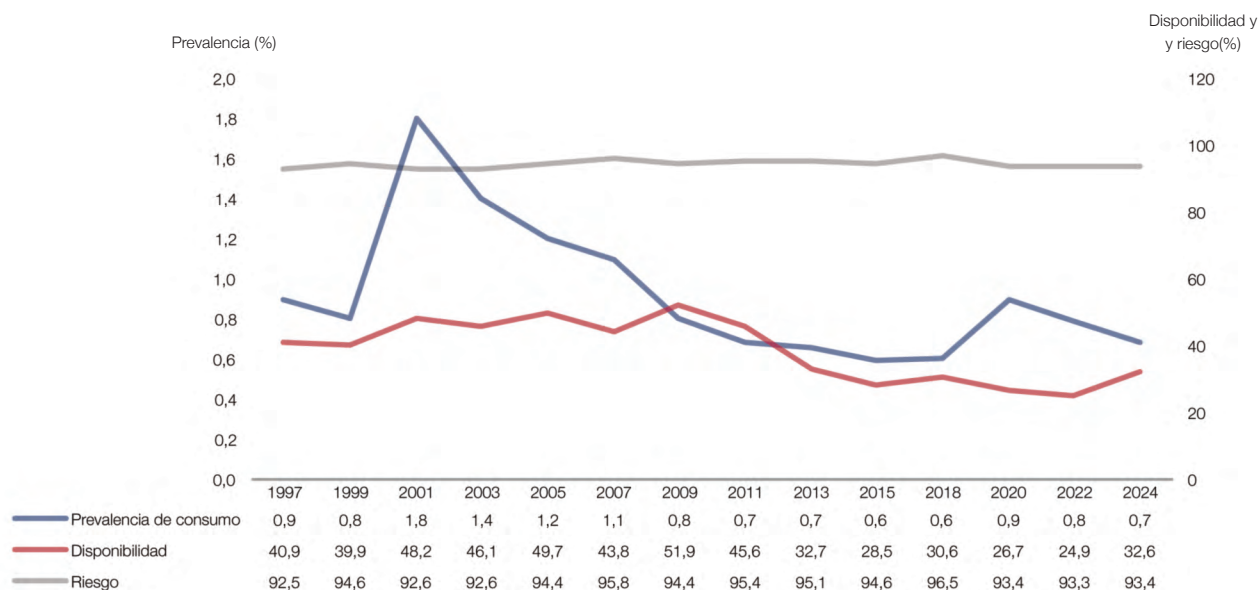

FUENTE: OEDA Encuesta sobre Alcohol y Drogas en España (EDADES).

Figura 1.1.106. Prevalencia de consumo de GHB (%) y edad media de inicio (años) del consumo entre la población de 15 a 64 años. España, 2013-2024.



Tabla 1.1.84. Prevalencia de consumo de GHB alguna vez en la vida entre la población de 15-64 años, según sexo (%). España, 2013-2024.

	2013	2015	2018	2020	2022	2024
Hombres	0,9	1,0	0,7	1,5	1,1	1,1
Mujeres	0,2	0,2	0,2	0,3	0,3	0,5

FUENTE: OEDA Encuesta sobre Alcohol y Drogas en España (EADAES).

Tabla 1.1.85. Prevalencia de consumo de GHB alguna vez en la vida, en los últimos 12 meses y en los últimos 30 días, en la población de 15-64 años, según sexo (%). España, 2013-2024.

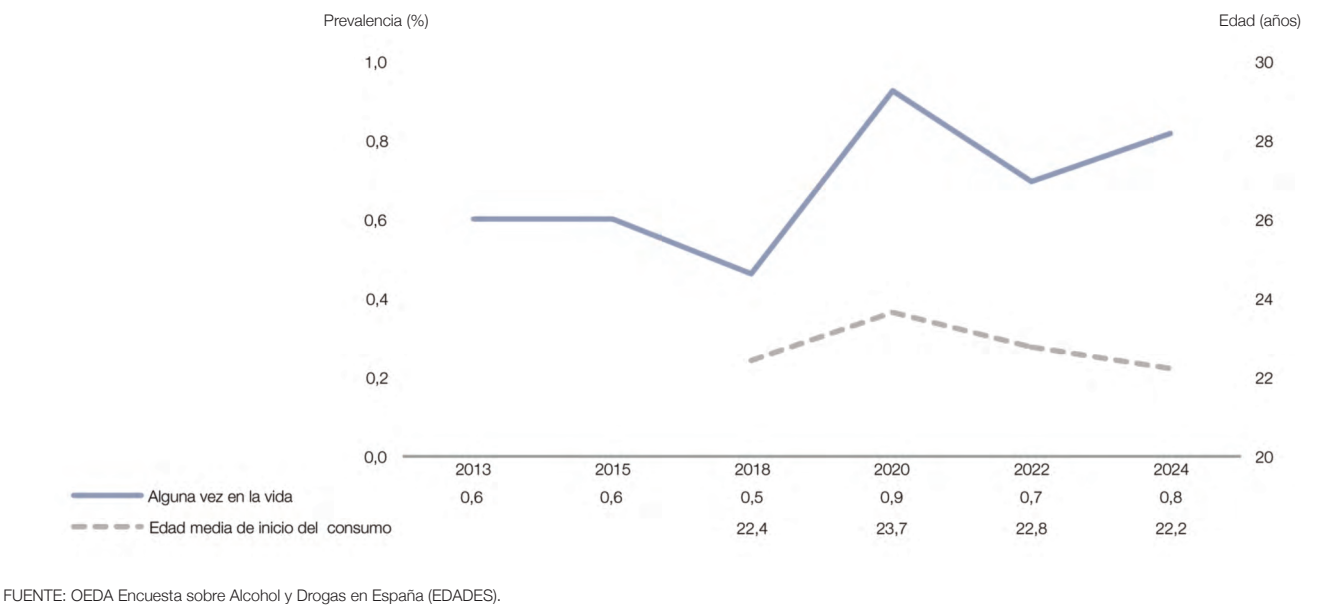
	2013			2015			2018			2020			2022			2024		
	T	H	M	T	H	M	T	H	M	T	H	M	T	H	M	T	H	M
Alguna vez en la vida	0,6	0,9	0,2	0,6	1,0	0,2	0,5	0,7	0,2	0,9	1,5	0,3	0,7	1,1	0,3	0,8	1,1	0,5
Últimos 12 meses	0,1	0,1	0,1	0,1	0,0	0,0	0,0	0,0	0,0	0,1	0,2	0,0	0,1	0,2	0,0	0,1	0,1	0,0
Últimos 30 días	0,0	0,0	0,0	0,0	0,0	0,0	0,0	0,0	0,0	0,0	0,0	0,0	0,0	0,1	0,0	0,0	0,0	0,0

T = total; H = hombres; M = mujeres.

FUENTE: OEDA Encuesta sobre Alcohol y Drogas en España (EADAES).

Figura 1.1.107. Prevalencia de consumo de anfetaminas (%) y edad media de inicio en el consumo de anfetaminas (años) en la población de 15-64 años. España, 1995-2024.

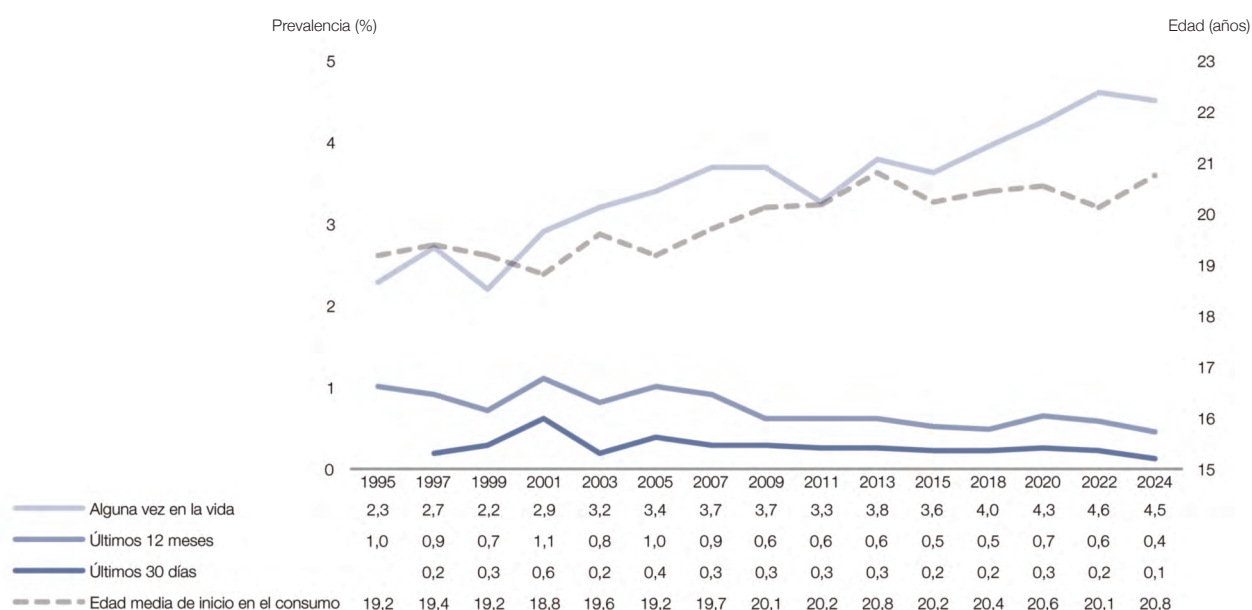

FUENTE: OEDA Encuesta sobre Alcohol y Drogas en España (EADAES).

Figura 1.1.108. Prevalencia de consumo de anfetaminas alguna vez en la vida, en la población de 15-64 años, según edad y sexo (%). España, 2024.

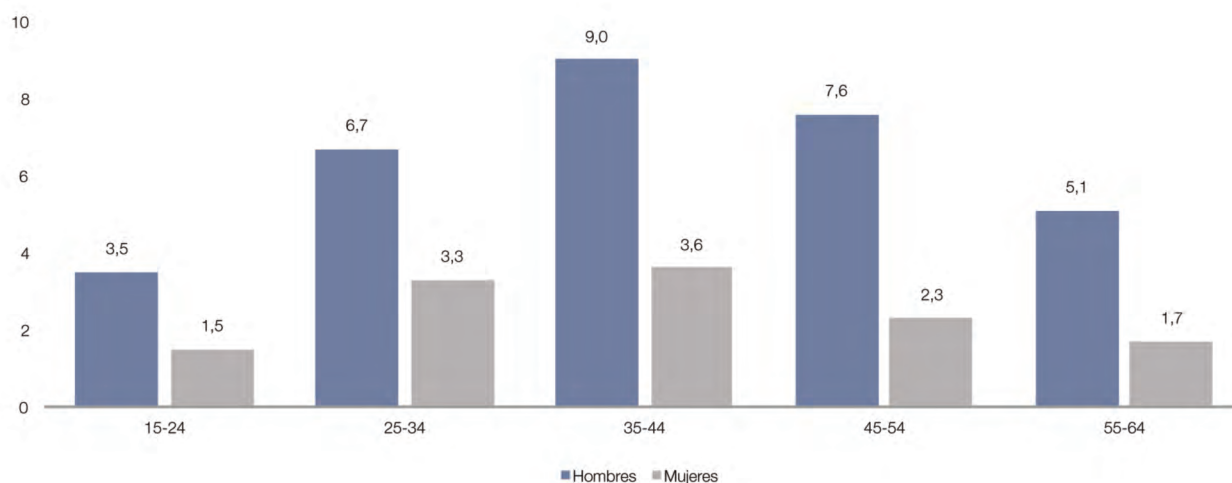

FUENTE: OEDA Encuesta sobre Alcohol y Drogas en España (EADAES).

Figura 1.1.109. Prevalencia del consumo de anfetaminas en los últimos 12 meses en la población de 15-64 años, según sexo (%). España, 1995-2024.

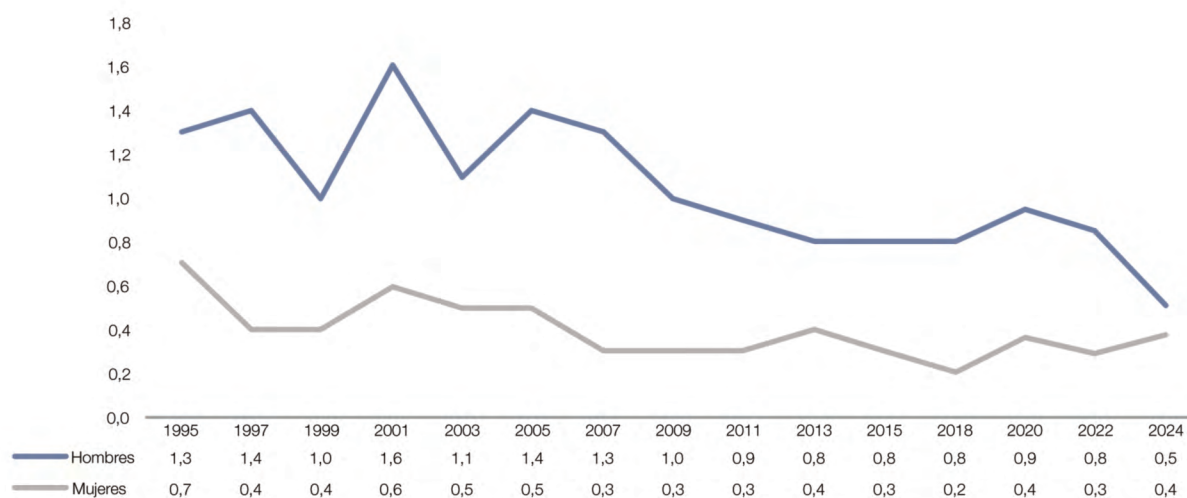

FUENTE: OEDA Encuesta sobre Alcohol y Drogas en España (EADAES).

Figura 1.1.110. Prevalencia de consumo de metanfetaminas en la población de 15-64 años (%). España, 2011-2024.

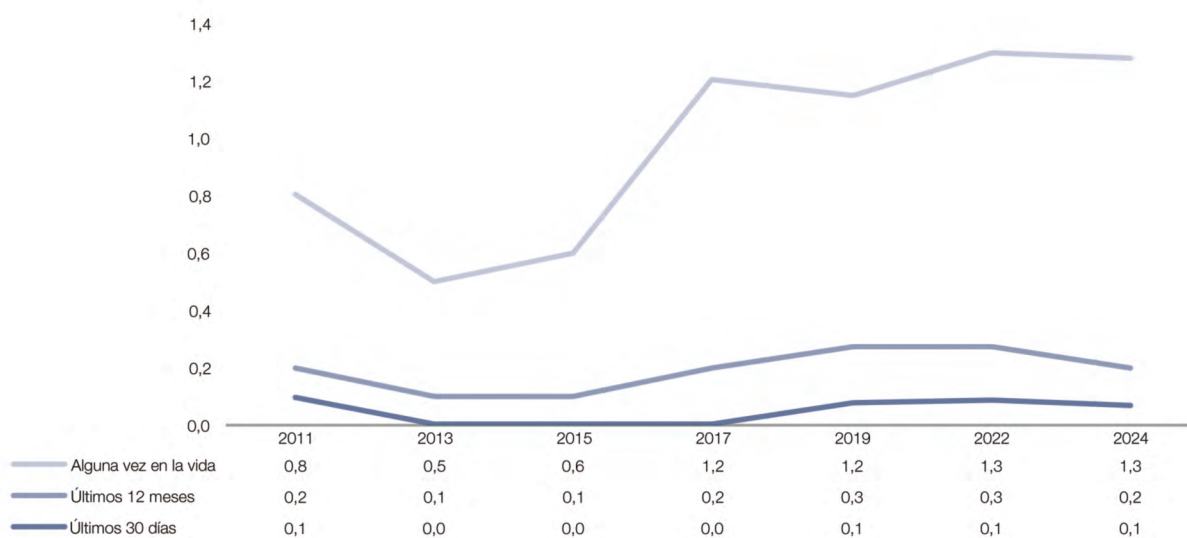

FUENTE: OEDA Encuesta sobre Alcohol y Drogas en España (EADAES).

Figura 1.1.111. Prevalencia de consumo de metanfetaminas alguna vez en la vida entre la población de 15-64 años, según sexo (%). España, 2011-2024.

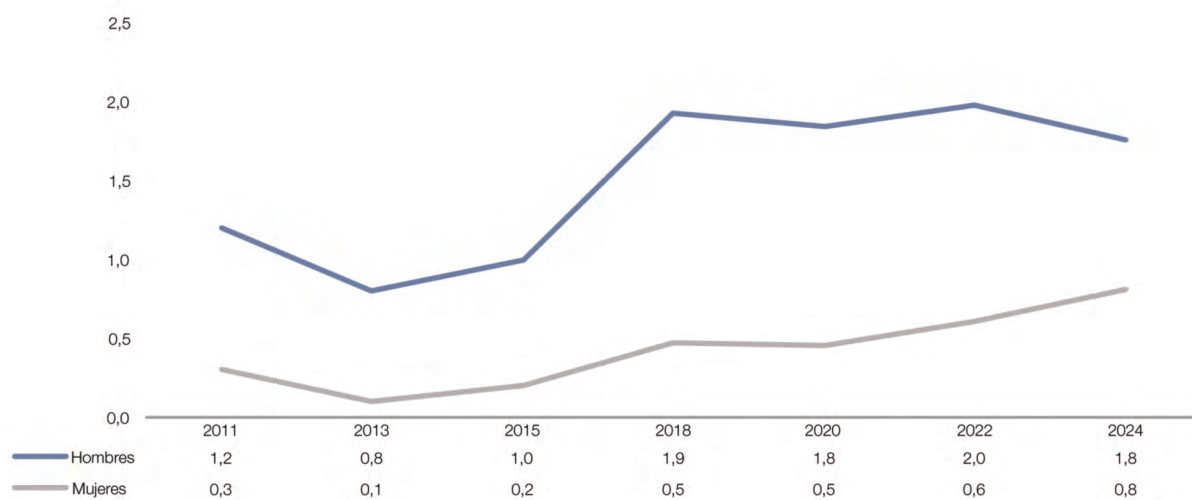

FUENTE: OEDA Encuesta sobre Alcohol y Drogas en España (EADAES).

Figura 1.1.112. Prevalencia de consumo de metanfetaminas alguna vez en la vida, en la población de 15-64 años, según edad (%). España, 2024.

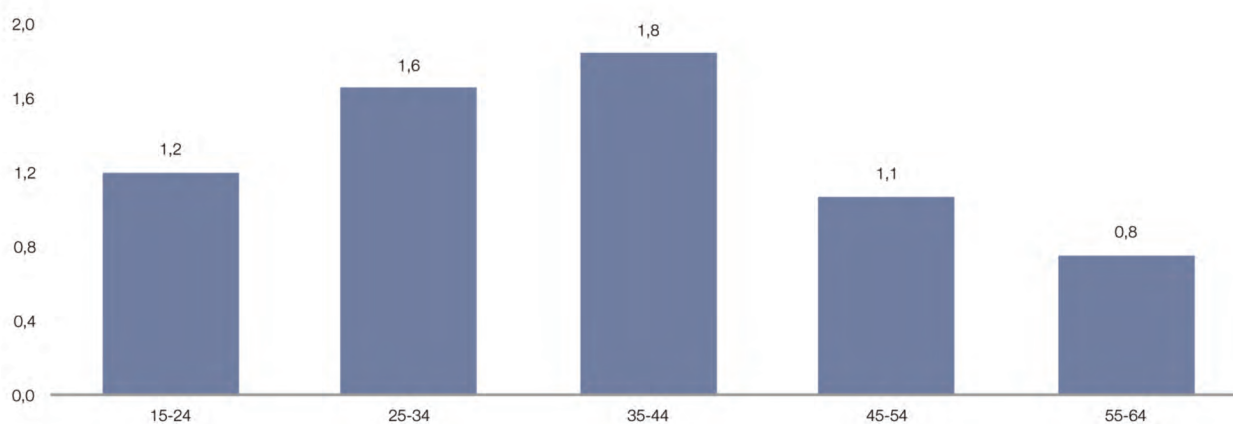

FUENTE: OEDA Encuesta sobre Alcohol y Drogas en España (EADAES).

Figura 1.1.113. Prevalencia de consumo de alucinógenos (%) y edad media de inicio en el consumo de alucinógenos (años) en la población de 15-64 años. España, 1995-2024.

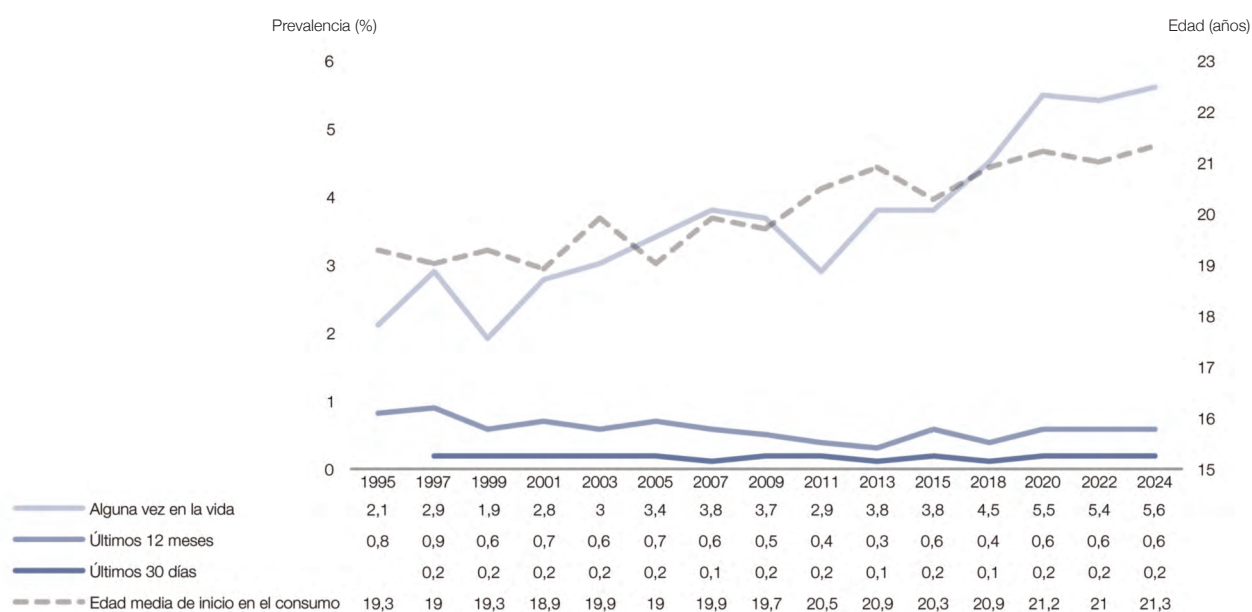

FUENTE: OEDA Encuesta sobre Alcohol y Drogas en España (EADAES).

Figura 1.1.114. Prevalencia del consumo de alucinógenos en los últimos 12 meses en la población de 15-64 años, según sexo (%). España, 1995-2024.

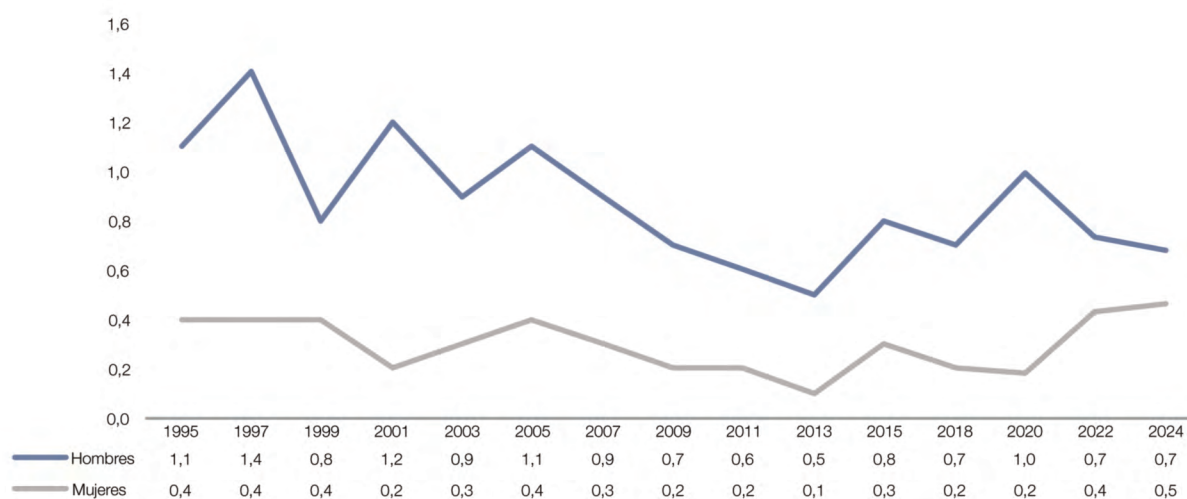

FUENTE: OEDA Encuesta sobre Alcohol y Drogas en España (EADAES).

Figura 1.1.115. Prevalencia de alucinógenos en los últimos 12 meses en la población de 15 a 34 años. España, 1997-2024.

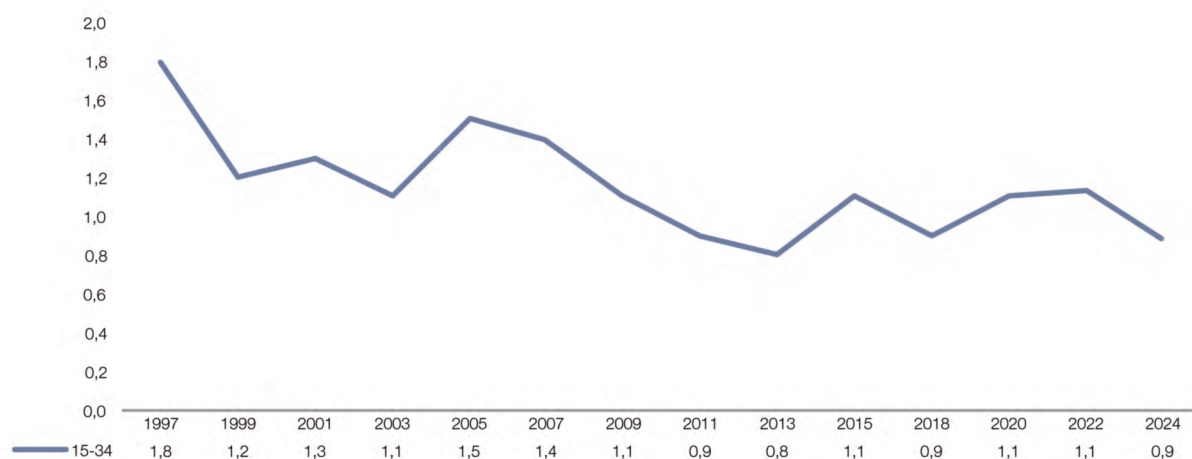

FUENTE: OEDA Encuesta sobre Alcohol y Drogas en España (EADAES).

Figura 1.1.116. Prevalencia de consumo de alucinógenos alguna vez en la vida, en la población de 15-64 años, según edad y sexo (%). España, 2024.

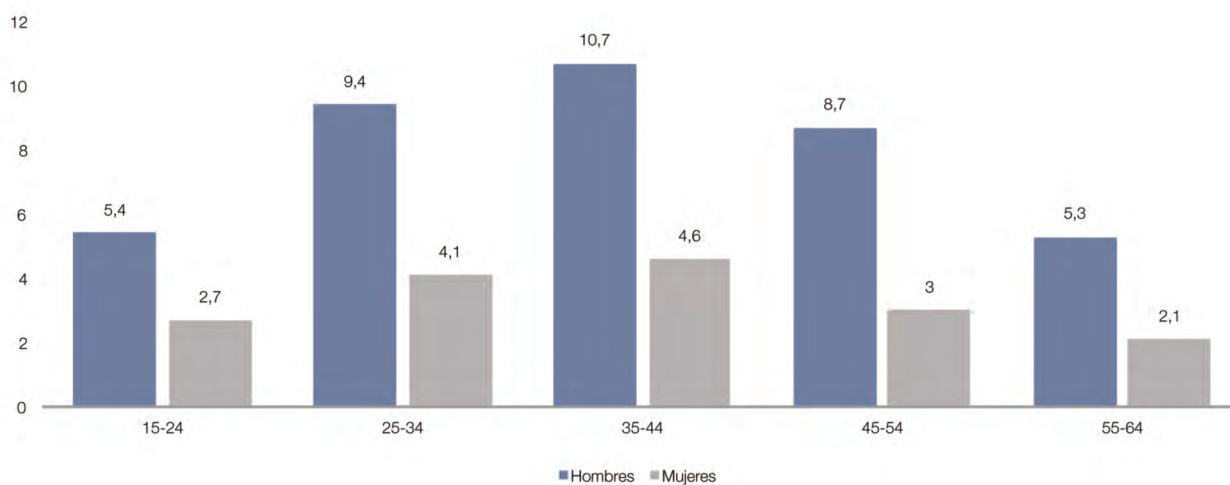

FUENTE: OEDA Encuesta sobre Alcohol y Drogas en España (EADAES).

Figura 1.1.117. Prevalencia de consumo de setas mágicas (%) y edad media de inicio en el consumo de setas mágicas (años) en la población de 15-64 años. España, 2011-2024.

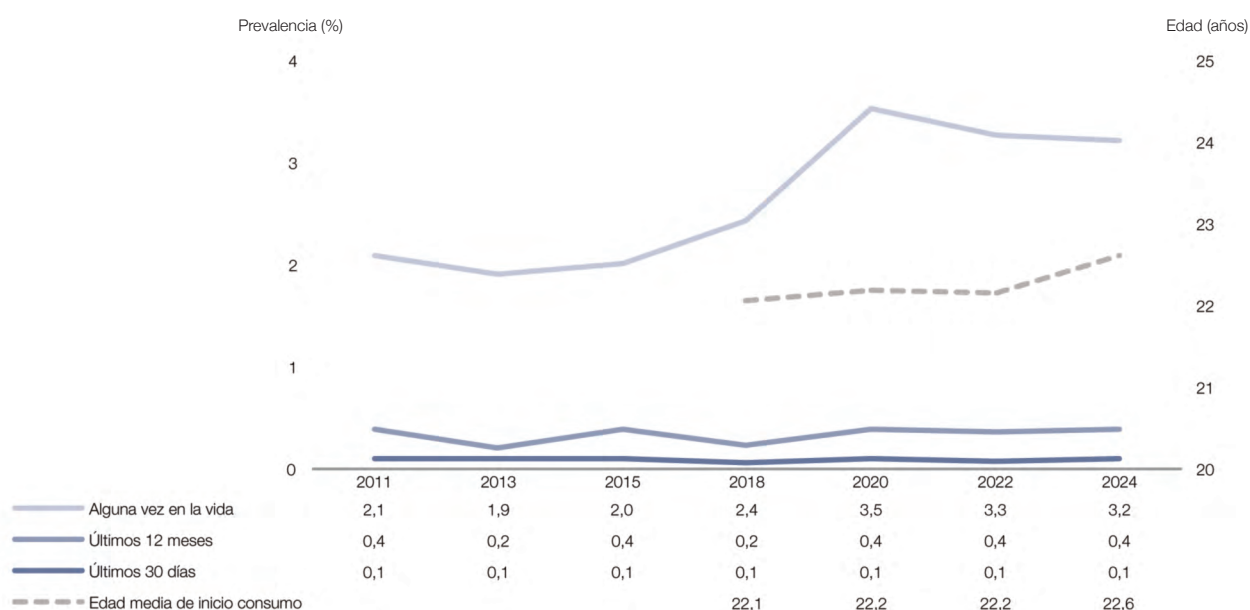

FUENTE: OEDA Encuesta sobre Alcohol y Drogas en España (EADAES).

Tabla 1.1.86. Prevalencia de consumo de setas mágicas alguna vez en la vida entre la población de 15-64 años, según sexo (%). España, 2013-2024.

	2013	2015	2018	2020	2022	2024
Hombres	2,9	3,0	3,8	5,3	4,6	4,4
Mujeres	0,8	1,0	1,1	1,7	1,9	2,0

FUENTE: OEDA Encuesta sobre Alcohol y Drogas en España (EADAES).

Figura 1.1.118. Prevalencia de consumo de heroína (%) y edad media de inicio en el consumo de heroína (años) en la población de 15-64 años. España, 1995-2024.

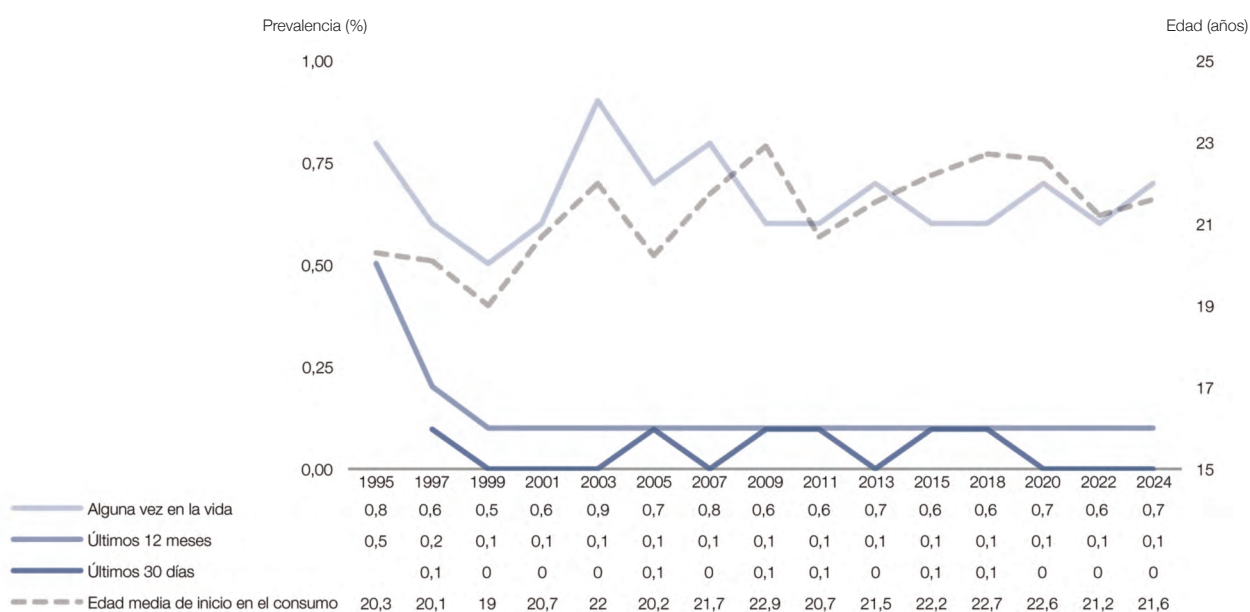

FUENTE: OEDA Encuesta sobre Alcohol y Drogas en España (EADAES).

Figura 1.1.119. Prevalencia de consumo de heroína alguna vez en la vida, en la población de 15-64 años, según sexo (%). España, 2022-2024.

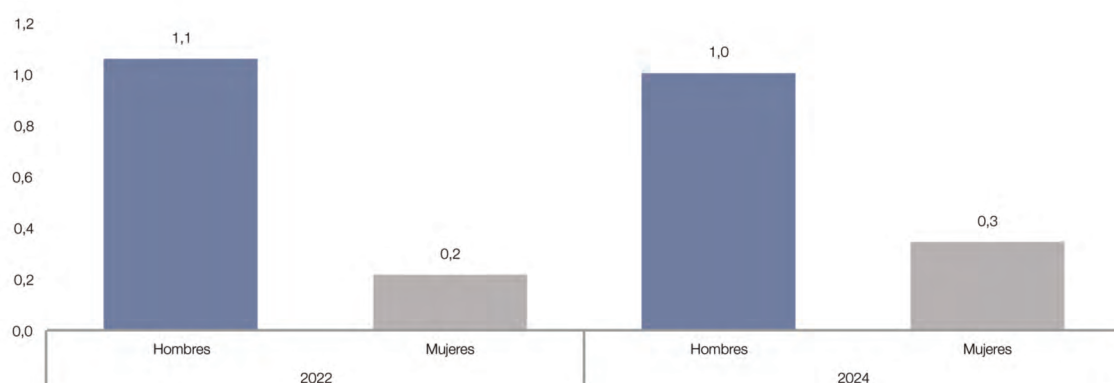

FUENTE: OEDA Encuesta sobre Alcohol y Drogas en España (EADAES).

Figura 1.1.120. Prevalencia de consumo de heroína alguna vez en la vida y riesgo percibido ante el consumo de cocaína u otras drogas ilegales una vez o menos al mes (porcentaje de población de 15-64 años que piensa que cada conducta de consumo puede producir muchos o bastantes problemas) entre la población de 15-64 años (%). España, 1997-2024.

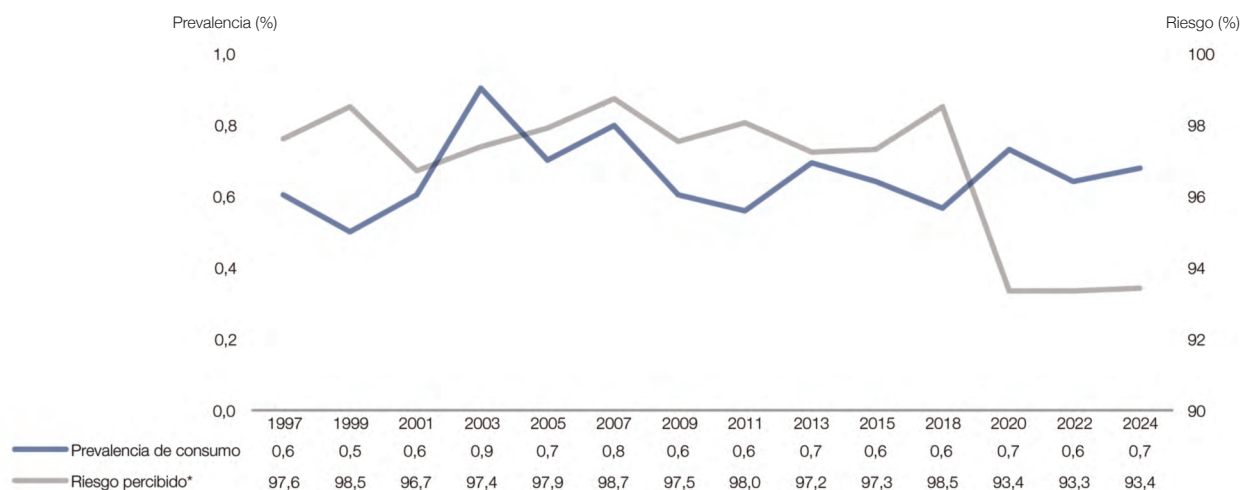

*A partir de 2020 el riesgo percibido es de cocaína u otras drogas ilegales.

FUENTE: OEDA Encuesta sobre Alcohol y Drogas en España (EADAES).

Figura 1.1.121. Prevalencia de consumo heroína alguna vez en la vida y percepción de disponibilidad heroína (conseguirlo en 24 horas es relativamente fácil/muy fácil) entre la población de 15-64 años de edad (%). España, 1997-2024.

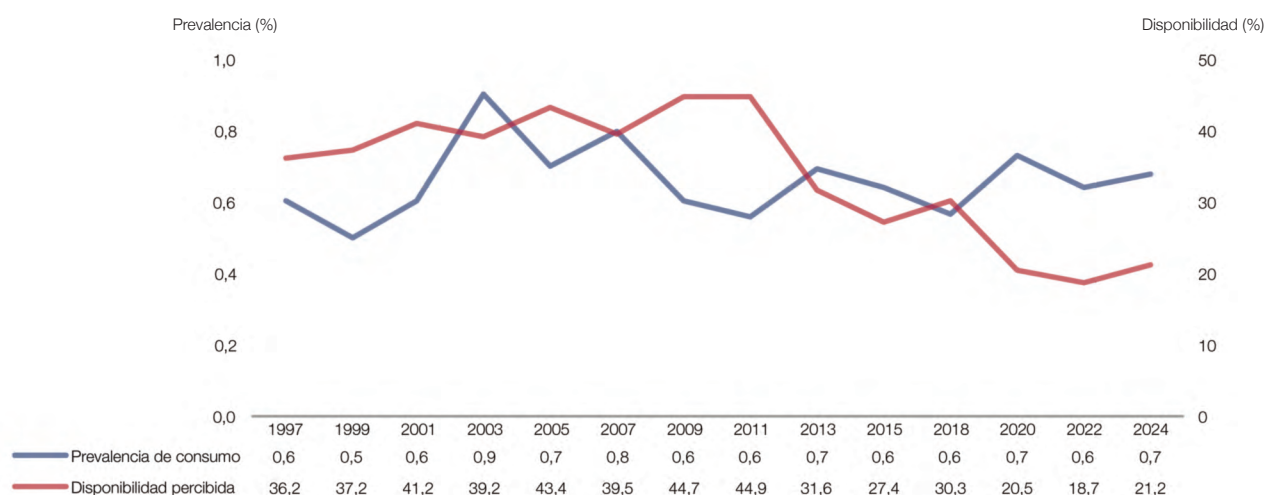

FUENTE: OEDA Encuesta sobre Alcohol y Drogas en España (EADAES).

Figura 1.1.122. Prevalencia de consumo de inhalables volátiles (%) y edad media de inicio en el consumo de inhalables volátiles (años) en la población de 15-64 años. España, 1995-2024.

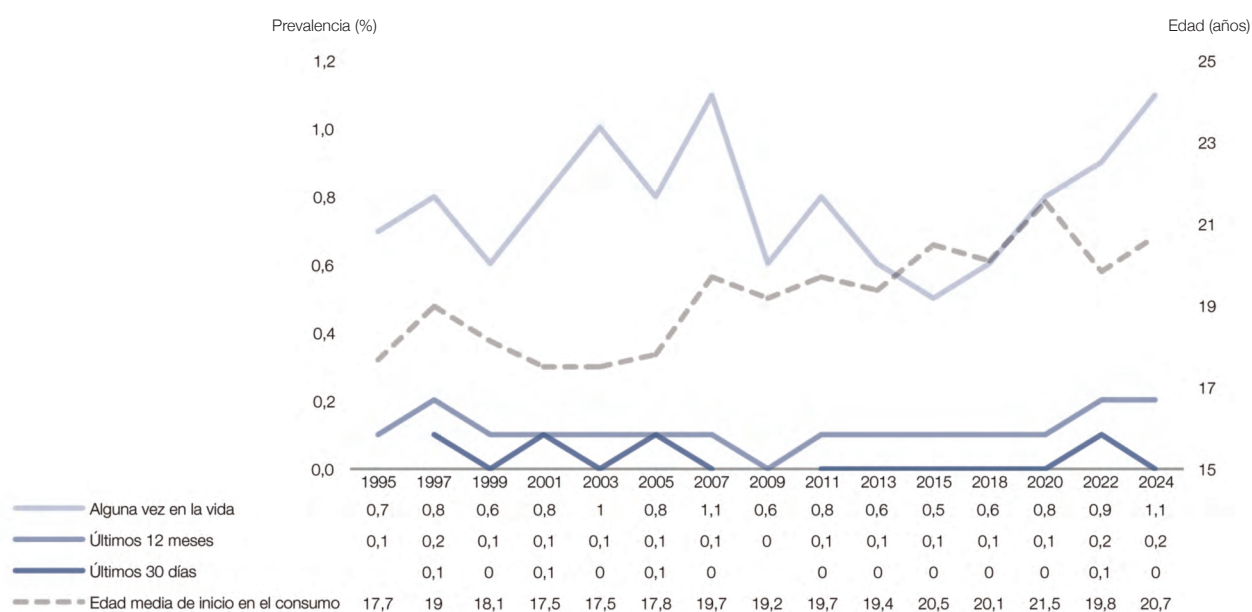

FUENTE: OEDA Encuesta sobre Alcohol y Drogas en España (EDADES).

Figura 1.1.123. Prevalencia de consumo de inhalables volátiles alguna vez en la vida, en la población de 15-64 años, según sexo (%). España, 2022-2024.

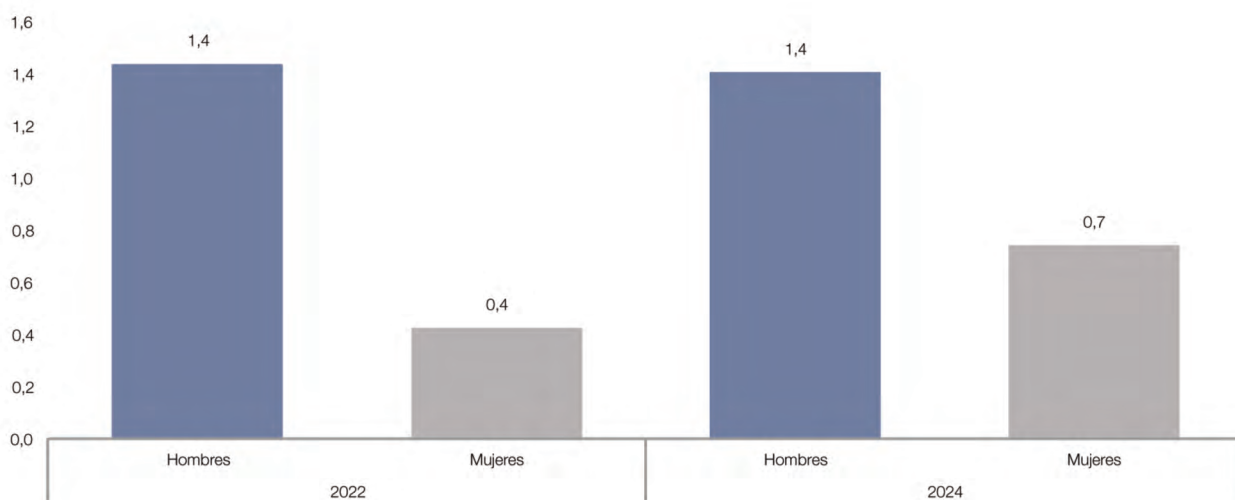

FUENTE: OEDA Encuesta sobre Alcohol y Drogas en España (EDADES).

Figura 1.1.124. Prevalencia de consumo de éxtasis, anfetaminas, alucinógenos, heroína, inhalables volátiles, metanfetaminas, GHB y setas mágicas alguna vez en la vida en la población de 15-64 años (%). España, 1995-2024.

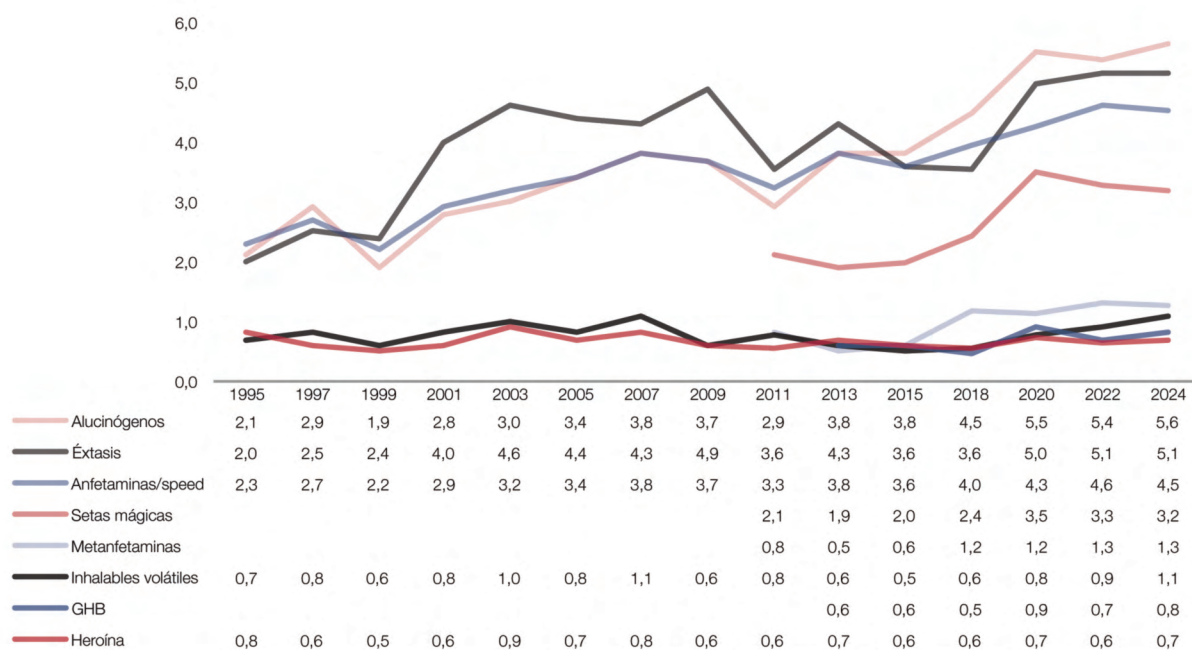

FUENTE: OEDA Encuesta sobre Alcohol y Drogas en España (EADAES).

Figura 1.1.125. Prevalencia de consumo de éxtasis, anfetaminas, alucinógenos, heroína, inhalables volátiles, metanfetaminas, GHB y setas mágicas en los últimos 12 meses en la población de 15-64 años (%). España, 1995-2024.

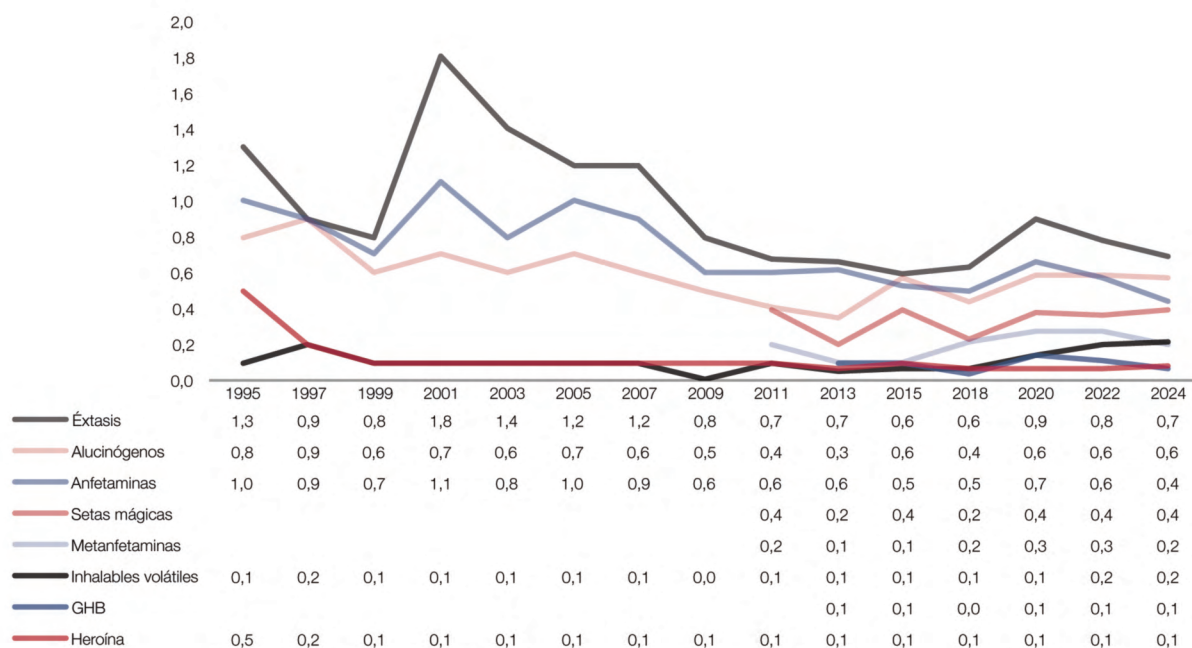

FUENTE: OEDA Encuesta sobre Alcohol y Drogas en España (EADAES).

Figura 1.1.126. Porcentaje de personas que nunca han oído hablar de nuevas sustancias psicoactivas en la población de 15-64 años, según sexo. España, 2013- 2024.

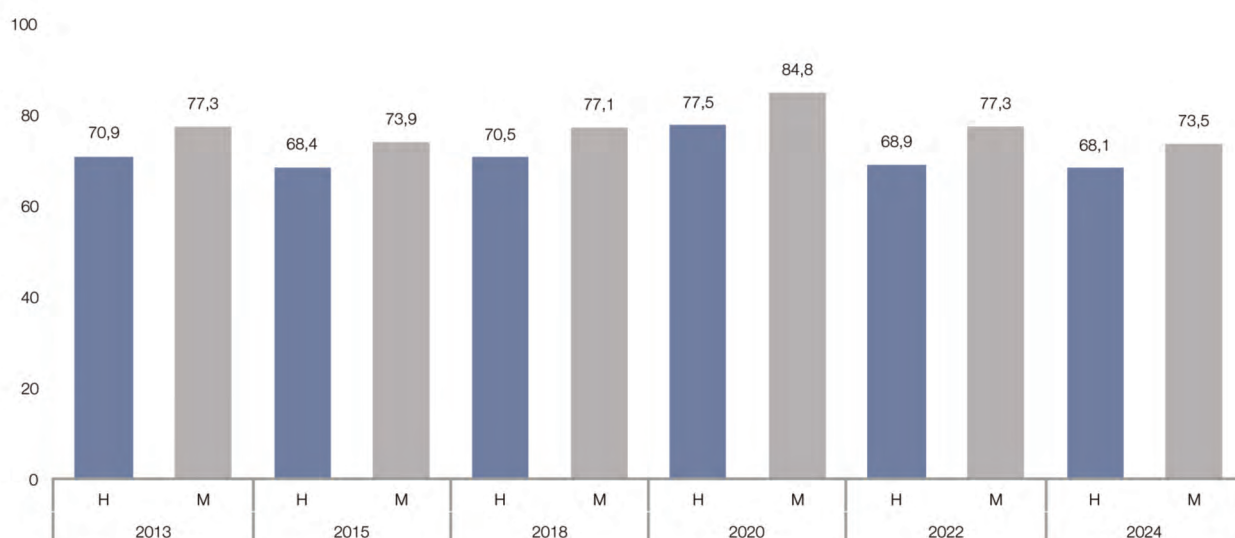

H = hombres; M = mujeres.

FUENTE: OEDA Encuesta sobre Alcohol y Drogas en España (EADDES).

Tabla 1.1.87. Prevalencia de consumo de una sola o más sustancias psicoactivas* alguna vez en la vida entre los que han consumido nuevas sustancias psicoactivas alguna vez en la vida y en la población de 15 a 64 años (%). España, 2022-2024.

	2022		2024	
	Población 15-64 años	Nuevas sustancias psicoactivas	Población 15-64 años	Nuevas sustancias psicoactivas
Una sola sustancia	19,6	3,0	19,4	6,3
Dos sustancias	29,5	4,1	27,9	8,4
Tres sustancias	27,3	8,6	26,0	11,4
Cuatro o más sustancias	19,0	83,5	21,9	72,8

*Alcohol, tabaco, hipnosedantes, cannabis, cocaína en polvo, cocaína base, éxtasis, anfetaminas, alucinógenos, heroína e inhalables volátiles.

FUENTE: OEDA Encuesta sobre Alcohol y Drogas en España (EADDES).

Figura 1.1.127. Prevalencia de consumo de sustancias psicoactivas ilegales* alguna vez en la vida en la población de 15 a 64 años que ha consumido nuevas sustancias psicoactivas alguna vez en la vida o no (%). España, 2024.

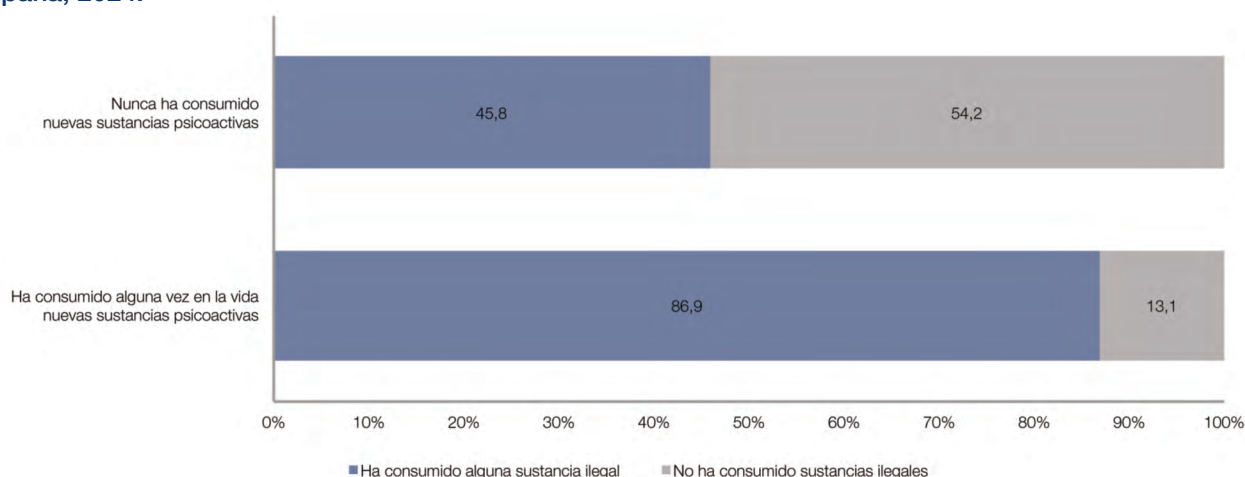

* Sustancias ilegales: cannabis, cocaína polvo y/o base, éxtasis, anfetaminas, alucinógenos, heroína.

FUENTE: OEDA Encuesta sobre Alcohol y Drogas en España (EDADES).

Figura 1.1.128. Prevalencia de consumo alguna vez en la vida, últimos 12 meses y últimos 30 días de una sola o más sustancias psicoactivas* (legales e ilegales) en la población de 15-64 años (%). España, 2015-2024.

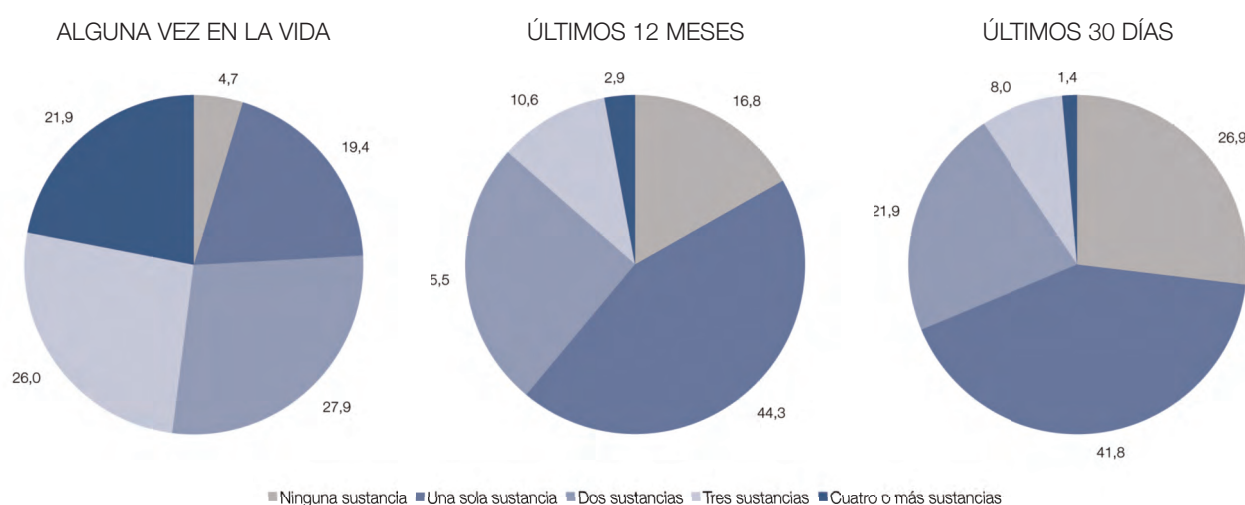

* Sustancias psicoactivas legales e ilegales (alcohol, tabaco, hipnosedantes, cannabis, cocaína polvo, cocaína base, éxtasis, anfetaminas, alucinógenos, heroína, inhalables volátiles).

FUENTE: OEDA Encuesta sobre Alcohol y Drogas en España (EDADES).

Tabla 1.1.88. Prevalencia de consumo de ninguna, una o más sustancias psicoactivas (legales e ilegales*) en la población de 15-64 años, según sexo (%). España, 2024.

	Alguna vez en la vida			Últimos 12 meses			Últimos 30 días		
	T	H	M	T	H	M	T	H	M
Ningún consumo	4,7	3,8	5,6	16,8	12,8	20,8	26,9	21,1	32,7
Una sola sustancia	19,4	17,4	21,5	44,3	44,7	43,8	41,8	43,3	40,4
Dos sustancias	27,9	25,6	30,2	25,5	26,7	24,2	21,9	24,1	19,7
Tres sustancias	26,0	26,5	25,6	10,6	12,0	9,2	8,0	9,6	6,4
Cuatro o más sustancias	21,9	26,7	17,1	2,9	3,8	2,0	1,4	2,0	0,9

* Sustancias psicoactivas legales e ilegales (alcohol, tabaco, hipnosedantes, cannabis, cocaína polvo, cocaína base, éxtasis, anfetaminas, alucinógenos, heroína, inhalables volátiles).

T = total; H = hombres; M = mujeres.

FUENTE: OEDA Encuesta sobre Alcohol y Drogas en España (EDADES).

Figura 1.1.129. Prevalencia de consumo de diferentes sustancias psicoactivas* en los últimos 12 meses en la población de 15-64 años, según sexo y edad (%). España, 2024.

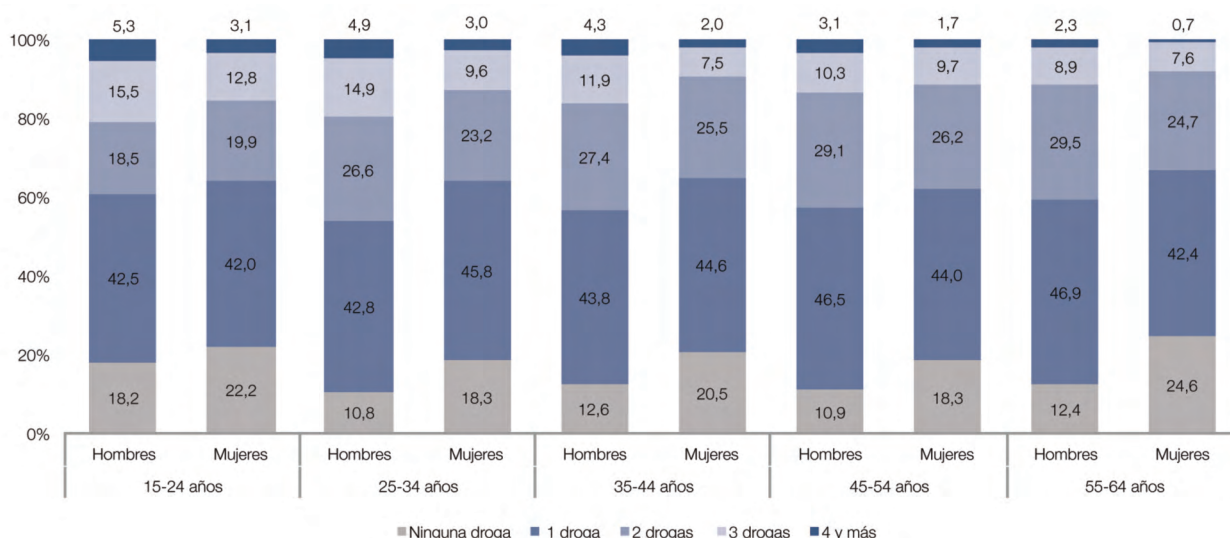

* Sustancias psicoactivas legales e ilegales (alcohol, tabaco, hipnosedantes, cannabis, cocaína polvo, cocaína base, éxtasis, anfetaminas, alucinógenos, heroína, inhalables volátiles).
FUENTE: OEDA Encuesta sobre Alcohol y Drogas en España (EDADES).

Figura 1.1.130. Prevalencia de consumo de diferentes sustancias psicoactivas* (legales e ilegales) en los últimos 12 meses en la población de 15-64 años, según edad (%). España, 2024.

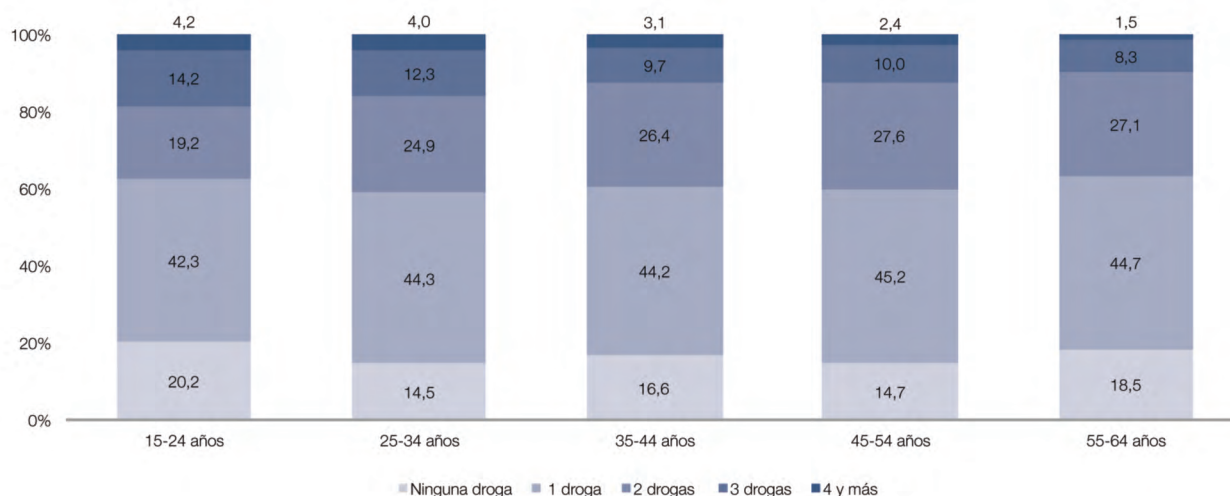

* Sustancias psicoactivas legales e ilegales (alcohol, tabaco, hipnosedantes, cannabis, cocaína polvo, cocaína base, éxtasis, anfetaminas, alucinógenos, heroína, inhalables volátiles).
FUENTE: OEDA Encuesta sobre Alcohol y Drogas en España (EDADES).

Tabla 1.1.89. Prevalencia de consumo de ninguna, una o más sustancias psicoactivas (ilegales*) en los últimos 12 meses en la población de 15-64 años (%). España, 2015-2024.

	2015	2018	2020	2022	2024
Ningún consumo	90,0	88,3	88,8	88,7	86,7
Una sola sustancia	8,1	9,9	8,9	9,0	11,4
Dos sustancias	1,2	1,2	1,3	1,5	1,4
Tres sustancias	0,4	0,4	0,5	0,4	0,3
Cuatro o más sustancias	0,3	0,3	0,4	0,4	0,2

* Sustancias psicoactivas ilegales (cannabis, cocaína polvo, cocaína base, éxtasis, anfetaminas, alucinógenos, heroína, inhalables volátiles).
FUENTE: OEDA Encuesta sobre Alcohol y Drogas en España (EDADES).

Tabla 1.1.90. Prevalencia de consumo de ninguna, una o más sustancias psicoactivas (ilegales*) en la población de 15-64 años, según sexo (%). España, 2024.

	Alguna vez en la vida			Últimos 12 meses			Últimos 30 días		
	T	H	M	T	H	M	T	H	M
Ningún consumo	55,0	47,0	63,0	86,7	83,2	90,2	89,2	86,3	92,2
Una sola sustancia	30,5	32,6	28,4	11,4	14,0	8,9	9,9	12,5	7,4
Dos sustancias	7,4	10,0	4,8	1,4	2,2	0,6	0,7	1,1	0,3
Tres sustancias	3,1	4,3	1,8	0,3	0,4	0,2	0,1	0,1	0,1
Cuatro o más sustancias	4,0	6,1	2,0	0,2	0,3	0,1	0,0	0,0	0,0

* Sustancias psicoactivas ilegales (cannabis, cocaína polvo, cocaína base, éxtasis, anfetaminas, alucinógenos, heroína, inhalables volátiles).

T = total; H = hombres; M = mujeres.

FUENTE: OEDA Encuesta sobre Alcohol y Drogas en España (EADADES).

Tabla 1.1.91. Prevalencia de consumo de ninguna, una o más sustancias psicoactivas* (legales e ilegales) en la población de 15-64 años, según sexo (%). España, 2024.

	Alguna vez en la vida			Últimos 12 meses			Últimos 30 días		
	T	H	M	T	H	M	T	H	M
Sólo ALCOHOL	17,6	15,8	19,3	38,6	40,3	36,8	34,0	37,1	30,9
Ningún consumo	4,7	3,8	5,6	16,8	12,8	20,8	26,9	21,1	32,7
Una sola sustancia	29,2	26,8	31,7	29,5	29,7	29,3	27,2	28,1	26,4
Dos sustancias	26,5	26,9	26,1	12,1	13,2	10,9	10,3	11,5	9,0
Tres sustancias	12,4	13,4	11,4	2,4	3,0	1,7	1,4	1,9	0,9
Cuatro o más sustancias	9,6	13,3	5,8	0,8	1,1	0,5	0,3	0,4	0,1

* Sustancias psicoactivas legales e ilegales (alcohol, tabaco, hipnosedantes, cannabis, cocaína polvo, cocaína base, éxtasis, anfetaminas, alucinógenos, heroína, inhalables volátiles).

T = total; H = hombres; M = mujeres.

FUENTE: OEDA Encuesta sobre Alcohol y Drogas en España (EADADES).

Tabla 1.1.92. Prevalencia de consumo de ninguna, una o más sustancias psicoactivas* (legales e ilegales) en la población de 15-64 años, según sexo (%). España, 2024.

	Alguna vez en la vida			Últimos 12 meses			Últimos 30 días		
	T	H	M	T	H	M	T	H	M
Sólo TABACO	0,9	0,9	0,9	3,4	3,0	3,9	5,4	4,5	6,2
Ningún consumo	4,7	3,8	5,6	16,4	12,4	20,4	26,3	20,6	32,1
Una sola sustancia	38,7	36,1	41,4	60,8	63,9	57,7	55,5	60,3	50,7
Dos sustancias	32,3	31,1	33,5	16,1	16,4	15,8	11,3	12,6	10,0
Tres sustancias	13,5	14,5	12,5	2,5	3,3	1,7	1,2	1,7	0,8
Cuatro o más sustancias	9,9	13,8	6,0	0,8	1,1	0,5	0,3	0,4	0,2

* Sustancias psicoactivas legales e ilegales (alcohol, tabaco, hipnosedantes, cannabis, cocaína polvo, cocaína base, éxtasis, anfetaminas, alucinógenos, heroína, inhalables volátiles).

T = total; H = hombres; M = mujeres.

FUENTE: OEDA Encuesta sobre Alcohol y Drogas en España (EADADES).

Tabla 1.1.93. Prevalencia de consumo de ninguna, una o más sustancias psicoactivas* (legales e ilegales) en la población de 15-64 años, según sexo (%). España, 2024.

	Alguna vez en la vida			Últimos 12 meses			Últimos 30 días		
	T	H	M	T	H	M	T	H	M
Sólo ALCOHOL y/o TABACO	38,2	35,9	40,5	60,5	64,2	56,8	56,1	61,1	51,0
Ningún consumo	4,7	3,8	5,6	16,4	12,4	20,4	26,3	20,5	32,1
Una sola sustancia	33,6	32,1	35,1	19,6	18,8	20,3	15,9	16,0	15,8
Dos sustancias	13,6	14,5	12,7	2,7	3,5	2,0	1,5	2,0	1,0
Tres sustancias	4,3	5,6	2,9	0,5	0,7	0,3	0,2	0,3	0,1
Cuatro o más sustancias	5,7	8,2	3,1	0,3	0,4	0,2	0,1	0,1	0,0

* Sustancias psicoactivas legales e ilegales (alcohol, tabaco, hipnosedantes, cannabis, cocaína polvo, cocaína base, éxtasis, anfetaminas, alucinógenos, heroína, inhalables volátiles).

T = total; H = hombres; M = mujeres.

FUENTE: OEDA Encuesta sobre Alcohol y Drogas en España (EADAES).

Tabla 1.1.94. Prevalencia de consumo de sustancias psicoactivas*, según el número de sustancias psicoactivas consumidas en los últimos 12 meses (%). España, 2024.

	Una sustancia	Dos sustancias	Tres sustancias	Cuatro o más sustancias
Alcohol	87,2	93,5	98,1	99,8
Tabaco	8,0	77,5	96,5	98,2
Cannabis	0,6	9,0	63,1	93,2
Éxtasis	0,0	0,1	0,7	17,8
Hipnosedantes con o sin receta	4,2	18,4	36,2	60,2
Hipnosedantes sin receta	0,4	2,7	5,0	18,1
Opioides con o sin receta	5,6	8,8	10,6	16,0
Opioides sin receta	0,8	1,2	1,6	2,4
Cocaína en polvo	0,0	0,6	3,9	46,8
Cocaína base	0,0	0,2	0,2	4,1
Anfetaminas/speed	0,0	0,4	0,2	9,1
Alucinógenos	0,0	0,3	0,9	9,6
Heroína	0,0	0,0	0,0	2,3
Inhalables volátiles	0,0	0,0	0,3	6,2

* Sustancias psicoactivas (alcohol, tabaco, hipnosedantes, cannabis, cocaína polvo, cocaína base, éxtasis, anfetaminas, alucinógenos, heroína, inhalables volátiles).

FUENTE: OEDA Encuesta sobre Alcohol y Drogas en España (EADAES).

Tabla 1.1.95. Prevalencia de consumo de dos o más sustancias psicoactivas* según sustancia consumida en los últimos 12 meses (porcentajes de fila). España, 2024.

	Una sustancia	Dos sustancias	Tres sustancias	Cuatro o más sustancias
Alcohol	51,0	31,4	13,7	3,8
Tabaco	9,7	54,3	28,1	7,9
Cannabis	2,1	19,2	55,9	22,7
Éxtasis	0,0	4,7	11,6	83,7
Hipnosedantes con o sin receta	15,3	38,7	31,6	14,5
Hipnosedantes sin receta	9,5	35,9	27,2	27,4
Analgésicos opioides con o sin receta	39,3	35,6	17,8	7,4
Analgésicos opioides sin receta	38,1	35,0	19,0	8,0
Cocaína en polvo	1,1	7,4	21,2	70,3
Cocaína base	4,3	26,1	11,3	58,4
Anfetaminas	3,8	23,3	5,6	67,2
Alucinógenos	3,9	14,8	19,9	61,4
Heroína	0,0	0,0	0,0	100,0
Inhalables volátiles	0,0	2,8	12,5	84,7

* Sustancias psicoactivas legales e ilegales (alcohol, tabaco, hipnosedantes, cannabis, cocaína polvo, cocaína base, éxtasis, anfetaminas, alucinógenos, heroína, inhalables volátiles).

FUENTE: OEDA Encuesta sobre Alcohol y Drogas en España (EADAES).

Tabla 1.1.96. Prevalencia de consumo en los últimos 12 meses de diferentes sustancias psicoactivas (columna) según sustancia de consumo (fila) (%). España, 2024.

	Alcohol	Tabaco	Hipnosedantes con o sin receta	Hipnosedantes sin receta	Analgésicos opioides con o sin receta	Analgésicos opioides sin receta	Cannabis	Cocaína en polvo	Cocaína base	Cocaína polvo y/o base	Éxtasis	Anfetaminas	Alucinógenos	Heroína	Inhalables volátiles
Alcohol	100,0	85,7	76,7	85,6	77,5	86,4	90,0	97,4	96,6	97,2	99,4	90,8	91,0	100,0	100,0
Tabaco	41,4	100,0	50,9	55,6	44,7	48,0	82,2	83,2	69,6	81,4	80,0	60,4	58,3	97,8	85,6
Hipnosedantes con o sin receta	12,1	16,9	100,0	100,0	38,8	30,2	16,1	27,3	40,6	26,9	34,6	26,6	33,4	65,5	23,5
Hipnosedantes sin receta	2,1	2,9	15,9	100,0	4,6	15,5	4,1	9,8	9,9	9,5	11,0	9,2	12,6	16,5	8,5
Analgésicos opioides con o sin receta	6,7	8,3	21,6	16,7	100,0	100,0	6,9	7,8	25,4	8,5	12,2	13,4	7,3	34,5	11,9
Analgésicos opioides sin receta	1,1	1,3	2,4	8,0	14,6	100,0	1,4	1,9	6,4	2,0	4,9	5,6	3,3	8,4	6,1
Cannabis	14,9	27,9	16,8	28,2	13,2	19,0	100,0	68,0	56,3	66,2	73,3	50,7	47,8	83,3	77,2
Cocaína en polvo	3,0	5,1	5,0	12,3	2,7	4,7	12,6	100,0	36,6	94,2	53,7	45,5	30,3	64,5	44,0
Cocaína base	0,3	0,4	0,7	1,2	0,9	1,6	1,0	3,6	100,0	9,3	5,9	6,2	6,5	60,0	11,7
Cocaína polvo y/o base	3,2	5,4	5,3	12,7	3,2	5,2	13,2	100,0	100,0	100,0	53,7	46,7	30,5	83,3	44,9
Éxtasis	0,9	1,5	1,9	4,0	1,3	3,6	4,0	16,5	17,9	15,5	100,0	38,9	22,1	51,0	35,9
Anfetaminas	0,5	0,7	0,9	2,2	0,9	2,6	1,8	9,2	11,6	8,6	25,5	100,0	20,1	18,9	22,3
Alucinógenos	0,7	0,9	1,5	3,7	0,6	1,9	2,2	7,8	17,4	7,3	18,7	23,8	100,0	39,6	38,2
Heroína	0,1	0,2	0,4	0,7	0,4	0,6	0,5	2,0	17,8	2,5	5,6	3,1	5,5	100,0	11,2
Inhalables volátiles	0,3	0,5	0,4	1,0	0,4	1,4	1,3	4,1	10,8	3,8	11,2	10,6	14,8	32,7	100,0

* Sustancias psicoactivas legales e ilegales (alcohol, tabaco, hipnosedantes, cannabis, cocaína polvo, cocaína base, éxtasis, anfetaminas, alucinógenos, heroína, inhalables volátiles).

FUENTE: OEDA Encuesta sobre Alcohol y Drogas en España (EADAES).

Figura 1.1.131. Prevalencia de consumo de sustancias psicoactivas en los últimos 30 días entre la población de 15-64 años que ha hecho binge drinking o no en el mismo periodo (%). España, 2024.

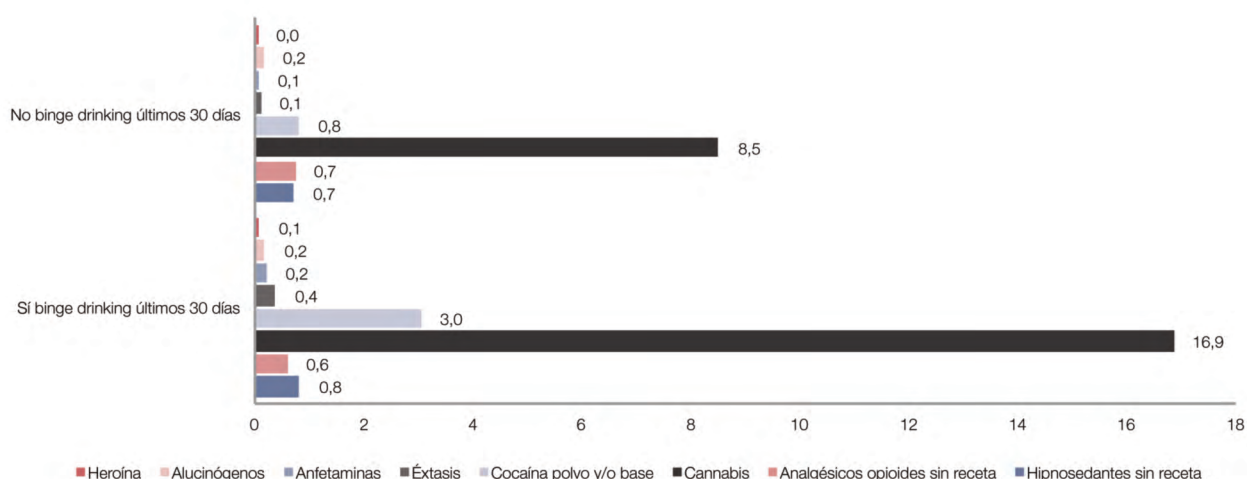

FUENTE: OEDA Encuesta sobre Alcohol y Drogas en España (EDADES).

Figura 1.1.132. Prevalencia de consumo de sustancias psicoactivas en los últimos 12 meses entre la población de 15-64 años que se ha emborrachado o no en el mismo periodo (%). España, 2024.

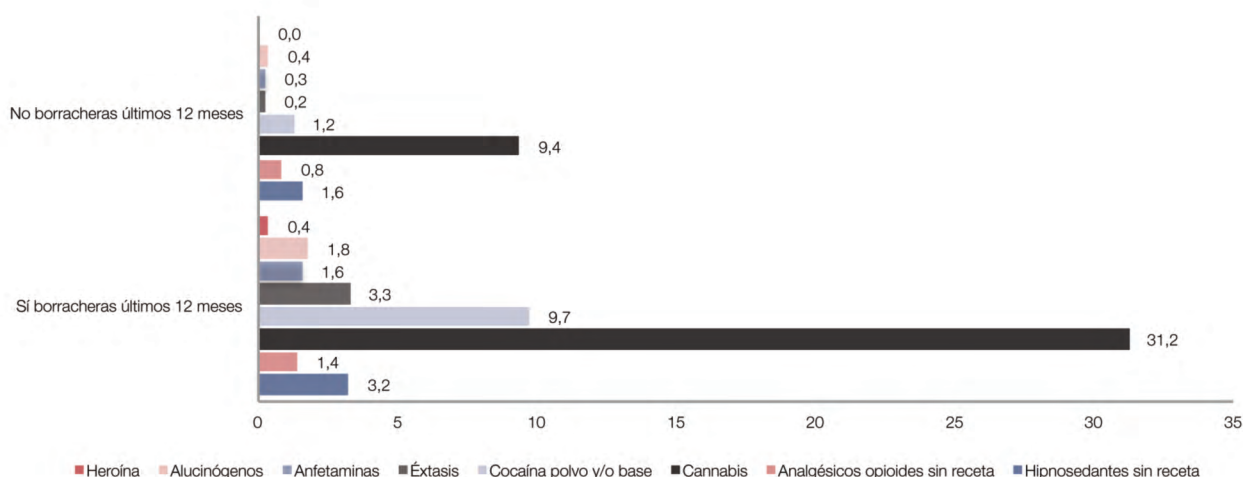

FUENTE: OEDA Encuesta sobre Alcohol y Drogas en España (EDADES).

Figura 1.1.133. Prevalencia de consumo de sustancias psicoactivas en los últimos 12 meses entre la población de 15-64 años que ha realizado un consumo problemático de cannabis (CAST \geq 4) o no en el mismo periodo (%). España, 2024.

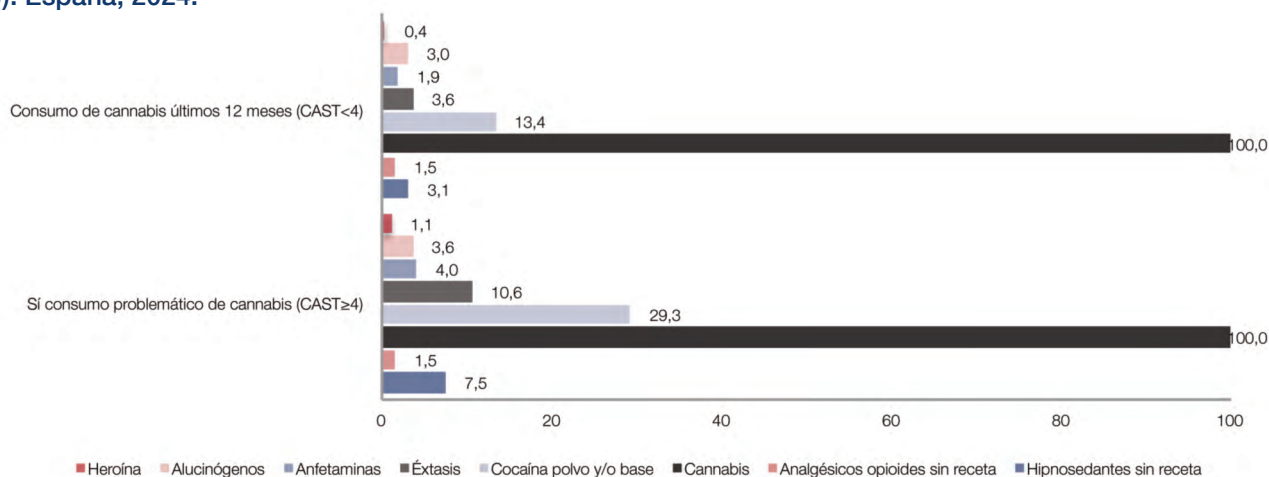

CAST = Cannabis Abuse Screening Test.

FUENTE: OEDA Encuesta sobre Alcohol y Drogas en España (EDADES).

Tabla 1.1.97. Prevalencia de consumo de nuevas sustancias psicoactivas alguna vez en la vida en la población de 15-64 años, según sexo (%). España, 2024.

	Total	Hombres	Mujeres
Nuevas sustancias	2,4	3,2	1,6
Ketamina	0,8	1,1	0,5
Spice	0,4	0,6	0,2
Mefedrona	0,2	0,2	0,1
Ayahuasca	0,3	0,4	0,1
Cocaína rosa	0,7	0,9	0,5
Flakka	0,1	0,1	0,0
Óxido nitroso	0,3	0,4	0,2
Fentanilo	0,3	0,4	0,3

FUENTE: OEDA Encuesta sobre Alcohol y Drogas en España (EADDES).

Figura 1.1.134. Prevalencia de consumo de nuevas sustancias psicoactivas alguna vez en la vida en la población de 15-64 años, (%). España, 2011-2024.

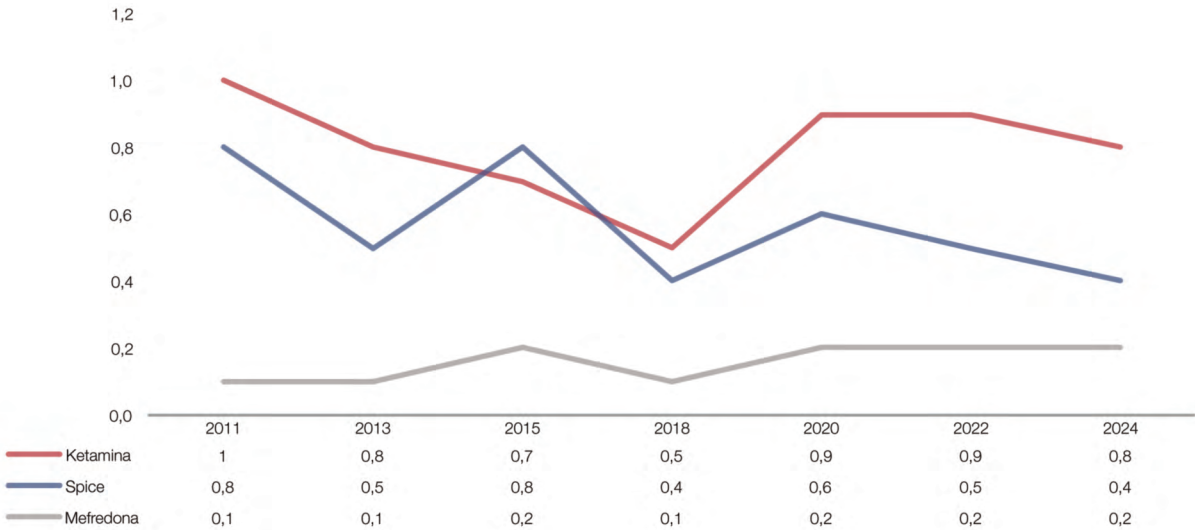

FUENTE: OEDA Encuesta sobre Alcohol y Drogas en España (EADDES).

Tabla 1.1.98. Riesgo percibido ante diversas conductas de consumo de drogas (porcentaje de población de 15-64 años que piensa que cada conducta de consumo puede producir muchos o bastantes problemas). España, 1997-2024.

	1997	1999	2001	2003	2005	2007	2009	2011	2013	2015	2018	2020	2022	2024
Consumir cocaína u otras drogas ilegales una vez o menos al mes	93,5	95,4	93,3	93,1	95	95,8	94,6	94,5	93,8	94,6	97,0	93,4	93,3	93,4
Consumir hipnosedantes una vez por semana o más	81,4	86,8	84,8	85,4	81,8	79,7	79,7	79,9	78,5	78,8	79,6	83,5	80,4	80,1
Consumir hipnosedantes una vez o menos al mes	60,4	70,1	66,7	65,3	62,3	62,2	60,1	62,5	57,6	58,0	62,1	65,3	60,0	59,9
Consumir analgésicos opioides una vez o menos al mes	-	-	-	-	-	-	-	-	-	-	-	70,6	66,8	66,9
Consumir cocaína u otras drogas ilegales una vez o menos al mes	93,5	95,4	93,3	93,1	95	95,8	94,6	94,5	93,8	94,6	97,0	93,4	93,3	93,4
Consumir hipnosedantes una vez por semana o más	81,4	86,8	84,8	85,4	81,8	79,7	79,7	79,9	78,5	78,8	79,6	83,5	80,4	80,1
Consumir hipnosedantes una vez o menos al mes	60,4	70,1	66,7	65,3	62,3	62,2	60,1	62,5	57,6	58,0	62,1	65,3	60,0	59,9
Consumir analgésicos opioides una vez o menos al mes	-	-	-	-	-	-	-	-	-	-	-	70,6	66,8	66,9
Consumir analgésicos opioides una vez por semana o más	-	-	-	-	-	-	-	-	-	-	-	85,7	84,2	84,1
Consumir cannabis una vez por semana o más	84	87,6	83,1	79,2	80,8	83,0	81,6	85,5	82,4	79,8	81,5	85,3	83,9	83,6
Consumir cannabis una vez o menos al mes	68,9	74,8	67,9	62,0	64,2	68,5	62,7	69,4	61,2	62,5	66,1	66,3	63,7	63,4
Consumir 1-2 cañas/copas cada día	-	-	-	-	-	-	-	-	-	-	-	48,3	50,4	52,8
Consumir 5-6 cañas/copas el fin de semana	45,6	49,2	44,2	41,8	43,6	46,6	45	49,3	43,5	45,8	49,1	50,2	50,4	51,0
Fumar paquete tabaco diario	79,7	82,4	83,6	84,6	87,1	87,1	89,4	89,1	88,7	91,6	93,0	92,2	92,1	92,7

FUENTE: OEDA Encuesta sobre Alcohol y Drogas en España (EDADES).

Figura 1.1.135. Percepción del riesgo asociado al consumo de sustancias psicoactivas (porcentaje de población de 15-64 años que piensa que cada conducta de consumo puede producir muchos o bastantes problemas), según sexo. España, 2024.

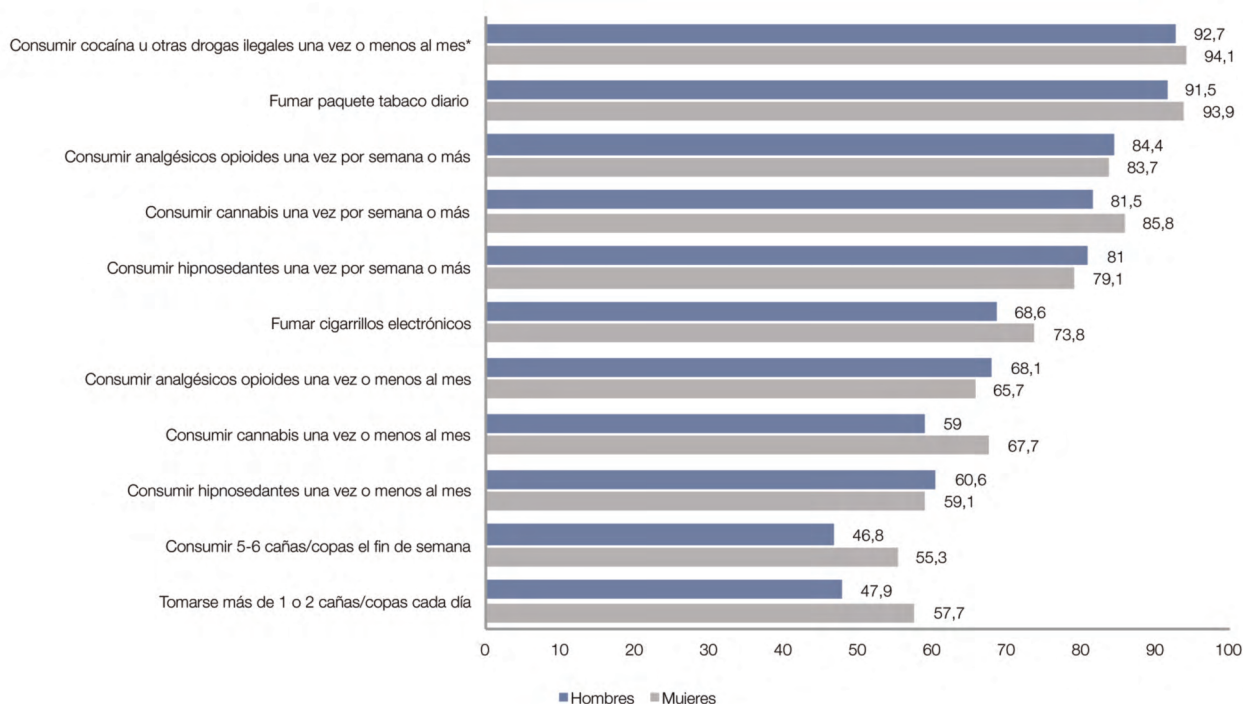

* Otras drogas ilegales incluido en 2019.

FUENTE: OEDA Encuesta sobre Alcohol y Drogas en España (EADADES).

Figura 1.1.136. Riesgo percibido ante diversas conductas sobre adicciones (porcentaje de población de 15-64 años que piensa que cada conducta puede producir muchos o bastantes problemas), según edad. España, 2024.

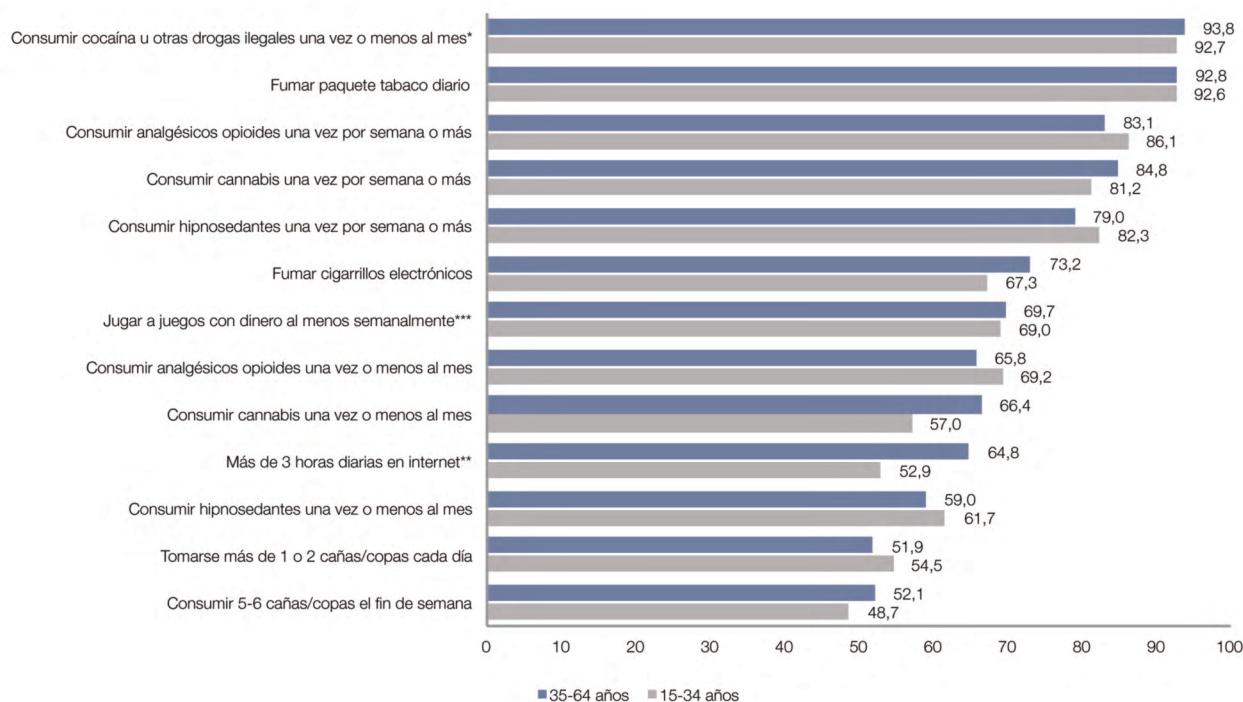

* Otras drogas ilegales incluido en 2020.

** Emplear más de 3 horas diarias a actividades que requieran el uso de internet sin considerar el tiempo empleado en tareas escolares o laborales.

*** o apuestas.

FUENTE: OEDA Encuesta sobre Alcohol y Drogas en España (EADADES).

Figura 1.1.137. Riesgo percibido ante diversas conductas sobre adicciones (porcentaje de población de 15-64 años que piensa que cada conducta puede producir pocos problemas o ninguno). España, 2024.

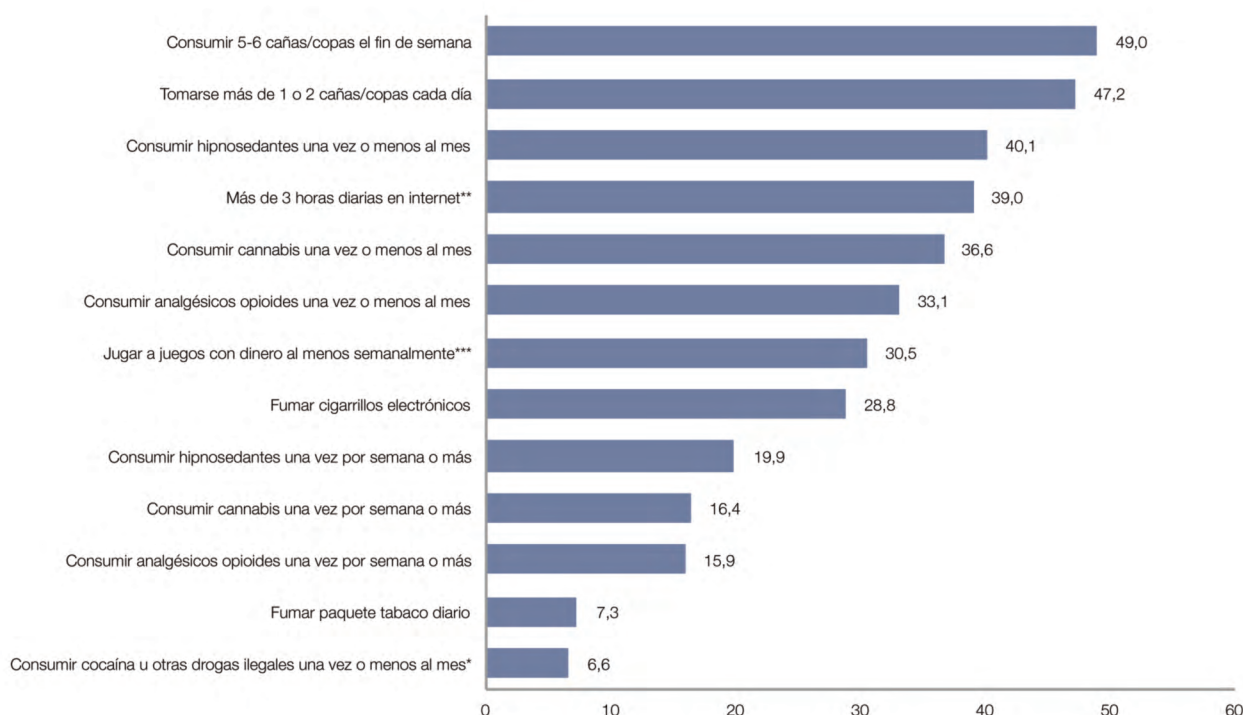

* Otras drogas ilegales incluido en 2020.

** Emplear más de 3 horas diarias a actividades que requieran el uso de internet sin considerar el tiempo empleado en tareas escolares o laborales.

*** o apuestas.

FUENTE: OEDA Encuesta sobre Alcohol y Drogas en España (EDADES).

Figura 1.1.138. Evolución de la percepción del riesgo de fumar un paquete de tabaco diario (proporción de personas que piensa que esa conducta puede causar muchos o bastantes problemas) y de la prevalencia de consumo diario de tabaco en la población de 15-64 años (%). España, 1997-2024.

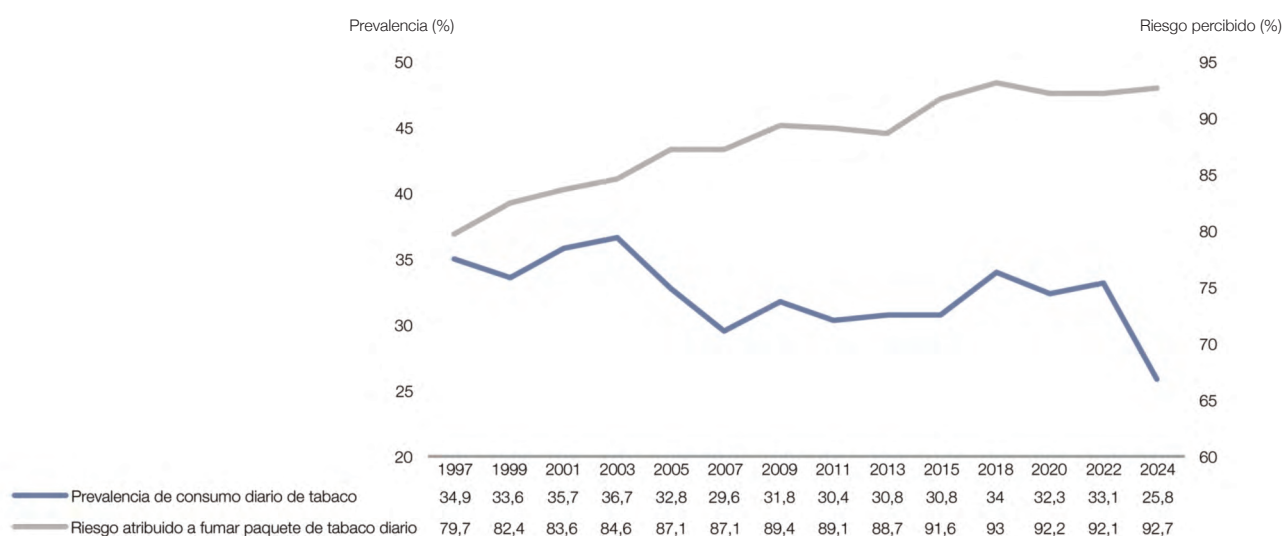

FUENTE: OEDA Encuesta sobre Alcohol y Drogas en España (EDADES).

Figura 1.1.139. Percepción de disponibilidad de drogas (conseguirlas en 24 horas es relativamente fácil/muy fácil), entre la población de 15-64 años de edad (%). España, 1995-2024.

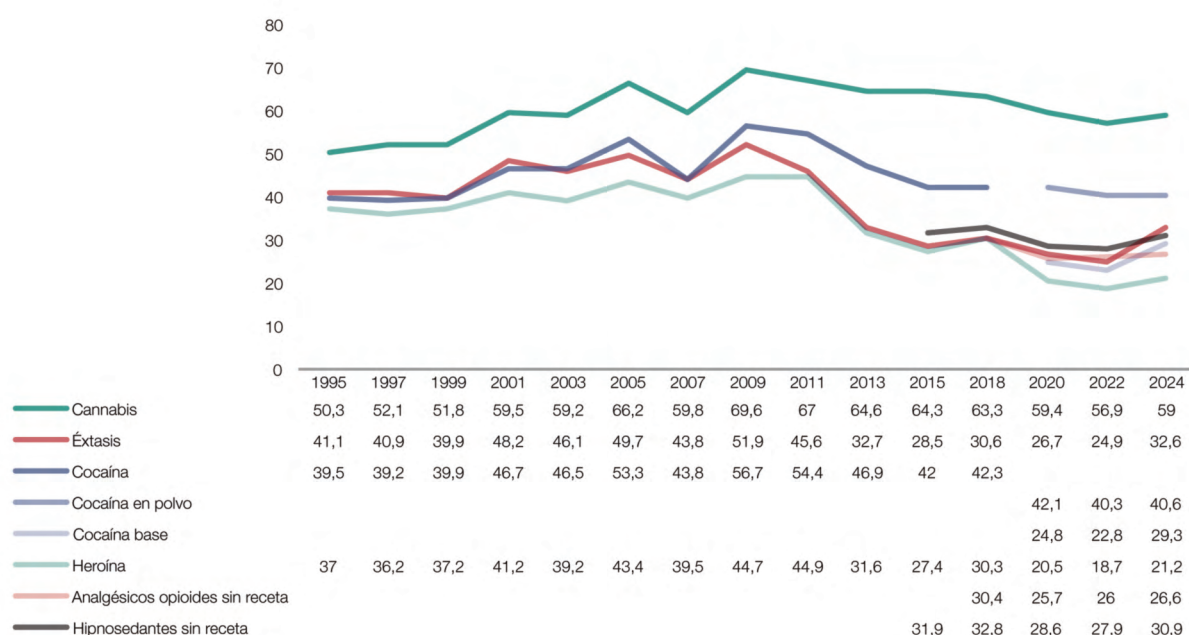

FUENTE: OEDA Encuesta sobre Alcohol y Drogas en España (EADAES).

Figura 1.1.140. Percepción de disponibilidad de distintas sustancias psicoactivas (conseguirlas en 24 horas es relativamente fácil/muy fácil), entre la población de 15-64 años, según sexo (%). España, 2024.

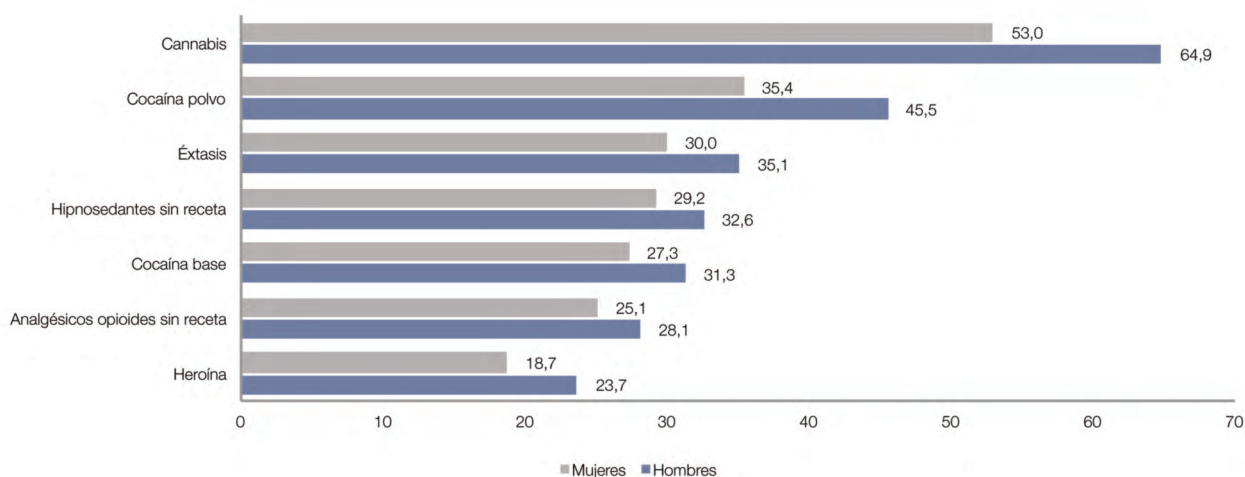

FUENTE: OEDA Encuesta sobre Alcohol y Drogas en España (EADAES).

Tabla 1.1.99. Importancia concedida por la población de 15-64 años al problema de las drogas ilegales en el lugar donde vive (%). España, 1997-2024.

	1997	1999	2001	2003	2005	2007	2009	2011	2013	2015	2017	2019	2022	2024
Nada importante	19,6	22,3	19,1	20,9	14,8	20,5	20,4	27,5	23,0	26,0	24,9	20,4	19,0	19,9
Algo importante	28,1	32,1	34,3	34,3	27,9	29,7	30,7	32,5	37,8	37,7	40,0	33,5	38,2	35,6
Muy importante	46,4	37,3	39,3	36,3	52,0	49,8	48,9	40,0	39,2	36,3	35,1	46,1	42,8	44,5
Algo o muy importante	74,5	69,4	73,6	70,6	79,9	79,5	79,6	72,5	77,0	74,0	75,1	79,6	81,0	80,1

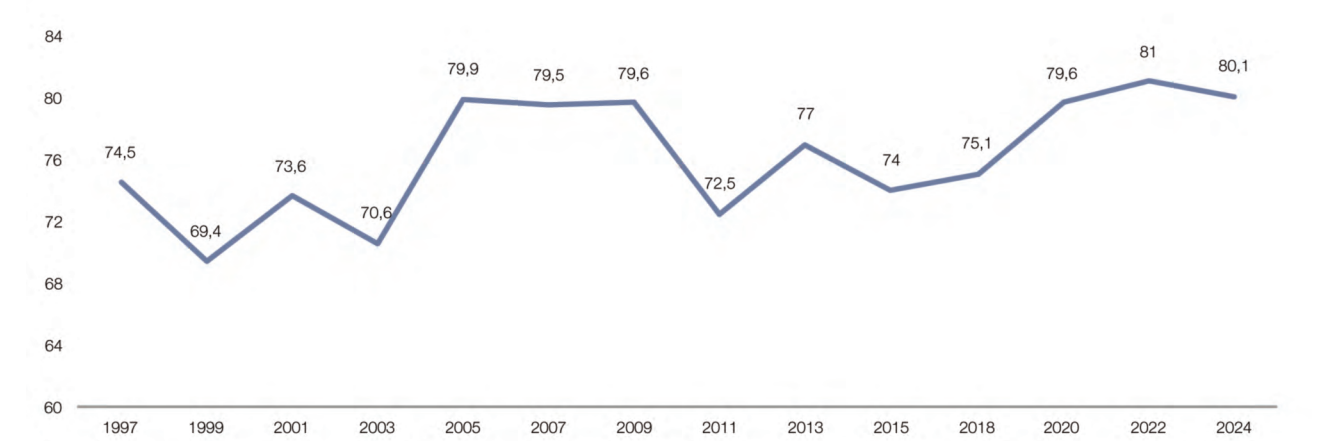

FUENTE: OEDA Encuesta sobre Alcohol y Drogas en España (EADAES).

Tabla 1.1.100. Visibilidad en el entorno cercano de algunas situaciones relacionadas con el uso de drogas legales e ilegales (porcentaje de la población de 15-64 años que se encuentra frecuente o muy frecuentemente cada situación en el lugar donde vive), según sexo. España, 2020-2024.

	2020		2022		2024	
	Hombres	Mujeres	Hombres	Mujeres	Hombres	Mujeres
Personas fumando porros	57,8	54,3	57,1	54,7	52,7	51,0
Personas haciendo botellón	46,2	43,4	45,0	43,2	43,0	42,1
Personas borrachas	46,3	44,5	45,2	43,0	42,8	41,9
Vendedores que ofrecen drogas	13,0	10,6	14,3	12,0	12,0	12,4
Personas esnifando drogas por la nariz	12,7	9,3	10,7	8,3	12,4	11,6
Personas drogadas caídas en el suelo	4,9	4,9	4,0	4,1	3,7	5,4
Personas inhalando o aspirando drogas en papel de aluminio (fumando chinos)	4,4	3,7	3,2	2,8	2,7	2,9
Jeringuillas en el suelo	2,3	2,7	2,2	2,0	1,6	1,6
Personas inyectándose drogas	2,3	2,3	1,8	1,9	2,1	2,7

FUENTE: OEDA Encuesta sobre Alcohol y Drogas en España (EADAES).

Tabla 1.1.101. Visibilidad en el entorno cercano de algunas situaciones relacionadas con el uso de drogas ilegales (porcentaje de la población de 15-64 años que se encuentra frecuente o muy frecuentemente cada situación en el lugar donde vive). España, 1995-2024.

	1995	1997	1999	2001	2003	2005	2007	2009	2011	2013	2015	2017	2019	2022	2024
Jeringuillas en el suelo	17,3	15,2	10,7	8,4	8,5	5,7	4,2	3,8	2,9	2,0	1,1	1,7	2,6	2,1	1,6
Personas inyectándose drogas	10,7	9,9	7,3	5,9	5,5	4,3	2,8	2,9	2,1	1,3	0,8	1,2	2,3	1,9	2,4
Personas inhalando o aspirando drogas en papel de aluminio (fumando chinos)	10,6	9,2	8,5	6,1	6,2	6,1	4,6	4,4	3,3	2,4	1,6	2,1	4,1	3,0	2,8
Personas drogadas caídas en el suelo	12,3	11,5	9,7	8,7	7,8	7,4	5,6	6,2	5,2	3,8	2,6	3,1	5,0	4,0	4,5
Vendedores que ofrecen drogas	11,4	10,0	8,6	8,8	8,2	10,1	10,2	13,5	10,7	9,4	7,3	10,1	12,1	13,1	12,2
Personas esnifando drogas por la nariz	-	-	-	-	-	-	11,6	10,4	8,6	7,9	6,1	7,5	11,3	9,5	12,0
Personas fumando porros	-	-	-	-	-	-	-	-	-	52,9	45,1	51,2	56,7	55,9	51,9
Personas haciendo botellón	-	-	-	-	-	-	-	-	-	42,4	34,9	38,3	45,3	44,1	42,6
Personas borrachas	-	-	-	-	-	-	-	-	-	-	32,7	38,1	45,9	44,1	42,4

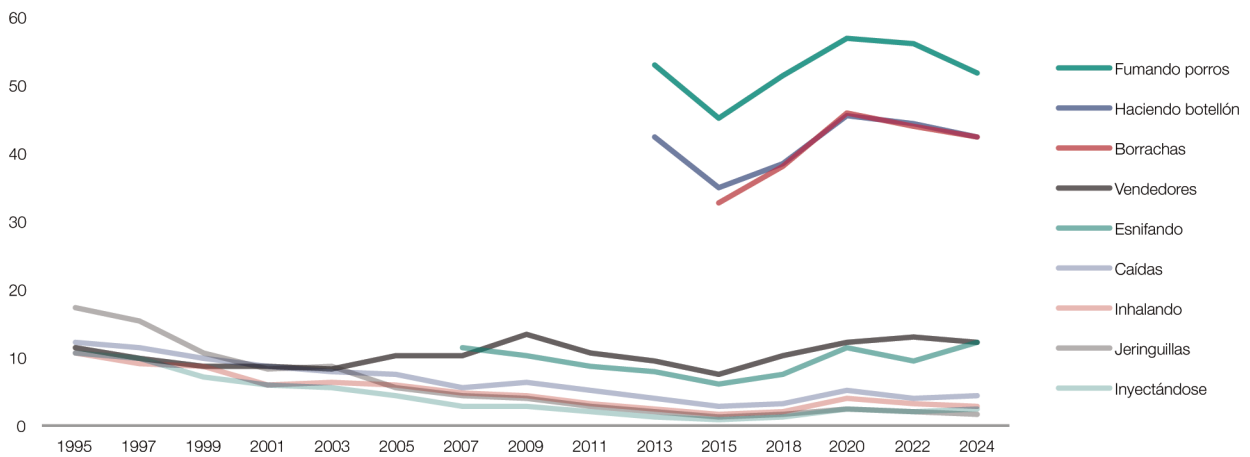

FUENTE: OEDA Encuesta sobre Alcohol y Drogas en España (EADAES).

Figura 1.1.141. Valoración como “muy importantes” de diversas acciones para resolver el problema de las drogas entre la población de 15-64 años (%). España, 1995-2024.

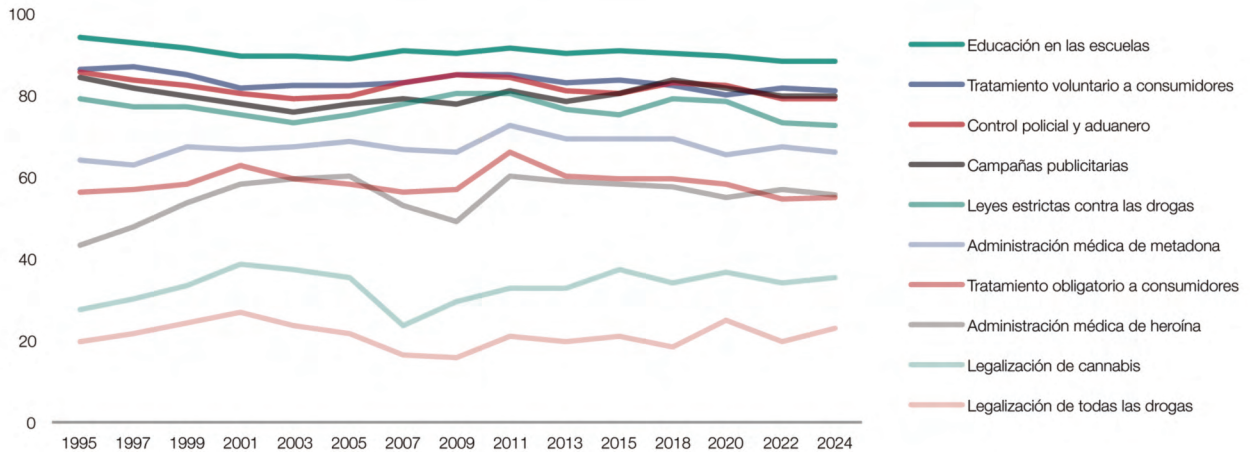

FUENTE: OEDA Encuesta sobre Alcohol y Drogas en España (EADAES).

Tabla 1.1.102. Valoración como “muy importantes” de diversas acciones para resolver el problema de las drogas entre la población de 15-64 años (%). España, 1995-2024.

	1995	1997	1999	2001	2003	2005	2007	2009	2011	2013	2015	2017	2019	2022	2024
Educación en las escuelas	94,3	93,1	91,8	89,4	89,5	88,8	90,6	90,4	91,8	90,4	90,8	90,0	89,2	88,3	88,3
Tratamiento voluntario a consumidores	86,3	87,1	84,8	81,6	82,7	82,4	83,2	85,1	84,9	83,2	83,8	82,3	80,1	81,6	81,3
Control policial y aduanero	85,8	83,7	82,1	80,5	78,8	79,8	83,3	84,7	84,2	81,2	80,4	83,1	82,6	78,9	79,3
Campañas publicitarias	84,5	81,5	79,8	77,6	75,6	77,7	79,1	77,7	81	78,7	80,7	83,6	81,5	79,6	79,7
Leyes estrictas contra las drogas	79,3	77	76,9	75,5	73,2	75,3	77,9	80,6	80,3	76,6	74,9	79,1	78,5	73,5	72,4
Administración médica de metadona	63,8	62,9	67,5	66,6	67,1	68,4	66,8	65,8	72,4	69,3	69,3	69,1	65,7	67,6	65,9
Tratamiento obligatorio a consumidores	56,2	57,2	57,9	62,8	59,7	58,2	56,3	57,2	65,7	59,9	59,4	59,8	58,1	54,6	55,0
Administración médica de heroína	43,3	47,5	53,9	58,2	59,3	59,9	52,8	48,9	60,2	59,1	58,1	57,3	55,2	56,9	55,7
Legalización de cannabis	27,3	30,2	33,3	38,5	37,1	35,2	23,4	29,6	32,7	33,1	37,4	33,8	36,5	33,8	35,5
Legalización de todas las drogas	19,8	21,5	24,6	27,1	23,5	21,4	16,6	15,6	20,9	19,6	21,0	18,1	24,8	19,7	23,1

FUENTE: OEDA Encuesta sobre Alcohol y Drogas en España (EADAES).

Figura 1.1.142. Valoración como “muy importantes” de diversas acciones para resolver el problema de las drogas entre la población de 15-64 años, según sexo (%). España, 2020-2024.

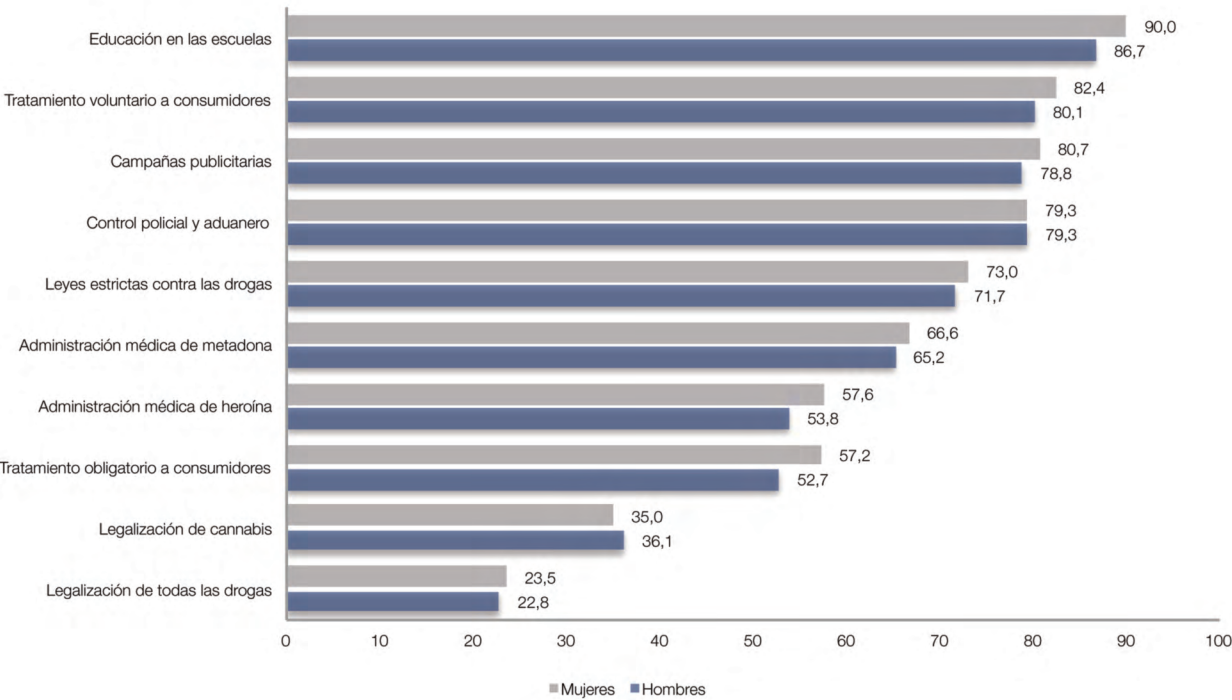

FUENTE: OEDA Encuesta sobre Alcohol y Drogas en España (EADAES).

Tabla 1.1.103. Valoración como “muy importantes” de diversas acciones para resolver el problema de las drogas entre la población de 15-64 años, según sexo (%). España, 2024.

	Hombres	Mujeres
Educación en las escuelas	86,7	90,0
Tratamiento voluntario a consumidores	80,1	82,4
Control policial y aduanero	79,3	79,3
Campañas publicitarias	78,8	80,7
Leyes estrictas contra las drogas	71,7	73,0
Administración médica de metadona	65,2	66,6
Tratamiento obligatorio a consumidores	52,7	57,2
Administración médica de heroína	53,8	57,6
Legalización de cannabis	36,1	35,0
Legalización de todas las drogas	22,8	23,5

FUENTE: OEDA Encuesta sobre Alcohol y Drogas en España (EADAES).

Figura 1.1.143. Porcentaje de personas de 15 a 64 años que valoran como “muy importante” la legalización del cannabis y la legalización de todas las drogas para resolver el problema de las drogas, según edad (%). España 2015-2024.

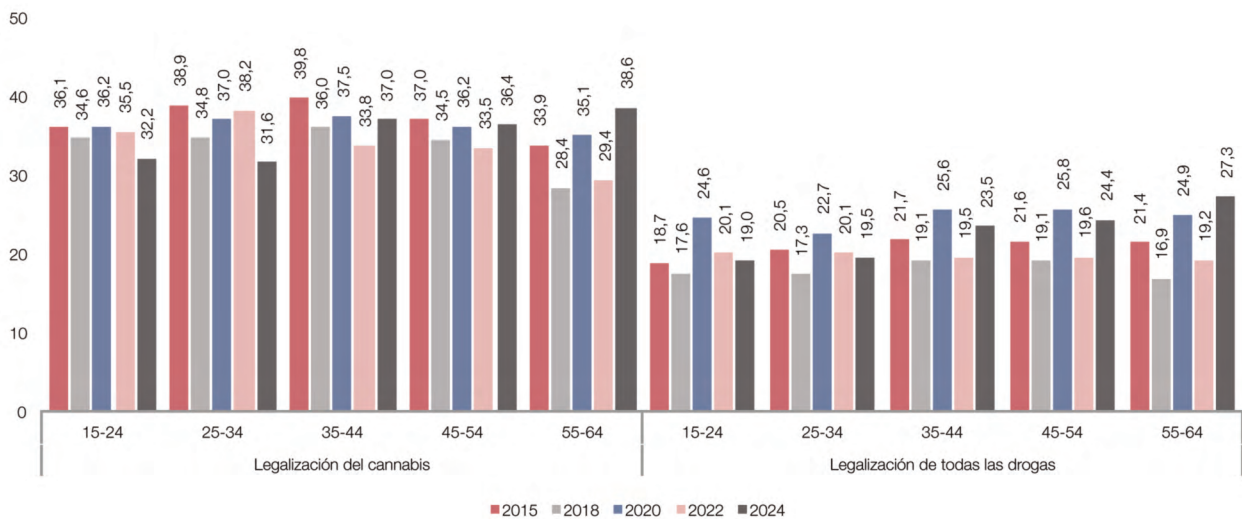

FUENTE: OEDA Encuesta sobre Alcohol y Drogas en España (EADAES).

Figura 1.1.144. Porcentaje de personas de 15 a 64 años que valoran como “muy importante” la legalización del cannabis y la legalización de todas las drogas para resolver el problema de las drogas, según sexo (%). España, 2015-2024.

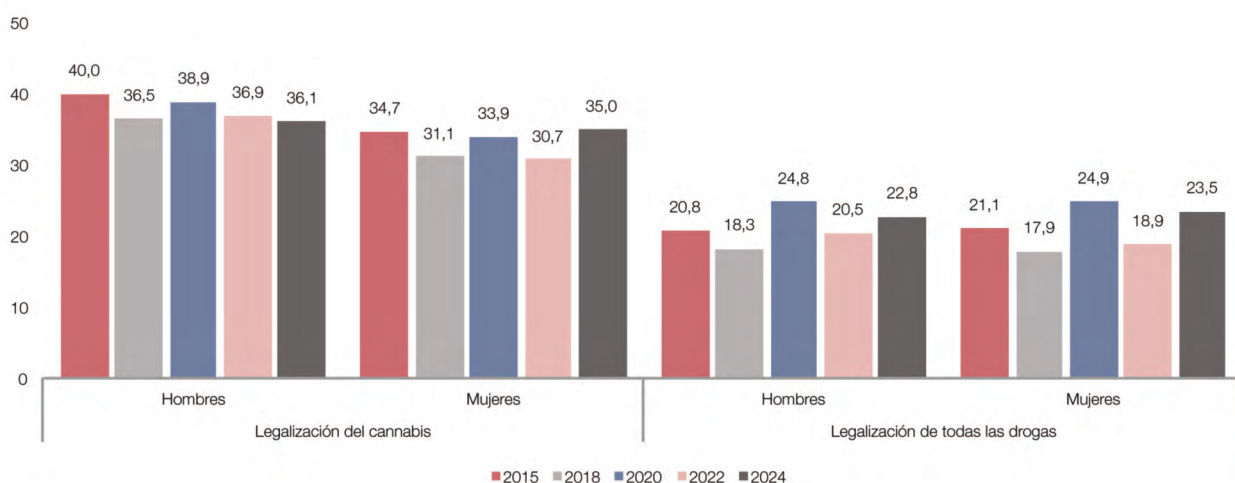

FUENTE: OEDA Encuesta sobre Alcohol y Drogas en España (EADAES).

Figura 1.1.145. Porcentaje de personas de 15 a 64 años que valoran como “nada, algo o muy importante” la legalización del cannabis para resolver el problema de las drogas, según hayan consumido o no cannabis en el último año (%). España, 2022-2024.

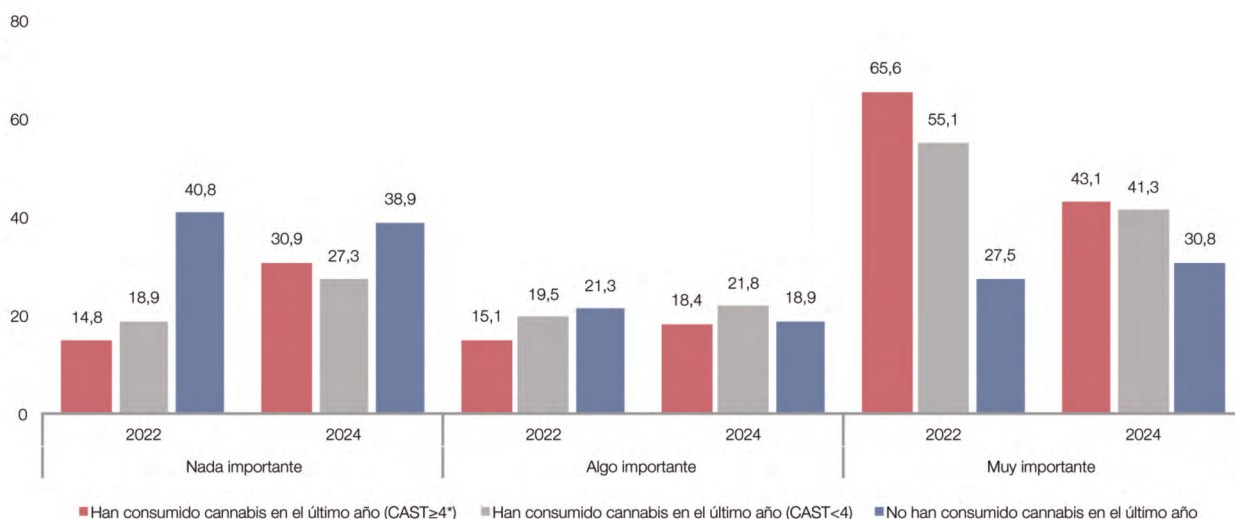

* Consumo problemático: CAST (Cannabis Abuse Screening Test) ≥ 4.

FUENTE: OEDA Encuesta sobre Alcohol y Drogas en España (EADAES).

Figura 1.1.146. Porcentaje de personas de 15 a 64 años que valoran como “nada, algo o muy importante” la legalización de todas las drogas para resolver el problema de las drogas, según hayan consumido o no alguna droga ilegal* en el último año (%). España, 2022-2024.

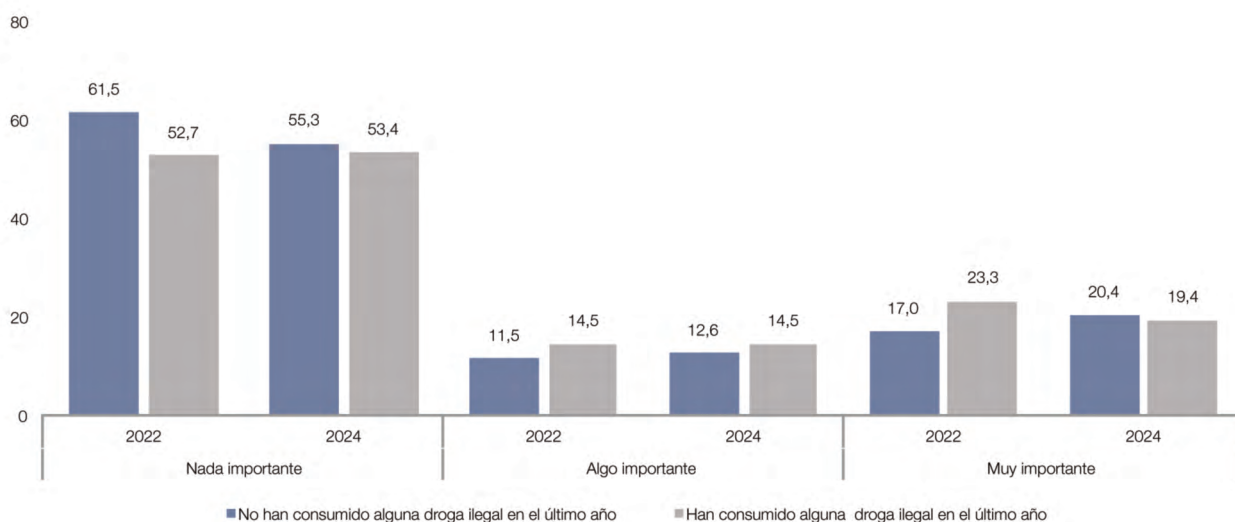

* Alguna droga ilegal: No incluye ni tabaco, ni alcohol, ni hipnosedantes ya sean sin receta o con y sin receta, ni inhalables volátiles. Sí incluye: cannabis, cocaína polvo, cocaína base, heroína, anfetaminas, éxtasis, alucinógenos.

FUENTE: OEDA Encuesta sobre Alcohol y Drogas en España (EADAES).

Figura 1.1.147. Percepción del estado de salud de la población de 15-64 años, según sexo y edad (%). España, 2024.

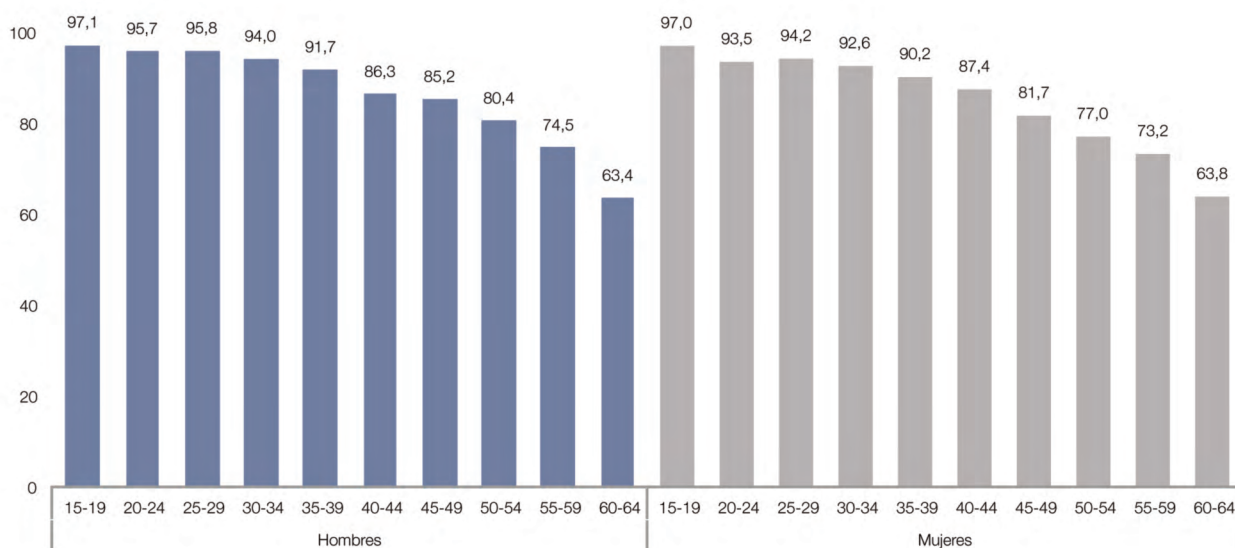

FUENTE: OEDA Encuesta sobre Alcohol y Drogas en España (EADAES).

Figura 1.1.148. Prevalencia de riesgo de suicidio en los últimos 12 meses, en la población de 15-64 años (%). España, 2024.

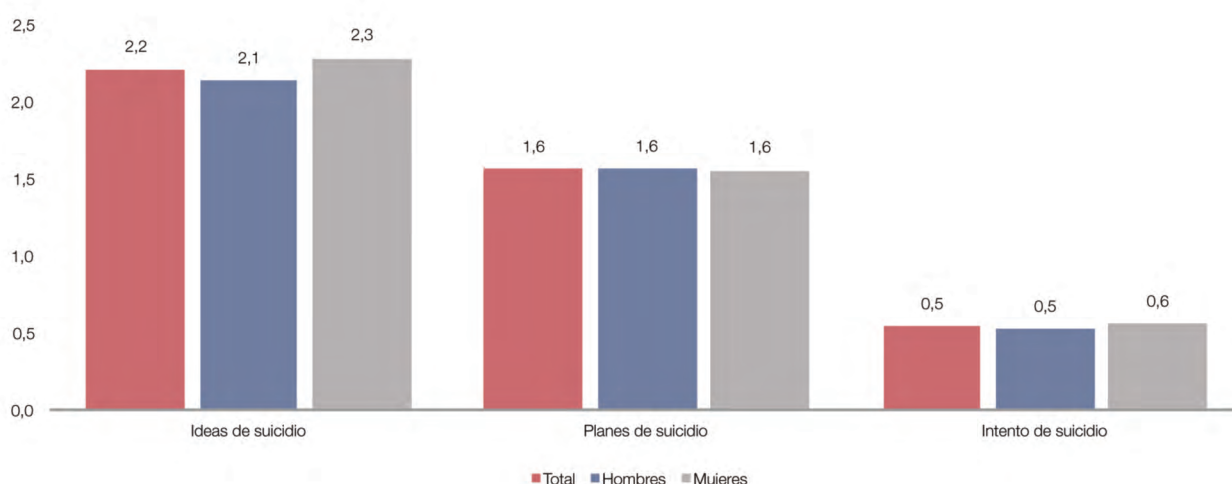

FUENTE: OEDA Encuesta sobre Alcohol y Drogas en España (EDADES).

Tabla 1.1.104. Prevalencia de riesgo de suicidio en los últimos 12 meses, en la población de 15-64 años, según edad (%). España, 2024.

	15-34	35-64
Ideas de suicidio	2,5	2,1
Planes de suicidio	1,5	1,3
Intento de suicidio	0,7	0,5

FUENTE: OEDA Encuesta sobre Alcohol y Drogas en España (EDADES).

Tabla 1.1.105. Prevalencia de borracheras y binge drinking en los últimos 30 días y prevalencia de botellón y policonsumo de sustancias psicoactivas en los últimos 12 meses en la población de 15 a 64 años y en la población con riesgo de suicidio (%). España, 2024.

	Total población 15-64 años	Ideas de suicidio	Planes de suicidio
Borracheras últimos 30 días	4,6	10,4	13,2
Binge drinking últimos 30 días	16,0	19,1	19,1
Botellón últimos 12 meses	7,3	11,7	11,9
2 drogas	1,6	6,5	6,6
3 drogas	0,3	1,2	1,5
4 drogas o más	0,2	1,9	3,0

FUENTE: OEDA Encuesta sobre Alcohol y Drogas en España (EDADES).

Tabla 1.1.106. Perfil general de la población de 15 a 64 años y de la población con riesgo de suicidio (%). España, 2024.

	Total población 15-64 años	Ideas de suicidio	Planes de suicidio	Intento de suicidio
Sexo				
Hombre	50,2	48,5	50,1	48,7
Mujer	49,8	51,5	49,9	51,3
Edad				
15-34	32,3	36,6	36,8	39,4
35-64	67,7	63,4	63,2	60,6
Edad media	41,7	40,6	40,4	38,8
Estado civil				
Soltero	37,7	49,1	47,8	49,3
Casado	51,1	33,8	35,5	39,8
Separado/divorciado	9,1	12,1	13,7	6,2
Viudo	2,0	5,0	3,0	4,7
Convivencia				
Solo	14,3	22,4	20,1	17,6
Familia propia	60,1	43,5	44,4	45,2
Familia de origen	23,4	32,2	33,8	34,4
Nivel de estudios				
Sin estudios/primarios	8,7	11,2	10,3	8,2
Secundarios	68,7	72,5	77,1	75,6
Universitarios	22,6	16,3	12,6	16,2
País de nacimiento				
España	84,3	85,5	85,1	89,5
Otro	15,7	14,5	14,9	10,5
Consumo de alcohol diario	10,5	10,6	12,0	9,5
Consumo de hipnosedantes con o sin receta en los últimos 30 días	8,0	34,4	37,3	38,0

FUENTE: OEDA Encuesta sobre Alcohol y Drogas en España (EADAES).

Figura 1.1.149. Prevalencia autodeclarada de distintas patologías en la población general de 15 a 64 años y en la población con riesgo de suicidio (%). España, 2024.

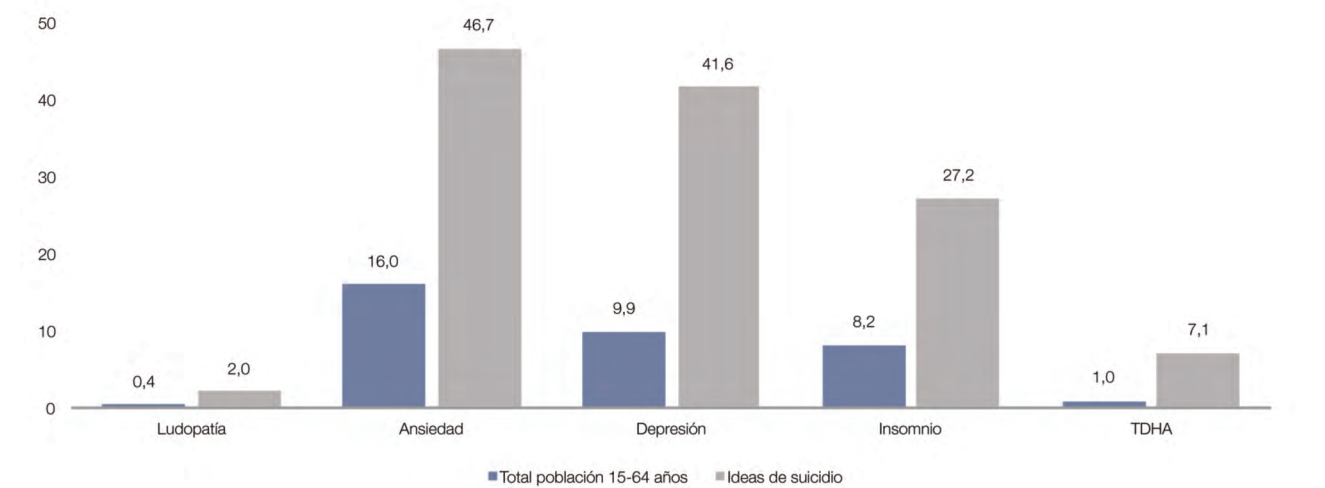

FUENTE: OEDA Encuesta sobre Alcohol y Drogas en España (EADAES).

Tabla 1.1.107. Características sociodemográficas de las personas de 15 a 64 años y las personas con riesgo de suicidio en la población de 15 a 64 años (%). España, 2024.

	Total población 15-64 años	Ideas de suicidio	Planes de suicidio	Intento de suicidio
Ingresos mensuales netos del hogar				
Hasta 999 €	6,5	13,6	16,3	25,5
De 1000 a 1999 €	40,3	41,4	39,0	33,4
De 2000 a 2999 €	40,6	34,3	36,0	30,7
Más de 2999 €	12,6	10,6	8,7	10,3
Nivel de estudios				
Sin estudios/primarios	8,7	11,2	10,3	8,2
Secundarios	68,7	72,5	77,1	75,6
Universitarios	22,6	16,3	12,6	16,2
Situación laboral				
Trabajando	62,7	48,5	46,8	51,5
En paro	9,7	19,1	18,7	22,2
Jubilado	5,5	6,8	6,3	1,9
Incapacitado permanente	2,8	8,1	9,9	8,3
Estudiando	11,7	11,8	11,6	11,6
Labores del hogar	7,0	4,7	5,3	3,3

FUENTE: OEDA Encuesta sobre Alcohol y Drogas en España (EADAES).

Tabla 1.1.108. Prevalencia de consumo de sustancias psicoactivas alguna vez en la vida, últimos 12 meses, últimos 30 días y a diario en los últimos 30 días en la población laboral de 16-64 años (%). España, 2024.

	Alguna vez en la vida	Últimos 12 meses	Últimos 30 días	A diario últimos 30 días
Alguna droga ilegal	49,5	14,5	11,8	
Tabaco	69,6	39,0	36,3	28,2
Cigarillos electrónicos	19,0	6,5	4,2	1,2
Pipas de agua	18,0	3,0		
Alcohol	94,6	79,7	67,4	11,3
Consumo de alcohol de riesgo (AUDIT≥8 en hombres y AUDIT≥6 en mujeres)		6,0		
Binge drinking			17,0	
Borracheras	73,8	14,5	4,4	
Botellón		4,2		
Hipnosedantes con o sin receta	28,1	11,6	7,3	3,9
Hipnosedantes sin receta	5,5	1,9	0,8	
Analgésicos opioides	15,7	6,5	3,6	1,8
Analgésicos opioides sin receta	2,7	1,0	0,7	
Cannabis	47,2	12,4	10,5	2,8
Consumo problemático de cannabis (CAST≥4)		24,7		
Éxtasis	5,9	0,7	0,2	
Alucinógenos	6,6	0,5	0,2	
Anfetaminas	5,2	0,5	0,1	
Cocaína en polvo	15,0	2,6	1,5	
Cocaína base	1,9	0,2	0,1	
Cocaína polvo y/o base	15,4	2,8	1,6	
Heroína	0,6	0,1	0,0	
Inhalables volátiles	1,1	0,2	0,0	
GHB	0,8	0,0	0,0	
Metanfetaminas	1,3	0,2	0,1	
Setas mágicas	3,8	0,4	0,1	
Nuevas sustancias	2,6			

Notas: Alguna droga ilegal: Incluye: cannabis, cocaína, heroína, anfetaminas, éxtasis y alucinógenos. Consumo de alcohol de riesgo: Según el test de screening AUDIT de la OMS AUDIT≥8. Binge drinking: Beber 5 o más bebidas alcohólicas en hombres y 4 o más en mujeres en un intervalo de 2 horas. Consumo problemático de cannabis: En la escala CAST obtener una puntuación igual o superior a 4 puntos. Nuevas sustancias que imitan el efecto de drogas ilegales (cannabis, cocaína, éxtasis...). Estas nuevas sustancias (keta, spice, cannabinoides sintéticos, marihuana sintética, miao miao, flakka, superman, catinonas, mefedrona, derivados de los fentanilos, metoxetamina, NBOME, ayahuasca, kratom...) se pueden presentar en forma de hierbas, pastillas, polvos, líquidos, incienso, etc.

FUENTE: OEDA Encuesta sobre Alcohol y Drogas en España (EADAES).

Tabla 1.1.109. Prevalencia del consumo de drogas en los últimos 12 meses en la población general de 15-64 años y la población laboral de 16 a 64 años (%). España, 2024.

	Población general	Población laboral
Tabaco	36,8	39,0
Cigarrillos electrónicos	7,1	6,5
Pipas de agua	3,9	3,0
Alcohol	76,5	79,7
Borracheras	14,7	14,5
Hipnosedantes con o sin receta	12,0	11,6
Hipnosedantes sin receta	1,8	1,9
Analgésicos opioides con o sin receta	6,6	6,5
Analgésicos opioides sin receta	1,0	1,0
Cannabis	12,6	12,4
Éxtasis	0,7	0,7
Alucinógenos	0,6	0,5
Anfetaminas	0,4	0,5
Cocaína polvo y/o base	2,3	2,6
Cocaína en polvo	0,2	0,2
Cocaína base	2,5	2,8
Setas mágicas	0,4	0,4
Metanfetaminas	0,2	0,2
GHB	0,1	0,0
Heroína	0,1	0,1
Inhalables volátiles	0,2	0,2

FUENTE: OEDA Encuesta sobre Alcohol y Drogas en España (EADAES).

Tabla 1.1.110. Prevalencia del consumo de drogas en los últimos 12 meses en la población general de 15-64 años y la población laboral de 16 a 64 años, según sexo (%). España, 2024.

	Población general		Población laboral	
	Hombres	Mujeres	Hombres	Mujeres
Tabaco	40,9	32,7	42,5	35,0
Cigarrillos electrónicos	7,2	6,9	6,4	6,6
Pipas de agua	4,7	3,1	3,5	2,4
Alcohol	81,7	71,2	83,8	75,0
Borracheras	19,1	10,4	18,3	10,2
Hipnosedantes con o sin receta	9,3	14,7	8,9	14,8
Hipnosedantes sin receta	2,0	1,7	2,1	1,7
Analgésicos opioides con o sin receta	5,7	7,6	5,3	7,8
Analgésicos opioides sin receta	0,9	1,0	0,9	1,1
Cannabis	16,0	9,2	15,4	9,1
Éxtasis	0,9	0,4	0,8	0,5
Alucinógenos	0,7	0,5	0,6	0,5
Anfetaminas	0,5	0,4	0,5	0,5
Cocaína polvo y/o base	3,7	1,3	3,8	1,5
Cocaína en polvo	3,5	1,2	3,7	1,4
Cocaína base	0,3	0,2	0,2	0,2
Setas mágicas	0,4	0,3	0,5	0,3
Metanfetaminas	0,3	0,1	0,2	0,1
GHB	0,1	0,0	0,0	0,0
Heroína	0,1	0,0	0,1	0,1
Inhalables volátiles	0,2	0,2	0,2	0,2

FUENTE: OEDA Encuesta sobre Alcohol y Drogas en España (EADAES).

Tabla 1.1.111. Prevalencia de consumo de bebidas alcohólicas, en la población laboral, según situación laboral, sector de actividad, categoría ocupacional y jornada laboral (%). España, 2007-2024.

	BEBIDAS ALCOHÓLICAS						
	2007	2013	2015	2018	2020	2022	2024
POBLACIÓN LABORAL (media)	11,0	10,5	10,0	7,7	9,6	9,8	11,3
SITUACIÓN LABORAL							
Empleados (trabajando o temporalmente ausentes)	11,2	10,5	10,1	7,5	9,4	9,7	11,5
Parados con empleo previo	9,6	10,5	9,9	8,9	10,9	10,4	10,3
SECTOR DE ACTIVIDAD							
Act. artísticas, recreativas y deportivas	-	7,3	9,3	7,3	5,3	8,1	7,1
Act. domésticas y servicios personales	4,3	4,0	5,5	3,3	4,1	4,6	6,9
Act. financiera, seguros, inmobiliarias y serv. empresariales	9,6	10,5	8,5	5,0	8,3	8,0	10,1
Agricultura, pesca, ganadería y extracción	19,7	13,5	14,9	15,1	18,8	17,8	16,9
Admón. pública, educación, sanidad y serv. sociales	10,0	8,4	7,8	5,6	6,7	6,4	9,0
Comercio y reparación vehículos a motor	8,2	8,7	7,8	6,0	8,0	8,5	11,6
Construcción	15,8	19,4	18,0	16,0	20,0	19,9	18,6
Hostelería	10,0	11,3	10,4	8,2	9,3	10,5	11,7
Industria manufacturera y suministros	12,8	11,6	12,1	10,3	11,5	13,6	11,2
Transporte, almacenamiento y comunicaciones	10,6	11,1	10,6	8,0	11,6	8,8	13,1
CATEGORÍA OCUPACIONAL							
Directivos y profesionales	16,0	9,4	8,6	6,0	7,1	7,9	10,2
Personal administrativo	9,3	6,9	8,0	4,7	7,0	6,8	9,9
Serv. restauración, personales, protección y vendedores	-	8,6	8,3	6,3	7,8	8,3	9,6
Trabajador manual cualificado	10,9	17,6	17,7	16,3	17,1	18,9	17,6
Trabajador manual no cualificado	10,9	10,7	9,3	7,6	12,0	10,3	12,0
JORNADA LABORAL							
Jornada partida (mañana y tarde)	11,7	12,0	10,6	8,0	11,1	10,3	12,5
Jornada continua de mañana	11,2	9,4	9,6	6,8	8,6	9,6	10,9
Jornada continua de tarde	7,3	4,3	4,8	5,6	7,2	6,6	7,9
Jornada continua de noche	8,9	11,5	11,7	11,2	7,2	9,7	15,6
Jornada reducida	3,9	3,6	4,1	3,4	3,6	3,3	9,0
Turnos rotatorios con el de noche	11,6	11,0	8,7	10,0	8,3	9,4	8,7
Turnos rotatorios sin el de noche	10,8	8,4	10,1	7,2	9,9	10,7	9,7

Población laboral: empleados (trabajando actualmente o temporalmente ausentes) y parados (con trabajo previo) de 16 a 64 años.

Bebidas alcohólicas: consumo diario de bebidas alcohólicas en los últimos 30 días.

Hipnosedantes: consumo de hipnosedantes con o sin receta en los últimos 30 días.

Cannabis: consumo de cannabis en los últimos 30 días.

Cocaína: consumo de cocaína en los últimos 12 meses.

FUENTE: OEDA Encuesta sobre Alcohol y Drogas en España (EADDES).

Tabla 1.1.112. Prevalencia de consumo de tabaco, en la población laboral, según situación laboral, sector de actividad, categoría ocupacional y jornada laboral (%). España 2007-2024.

	TABACO						
	2007	2013	2015	2018	2020	2022	2024
POBLACIÓN LABORAL (media)	33,1	33,8	34,4	37,6	35,6	35,9	28,2
SITUACIÓN LABORAL							
Empleados (trabajando o temporalmente ausentes)	32,2	31,0	32,4	35,9	34,1	35,0	27,3
Parados con empleo previo	36,1	39,9	40,9	45,4	42,5	41,3	34,4
SECTOR DE ACTIVIDAD							
Act. artísticas, recreativas y deportivas	-	34,1	26,6	40,3	38,8	30,9	20,9
Act. domésticas y servicios personales	22,8	28,8	30,6	33,2	28,2	29,0	24,7
Act. financiera, seguros, inmobiliarias y serv. empresariales	31,7	30,0	30,9	34,8	32,2	32,0	23,5
Agricultura, pesca, ganadería y extracción	31,6	40,2	42,0	46,1	37,1	39,6	33,1
Admón. pública, educación, sanidad y serv. sociales	28,5	25,8	24,3	28,5	27,1	26,1	20,8
Comercio y reparación vehículos a motor	34,6	33,5	35,0	37,9	34,7	36,8	30,6
Construcción	43,6	43,4	45,3	45,4	46,0	48,5	38,7
Hostelería	39,0	42,6	43,3	45,5	44,3	46,4	36,1
Industria manufacturera y suministros	32,9	36,0	36,1	38,5	40,4	41,5	30,2
Transporte, almacenamiento y comunicaciones	33,2	32,3	33,9	37,9	37,5	35,2	27,8
CATEGORÍA OCUPACIONAL							
Directivos y profesionales	31,8	25,4	25,5	28,1	26,8	25,8	19,3
Personal administrativo	31,4	29,3	27,7	33,3	33,3	30,7	25,4
Serv. restauración, personales, protección y vendedores	-	36,6	36,8	40,7	38,6	38,3	31,1
Trabajador manual cualificado	35,3	40,6	42,9	43,5	42,0	46,9	36,4
Trabajador manual no cualificado	36,8	36,3	37,9	41,8	39,3	40,7	32,2
JORNADA LABORAL							
Jornada partida (mañana y tarde)	35,1	35,2	36,5	38,2	36,9	37,8	28,9
Jornada continua de mañana	30,2	31,8	31,3	35,3	32,4	33,3	26,1
Jornada continua de tarde	34,3	31,7	30,7	37,0	33,9	37,7	27,6
Jornada continua de noche	38,2	49,1	37,0	43,3	41,9	44,7	32,3
Jornada reducida	21,4	30,1	32,9	34,0	32,0	31,9	27,9
Turnos rotatorios con el de noche	33,9	31,0	31,8	36,9	36,4	32,8	27,8
Turnos rotatorios sin el de noche	33,8	32,0	35,7	39,7	39,4	37,9	30,8

Población laboral: empleados (trabajando actualmente o temporalmente ausentes) y parados (con trabajo previo) de 16 a 64 años.

Bebidas alcohólicas: consumo diario de bebidas alcohólicas en los últimos 30 días.

Hipnosedantes: consumo de hipnosedantes con o sin receta en los últimos 30 días.

Cannabis: consumo de cannabis en los últimos 30 días.

Cocaína: consumo de cocaína en los últimos 12 meses.

FUENTE: OEDA Encuesta sobre Alcohol y Drogas en España (EADAES).

Tabla 1.1.113. Prevalencia de consumo de hipnosedantes, en la población laboral, según situación laboral, sector de actividad, categoría ocupacional y jornada laboral (%). España 2007-2024.

	HIPNOSEDANTES						
	2007	2013	2015	2018	2020	2022	2024
POBLACIÓN LABORAL (media)	5,1	7,3	6,9	6,6	7,3	8,4	7,3
SITUACIÓN LABORAL							
Empleados (trabajando o temporalmente ausentes)	4,6	6,2	5,9	5,6	6,4	7,6	6,7
Parados con empleo previo	8,5	9,3	10,4	11,4	11,8	13,1	11,6
SECTOR DE ACTIVIDAD							
Act. artísticas, recreativas y deportivas	-	6,5	4,3	6,6	5,6	5,8	5,7
Act. domésticas y servicios personales	6,7	10,9	8,3	10,1	8,7	13,3	9,8
Act. financiera, seguros, inmobiliarias y serv. empresariales	4,6	7,8	6,2	7,4	7,9	8,3	6,6
Agricultura, pesca, ganadería y extracción	5,7	4,1	4,5	5,2	10,2	9,4	5,3
Admón. pública, educación, sanidad y serv. sociales	5,7	8,6	8,7	7,1	8,9	8,2	8,5
Comercio y reparación vehículos a motor	4,7	6,2	7,3	6,6	6,7	8,8	8,0
Construcción	4,4	4,8	5,1	6,1	5,3	6,5	5,9
Hostelería	5,4	8,2	7,0	6,0	7,2	8,2	6,8
Industria manufacturera y suministros	5,2	6,6	6,9	6,1	6,2	6,6	7,0
Transporte, almacenamiento y comunicaciones	3,2	5,0	6,5	4,0	4,9	8,1	5,5
CATEGORÍA OCUPACIONAL							
Directivos y profesionales	4,8	5,6	6,5	6,2	6,1	6,6	5,9
Personal administrativo	6,2	8,7	7,3	5,9	8,2	7,1	9,3
Serv. restauración, personales, protección y vendedores	-	8,3	7,4	6,9	8,0	8,9	7,7
Trabajador manual cualificado	4,4	5,8	6,3	6,5	5,6	7,6	6,1
Trabajador manual no cualificado	5,2	7,5	7,1	7,2	8,6	10,9	8,1
JORNADA LABORAL							
Jornada partida (mañana y tarde)	4,9	6,6	6,2	6,8	6,6	7,4	6,5
Jornada continua de mañana	5,4	7,3	8,1	6,5	8,6	8,7	8,2
Jornada continua de tarde	3,6	4,4	8,6	5,7	6,2	11,6	7,6
Jornada continua de noche	7,2	9,7	8,2	7,2	8,4	12,5	6,8
Jornada reducida	8,0	11,0	9,2	6,6	13,4	12,6	15,8
Turnos rotatorios con el de noche	6,5	8,4	5,6	6,2	8,3	7,7	7,0
Turnos rotatorios sin el de noche	4,9	8,8	6,4	6,2	6,4	8,3	7,4

Población laboral: empleados (trabajando actualmente o temporalmente ausentes) y parados (con trabajo previo) de 16 a 64 años.

Bebidas alcohólicas: consumo diario de bebidas alcohólicas en los últimos 30 días.

Hipnosedantes: consumo de hipnosedantes con o sin receta en los últimos 30 días.

Cannabis: consumo de cannabis en los últimos 30 días.

Cocaína: consumo de cocaína en los últimos 12 meses.

FUENTE: OEDA Encuesta sobre Alcohol y Drogas en España (EADDES).

Tabla 1.1.114. Prevalencia de consumo de cannabis, en la población laboral, según situación laboral, sector de actividad, categoría ocupacional y jornada laboral (%). España 2007-2024.

	CANNABIS						
	2007	2013	2015	2018	2020	2022	2024
POBLACIÓN LABORAL (media)	7,8	6,7	7,9	10,1	8,5	8,8	10,5
SITUACIÓN LABORAL							
Empleados (trabajando o temporalmente ausentes)	7,4	5,3	6,9	9,5	7,8	8,2	10,0
Parados con empleo previo	10,7	9,8	11,0	12,6	11,4	12,5	14,0
SECTOR DE ACTIVIDAD							
Act. artísticas, recreativas y deportivas	-	10,4	11,3	13,5	17,2	12,5	12,3
Act. domésticas y servicios personales	1,6	4,3	4,5	7,8	4,6	5,3	7,4
Act. financiera, seguros, inmobiliarias y serv. empresariales	5,3	5,0	5,6	9,7	8,2	7,3	8,1
Agricultura, pesca, ganadería y extracción	5,5	7,2	8,4	9,3	9,3	9,3	11,1
Admón. pública, educación, sanidad y serv. sociales	6,3	3,6	4,1	5,8	4,0	4,7	7,8
Comercio y reparación vehículos a motor	7,6	6,6	7,2	9,7	7,6	8,8	10,2
Construcción	13,1	11,7	12,9	17,0	11,8	13,6	14,0
Hostelería	11,2	10,9	12,8	11,8	12,6	13,1	15,4
Industria manufacturera y suministros	7,6	6,2	9,2	12,4	9,4	9,9	10,4
Transporte, almacenamiento y comunicaciones	9,8	6,9	8,4	9,7	10,3	10,0	12,4
CATEGORÍA OCUPACIONAL							
Directivos y profesionales	7,1	4,7	6,7	9,3	7,8	7,9	8,5
Personal administrativo	7,1	4,4	4,1	6,1	5,8	4,8	8,2
Serv. restauración, personales, protección y vendedores	-	7,6	8,6	9,8	8,7	8,8	11,5
Trabajador manual cualificado	8,6	8,9	10,5	14,7	10,6	11,5	12,5
Trabajador manual no cualificado	7,9	7,3	8,3	10,3	9,2	10,1	11,4
JORNADA LABORAL							
Jornada partida (mañana y tarde)	8,1	6,8	7,9	10,0	8,1	8,5	10,2
Jornada continua de mañana	6,6	5,7	6,3	9,3	7,3	7,8	9,3
Jornada continua de tarde	8,4	7,4	12,1	11,4	10,9	12,1	13,7
Jornada continua de noche	12,0	12,2	11,6	15,7	15,7	12,5	16,8
Jornada reducida	7,8	6,2	7,8	6,7	12,1	7,4	13,5
Turnos rotatorios con el de noche	7,6	6,5	7,9	9,8	7,8	9,1	11,4
Turnos rotatorios sin el de noche	7,1	5,9	5,9	9,8	9,2	8,8	11,5

Población laboral: empleados (trabajando actualmente o temporalmente ausentes) y parados (con trabajo previo) de 16 a 64 años.

Bebidas alcohólicas: consumo diario de bebidas alcohólicas en los últimos 30 días.

Hipnosedantes: consumo de hipnosedantes con o sin receta en los últimos 30 días.

Cannabis: consumo de cannabis en los últimos 30 días.

Cocaína: consumo de cocaína en los últimos 12 meses.

FUENTE: OEDA Encuesta sobre Alcohol y Drogas en España (EADDES).

Tabla 1.1.115. Prevalencia de consumo de cocaína, en la población laboral, según situación laboral, sector de actividad, categoría ocupacional y jornada laboral (%). España 2007-2024.

	COCAÍNA						
	2007	2013	2015	2018	2020	2022	2024
POBLACIÓN LABORAL (media)	3,7	2,4	2,4	2,5	3,1	2,7	2,8
SITUACIÓN LABORAL							
Empleados (trabajando o temporalmente ausentes)	3,5	2,0	2,3	2,4	2,8	2,5	2,5
Parados con empleo previo	5,2	3,2	2,7	3,0	4,3	3,8	4,6
SECTOR DE ACTIVIDAD							
Act. artísticas, recreativas y deportivas	-	5,6	5,9	3,1	5,2	2,4	6,3
Act. domésticas y servicios personales	0,9	1,2	1,3	1,3	0,9	1,3	1,6
Act. financiera, seguros, inmobiliarias y serv. empresariales	3,8	2,3	1,7	3,0	3,5	2,6	1,9
Agricultura, pesca, ganadería y extracción	1,9	2,0	2,9	3,7	3,7	2,8	3,9
Admón. pública, educación, sanidad y serv. sociales	2,9	1,3	1,1	1,0	1,3	1,3	1,1
Comercio y reparación vehículos a motor	3,2	2,0	2,2	2,2	3,3	2,2	3,2
Construcción	6,8	3,9	3,9	5,2	6,2	6,2	4,6
Hostelería	4,9	4,0	3,5	2,9	3,4	3,7	4,1
Industria manufacturera y suministros	3,5	2,4	2,7	2,7	3,2	3,0	2,4
Transporte, almacenamiento y comunicaciones	5,4	2,3	2,3	2,6	3,6	3,2	3,4
CATEGORÍA OCUPACIONAL							
Directivos y profesionales	3,1	2,2	2,7	2,8	2,7	2,6	2,3
Personal administrativo	4,0	4,1	1,1	1,8	3,0	1,3	2,6
Serv. restauración, personales, protección y vendedores	-	2,6	2,3	2,2	2,8	2,4	2,7
Trabajador manual cualificado	4,1	2,7	3,5	3,7	4,1	4,5	3,5
Trabajador manual no cualificado	3,7	2,4	1,9	2,4	3,3	2,8	3,2
JORNADA LABORAL							
Jornada partida (mañana y tarde)	3,6	2,4	2,6	2,8	3,4	2,8	3,2
Jornada continua de mañana	3,7	1,7	1,2	1,8	2,5	2,5	2,1
Jornada continua de tarde	4,9	3,6	3,0	2,7	3,5	2,6	3,4
Jornada continua de noche	5,5	2,6	3,7	2,6	3,1	6,1	4,6
Jornada reducida	3,0	0,9	2,6	1,6	3,5	1,7	1,8
Turnos rotatorios con el de noche	4,5	2,6	1,1	3,3	2,3	3,4	2,7
Turnos rotatorios sin el de noche	3,4	2,3	2,5	2,6	2,6	1,8	2,4

Población laboral: empleados (trabajando actualmente o temporalmente ausentes) y parados (con trabajo previo) de 16 a 64 años.

Bebidas alcohólicas: consumo diario de bebidas alcohólicas en los últimos 30 días.

Hipnosedantes: consumo de hipnosedantes con o sin receta en los últimos 30 días.

Cannabis: consumo de cannabis en los últimos 30 días.

Cocaína: consumo de cocaína en los últimos 12 meses.

FUENTE: OEDA Encuesta sobre Alcohol y Drogas en España (EADDES).

2

Problemas
relacionados
con las drogas

2.1

Indicador Admisiones a tratamiento por consumo de sustancias psicoactivas, 1987-2023

Figura 2.1.1. Número de admisiones a tratamiento por consumo de sustancias psicoactivas, España, 1998-2023.



Año	Nº de admisiones	Año	Nº de admisiones
1998	54.338	2011	50.281
1999	51.191	2012	49.678
2000	49.487	2013	51.946
2001	49.376	2014	48.926
2002	46.744	2015	47.308
2003	50.103	2016	45.637
2004	51.936	2017	46.799
2005	50.630	2018	47.972
2006	49.283	2019	50.035
2007	50.555	2020	38.544
2008	53.155	2021	44.347
2009	52.549	2022	45.853
2010	53.434	2023	48.635

FUENTE: OEDA. Indicador Admisiones a tratamiento por consumo de sustancias psicoactivas.

Figura 2.1.2. Número de admisiones a tratamiento por drogas ilegales y por alcohol. España, 1998-2023.

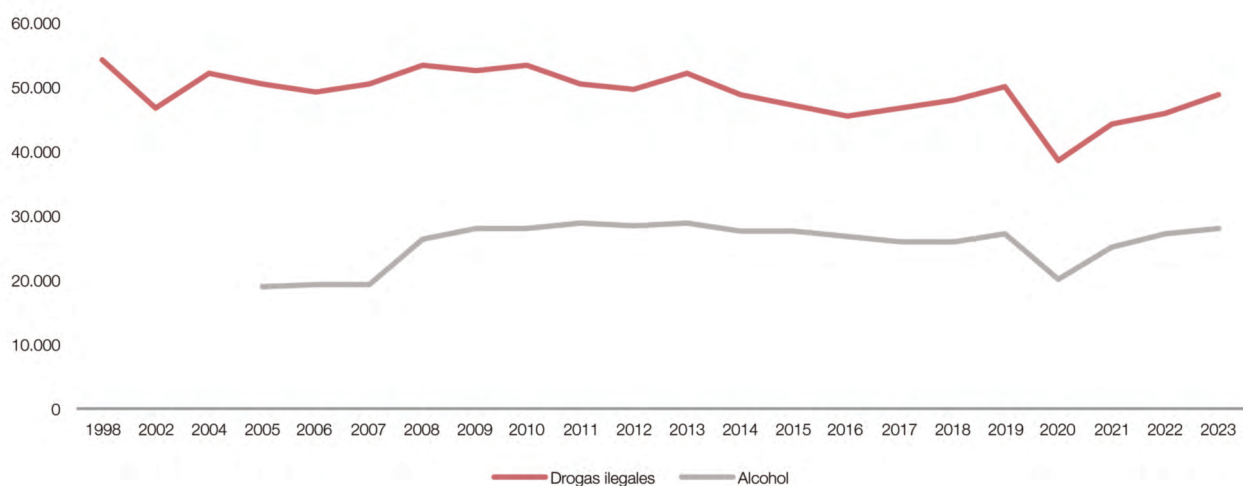

	Drogas ilegales	Alcohol
1998	54.338	
2002	46.744	
2004	51.936	
2005	50.630	18.950
2006	49.283	19.454
2007	50.555	19.224
2008	53.155	26.318
2009	52.549	27.958
2010	53.434	28.111
2011	50.281	29.014
2012	49.678	28.234
2013	51.946	28.652
2014	48.926	27.658
2015	47.308	27.469
2016	45.637	26.655
2017	46.799	25.753
2018	47.972	25.796
2019	50.035	27.209
2020	38.544	20.017
2021	44.347	25.140
2022	45.853	27.042
2023	48.635	28.143

FUENTE: OEDA. Indicador Admisiones a tratamiento por consumo de sustancias psicoactivas.

Figura 2.1.3. Número de admisiones a tratamiento por drogas ilegales, total, con tratamiento previo y tratados por primera vez en la vida. España, 1998-2023.

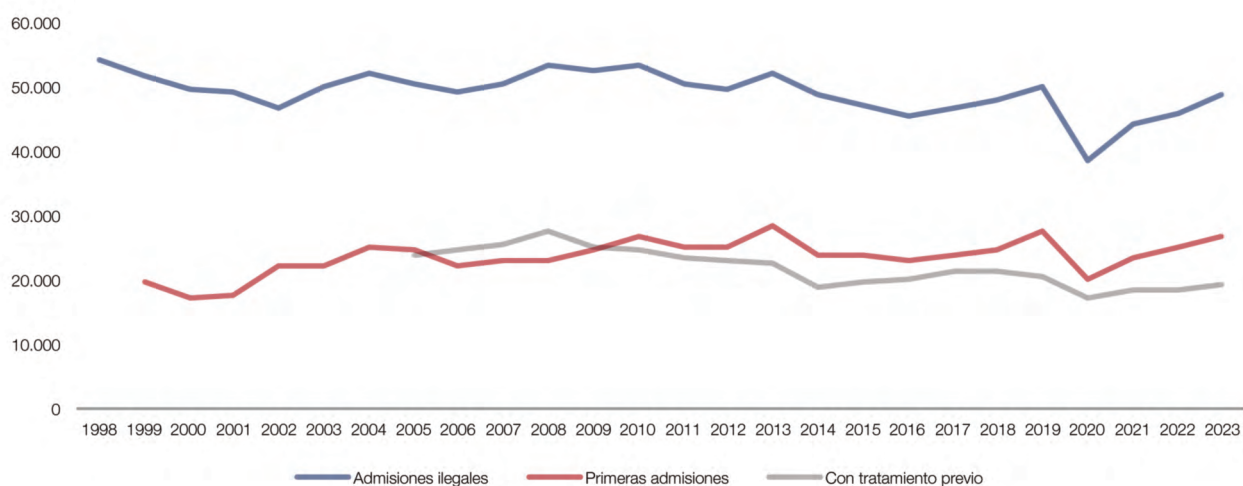

	Admisiones ilegales	Primeras admisiones	Con tratamiento previo
1998	54.338	–	–
1999	51.482	19.757	–
2000	49.487	17.135	–
2001	49.376	17.591	–
2002	46.744	22.064	–
2003	50.103	22.066	–
2004	52.128	25.064	–
2005	50.630	24.553	23.714
2006	49.283	22.333	24.814
2007	50.555	23.034	25.392
2008	53.155	22.944	27.769
2009	52.549	24.605	25.098
2010	53.434	26.805	24.611
2011	50.281	24.999	23.232
2012	49.678	25.209	23.024
2013	51.946	28.239	22.577
2014	48.926	23.656	18.786
2015	47.308	23.777	19.519
2016	45.637	22.816	20.124
2017	46.799	23.738	21.353
2018	47.972	24.663	21.382
2019	50.035	27.492	20.689
2020	38.544	20.006	17.154
2021	44.347	23.482	18.359
2022	45.853	24.897	18.328
2023	48.635	26.779	19.163

FUENTE: OEDA. Indicador Admisiones a tratamiento por consumo de sustancias psicoactivas.

Figura 2.1.4. Número de admisiones a tratamiento por drogas ilegales. España, 1996-2023.

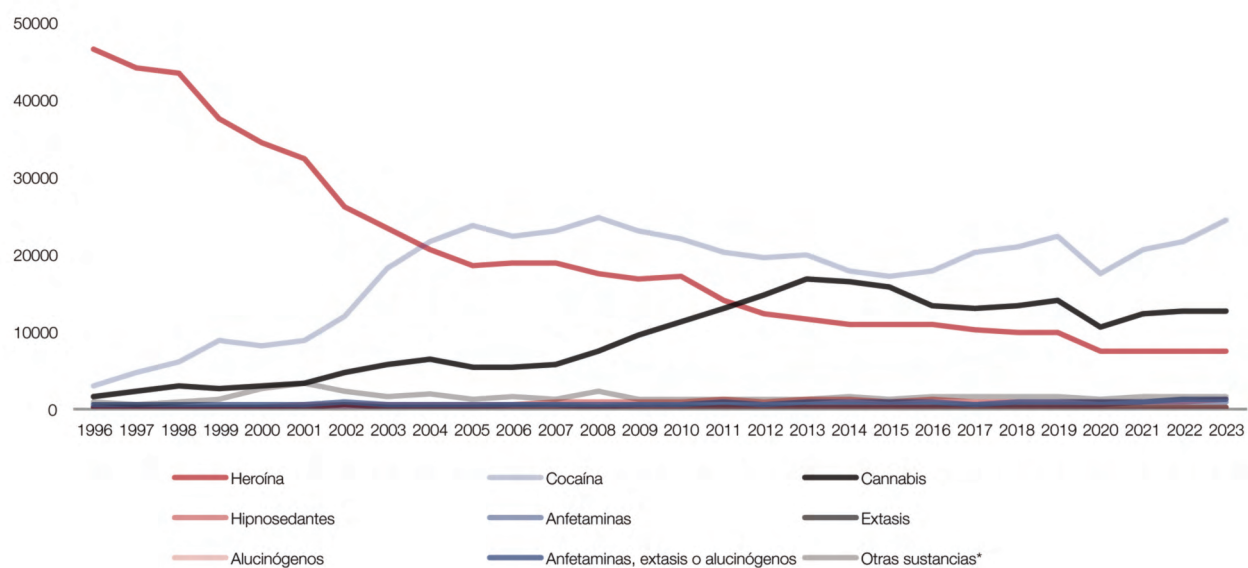

	Heroína	Cocaína	Cannabis	Hipnosedantes	Anfetaminas	Extasis	Alucinógenos	Otras sustancias*
1996	46.635	2.980	1.613	168	319	226	74	875
1997	44.089	4.647	2.214	263	323	237	85	582
1998	43.598	6.154	2.879	346	347	154	62	798
1999	37.417	8.978	2.826	331	339	135	50	1.406
2000	34.563	8.272	2.895	381	288	240	64	2.784
2001	32.305	9.023	3.506	469	255	335	83	3.400
2002	26.213	11.904	4.772	592	342	452	68	2.401
2003	23.225	18.359	5.711	607	266	254	63	1.618
2004	20.532	21.646	6.500	693	330	236	44	1.955
2005	18.653	23.746	5.524	618	386	229	39	1.435
2006	18.803	22.242	5.304	717	426	165	37	1.589
2007	18.904	23.037	5.936	795	415	172	43	1.253
2008	17.456	24.680	7.419	845	400	155	43	2.157
2009	16.989	23.132	9.503	963	461	127	69	1.305
2010	17.325	22.087	11.192	944	501	93	66	1.226
2011	13.898	20.335	12.873	1.143	595	102	83	1.252
2012	12.238	19.497	14.869	1.083	512	134	107	1.238
2013	11.756	19.848	16.848	1.175	671	201	120	1.327
2014	10.911	17.864	16.478	1.192	635	133	82	1.631
2015	10.978	17.327	15.676	1.068	636	157	77	1.389
2016	10.807	17.889	13.304	1.105	699	89	82	1.662
2017	10.384	20.168	12.932	1.032	608	68	73	1.534
2018	10.086	20.981	13.459	1.050	662	72	76	1.586
2019	9.904	22.345	14.202	992	720	96	127	1.649
2020	7.652	17.490	10.587	824	580	72	112	1.227
2021	7.419	20.741	12.350	1.077	837	91	127	1.705
2022	7.585	21.818	12.574	1.079	951	122	131	1.593
2023	7.513	24.323	12.671	1.129	1.085	158	196	1.560

* Otras sustancias incluye: metadona, otros opiáceos y otras sustancias sin especificar.

FUENTE: OEDA. Indicador Admisiones a tratamiento por consumo de sustancias psicoactivas.

Figura 2.1.5. Número de admisiones a tratamiento por abuso o dependencia de heroína. España, 1991-2023.

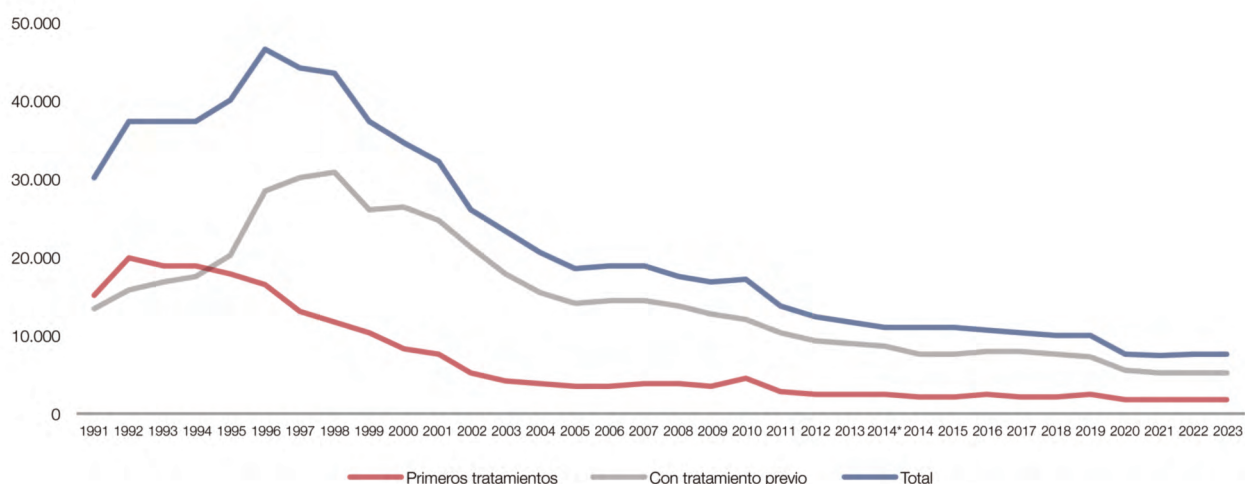

	Primeros tratamientos	Con tratamiento previo	Total
1991	15.277	13.296	30.146
1992	20.017	15.956	37.239
1993	18.977	16.703	37.188
1994	18.770	17.526	37.225
1995	17.878	20.369	40.007
1996	16.647	28.382	46.635
1997	12.993	30.173	44.089
1998	11.867	30.756	43.598
1999	10.473	26.031	37.417
2000	8.151	26.412	34.563
2001	7.461	24.844	32.305
2002	5.051	21.162	26.213
2003	4.337	17.867	23.225
2004	3.836	15.617	20.532
2005	3.604	14.005	18.653
2006	3.318	14.502	18.803
2007	3.672	14.331	18.904
2008	3.840	13.616	17.456
2009	3.412	12.750	16.989
2010	4.526	12.166	17.325
2011	2.951	10.391	13.898
2012	2.555	9.302	12.238
2013	2.572	8.940	11.756
2014*	2.356	8.555	10.911
2014	2.073	7.531	10.911
2015	2.202	7.713	10.978
2016	2.353	7.907	10.807
2017	2.259	7.775	10.384
2018	2.223	7.530	10.086
2019	2.384	7.177	9.904
2020	1.771	5.594	7.652
2021	1.820	5.083	7.419
2022	1.920	5.202	7.585
2023	1.862	5.224	7.513

* Datos estimados para el conjunto nacional porque algunas CCAA no han recogido la variable tratamiento previo.

Nota: El sumatorio puede o no coincidir con el total debido a la existencia de casos con valores desconocidos en la variable tratamiento previo.

FUENTE: OEDA. Indicador Admisiones a tratamiento por consumo de sustancias psicoactivas.

Figura 2.1.6. Número de admisiones a tratamiento por abuso o dependencia de cocaína (en general). España, 1991-2023.

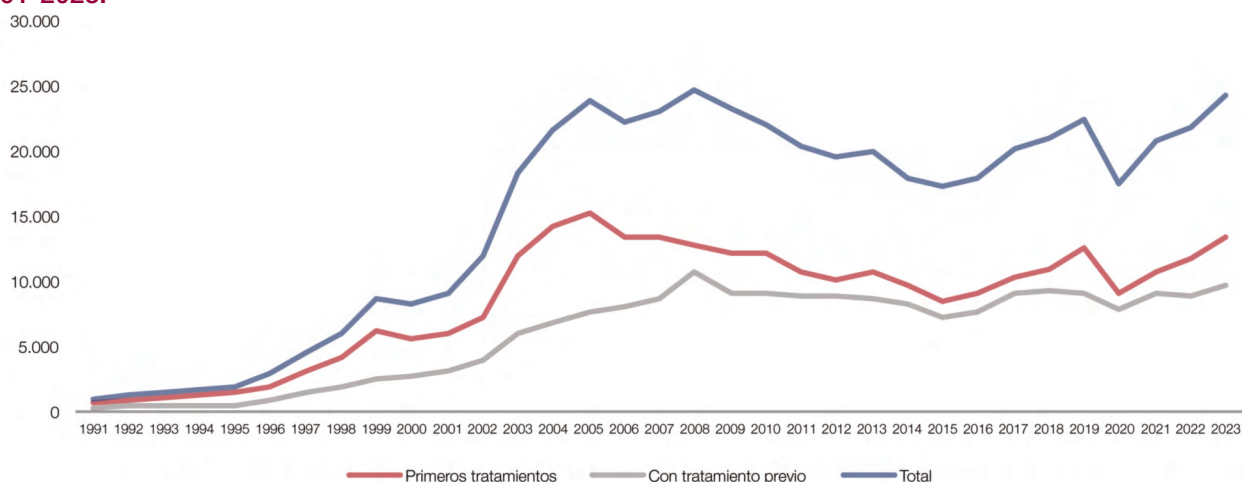

	Primeros tratamientos	Con tratamiento previo	Total
1991	681	262	943
1992	932	367	1.299
1993	1.146	431	1.577
1994	1.265	491	1.756
1995	1.415	516	1.931
1996	1.892	932	2.824
1997	3.129	1.402	4.531
1998	4.174	1.838	6.012
1999	6.126	2.576	8.702
2000	5.499	2.773	8.272
2001	5.977	3.046	9.023
2002	7.125	3.893	11.904
2003	11.851	5.893	18.359
2004	14.126	6.747	21.646
2005	15.258	7.562	23.746
2006	13.463	8.036	22.242
2007	13.429	8.753	23.037
2008	12.847	10.786	24.680
2009	12.142	9.107	23.132
2010	12.130	9.095	22.087
2011	10.637	8.889	20.335
2012	10.142	8.855	19.497
2013	10.734	8.726	19.848
2014*	9.683	8.182	17.864
2015	8.445	7.248	17.327
2016	9.052	7.678	17.889
2017	10.393	9.025	20.168
2018	10.871	9.226	20.981
2019	12.491	8.989	22.345
2020	9.092	7.744	17.490
2021	10.647	9.004	20.741
2022	11.753	8.944	21.818
2023	13.281	9.752	24.323

* Datos relacionados con la variable tratamiento previo son estimados para conjunto nacional, debido a que algunas CCAA han aportado sólo información parcial de esta variable Tratamiento previo.

Nota: El sumatorio puede o no coincidir con el total debido a la existencia de casos con valores desconocidos en la variable tratamiento previo.

FUENTE: OEDA. Indicador Admisiones a tratamiento por consumo de sustancias psicoactivas.

Figura 2.1.7. Número de admisiones a tratamiento por abuso o dependencia de cannabis. España, 1996-2023.

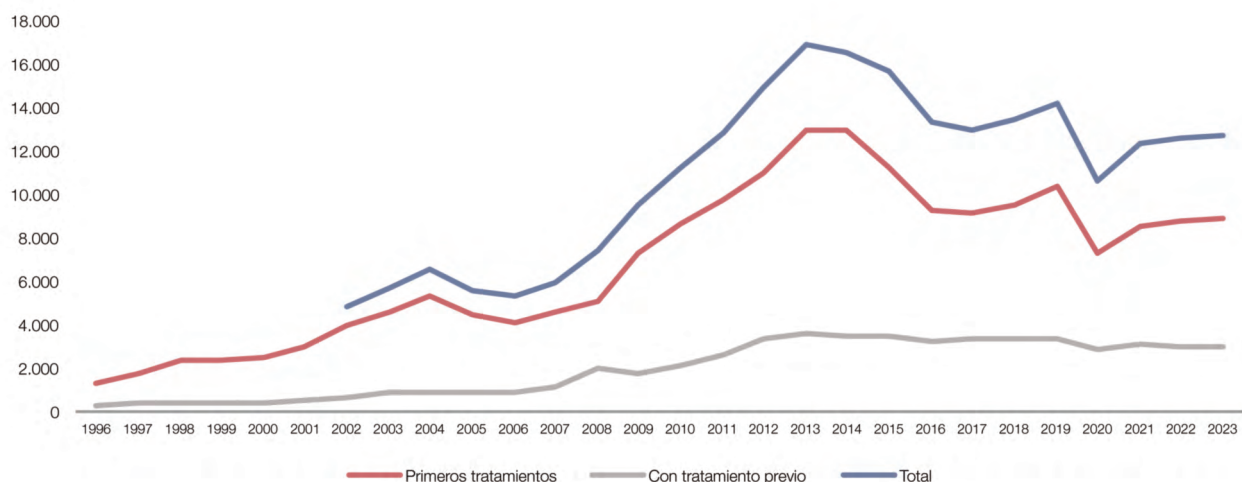

	Primeros tratamientos	Con tratamiento previo	Total
1996	1.300	230	–
1997	1.768	387	–
1998	2.412	407	–
1999	2.335	418	–
2000	2.487	408	–
2001	2.966	540	–
2002	3.972	665	4.772
2003	4.613	871	5.711
2004	5.319	928	6.500
2005	4.426	844	5.524
2006	4.125	941	5.304
2007	4.619	1.114	5.936
2008	5.058	2.055	7.419
2009	7.273	1.705	9.503
2010	8.639	2.101	11.192
2011	9.736	2.603	12.873
2012	10.982	3.402	14.869
2013	12.912	3.585	16.914
2014*	12.968	3.510	16.478
2015	11.185	3.448	15.676
2016	9.278	3.208	13.304
2017	9.122	3.314	12.932
2018	9.485	3.386	13.459
2019	10.372	3.306	14.202
2020	7.334	2.893	10.587
2021	8.529	3.160	12.350
2022	8.803	3.003	12.574
2023	8.869	3.039	12.671

* Datos estimados para el conjunto nacional porque algunas CCAA no han recogido la variable tratamiento previo.

Nota: El sumatorio puede o no coincidir con el total debido a la existencia de casos con valores desconocidos en la variable tratamiento previo.

FUENTE: OEDA. Indicador Admisiones a tratamiento por consumo de sustancias psicoactivas.

Figura 2.1.8. Número de admisiones a tratamiento por abuso o dependencia de hipnosedantes. España, 1996-2023.

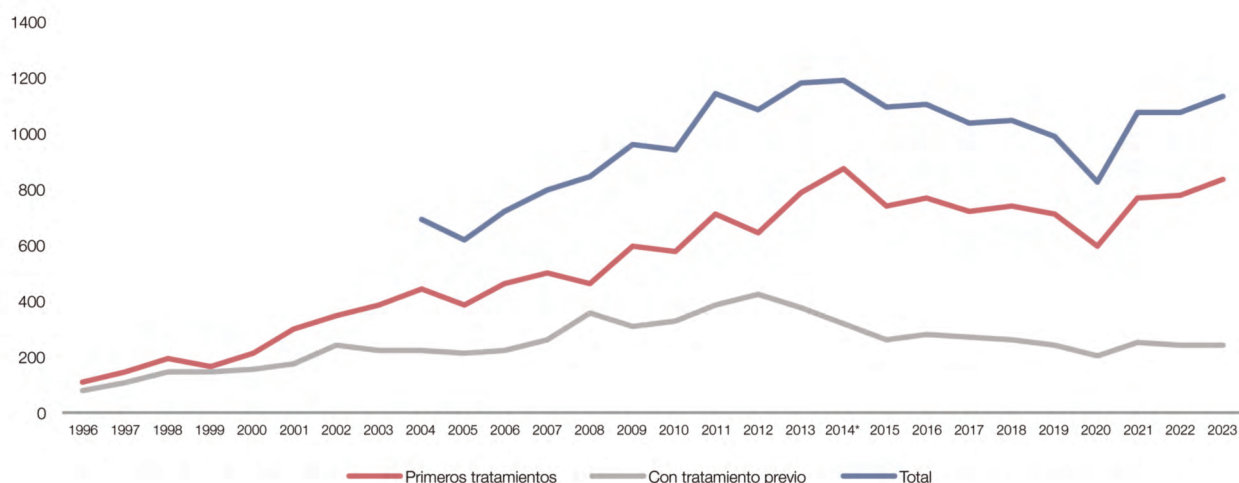

	Primeros tratamientos	Con tratamiento previo	Total
1996	109	77	–
1997	144	111	–
1998	197	143	–
1999	165	147	–
2000	214	154	–
2001	299	170	–
2002	350	242	–
2003	382	225	–
2004	441	224	693
2005	383	209	618
2006	466	223	717
2007	503	261	795
2008	463	352	845
2009	598	312	963
2010	580	323	944
2011	709	386	1.143
2012	648	421	1.083
2013	787	374	1.175
2014*	871	321	1.192
2015	742	256	1.098
2016	772	282	1.105
2017	721	269	1.032
2018	744	261	1.050
2019	715	242	992
2020	595	201	824
2021	768	252	1.077
2022	775	246	1.079
2023	837	237	1.129

* Datos estimados para el conjunto nacional porque algunas CCAA no han recogido la variable tratamiento previo.

Nota: El sumatorio puede o no coincidir con el total debido a la existencia de casos con valores desconocidos en la variable tratamiento previo.

FUENTE: OEDA. Indicador Admisiones a tratamiento por consumo de sustancias psicoactivas.

Figura 2.1.9. Número de admisiones a tratamiento por abuso o dependencia de estimulantes distintos de la cocaína: anfetaminas, metanfetaminas y éxtasis. España, 1996-2023.

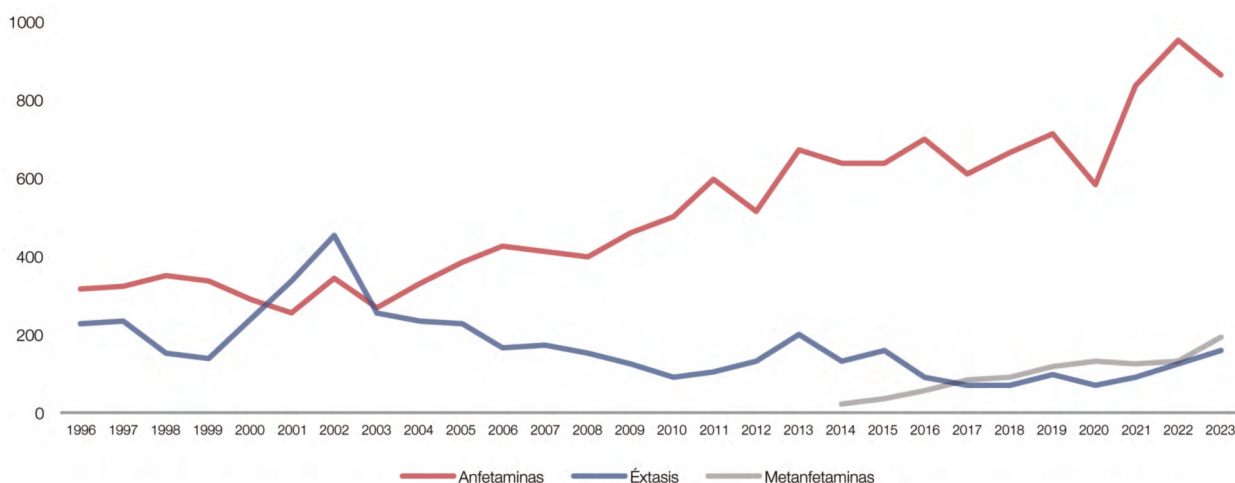

	Anfetaminas	Éxtasis	Metanfetaminas
1996	319	226	–
1997	323	237	–
1998	347	154	–
1999	339	135	–
2000	288	240	–
2001	255	335	–
2002	342	452	–
2003	266	254	–
2004	330	236	–
2005	386	229	–
2006	426	165	–
2007	415	172	–
2008	400	155	–
2009	461	127	–
2010	501	93	–
2011	595	102	–
2012	512	134	–
2013	671	201	–
2014	635	133	20
2015	636	157	38
2016	699	89	55
2017	608	68	81
2018	662	72	93
2019	716	96	119
2020	580	72	129
2021	837	91	127
2022	951	122	131
2023	866	158	196

FUENTE: OEDA. Indicador Admisiones a tratamiento por consumo de sustancias psicoactivas.

Figura 2.1.10. Número de admisiones a tratamiento por abuso o dependencia de alucinógenos (ketamina u otros alucinógenos). España, 2005-2023.

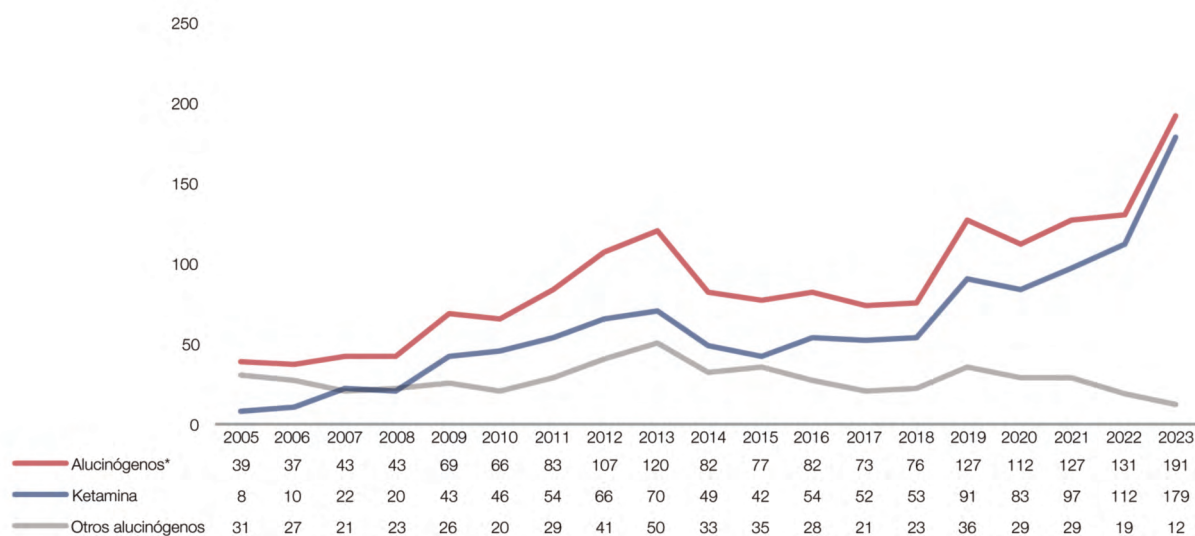

* Alucinógenos incluye ketamina y otros alucinógenos.

FUENTE: OEDA. Indicador Admisiones a tratamiento por consumo de sustancias psicoactivas.

Figura 2.1.11. Número de admisiones a tratamiento por abuso o dependencia de alcohol. España, 2005-2023.

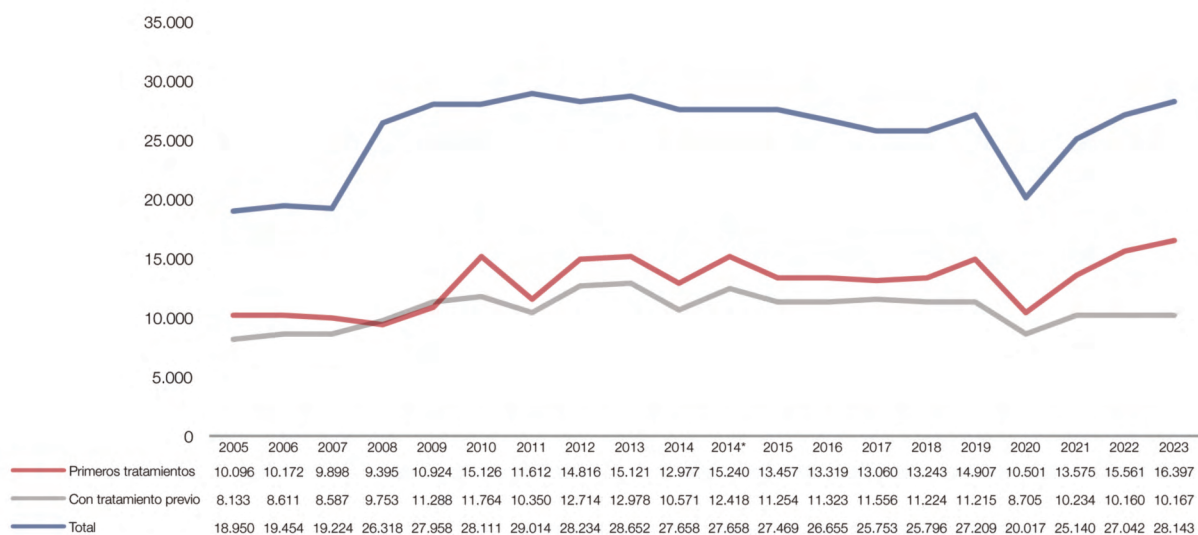

* Datos estimados para el conjunto nacional porque algunas CCAA no han recogido la variable tratamiento previo.

Nota: El sumatorio puede o no coincidir con el total debido a la existencia de casos con valores desconocidos en la variable tratamiento previo.

FUENTE: OEDA. Indicador Admisiones a tratamiento por consumo de sustancias psicoactivas.

Figura 2.1.12. Número de admisiones a tratamiento por abuso o dependencia de diferentes sustancias como droga principal. España, 2014-2023.

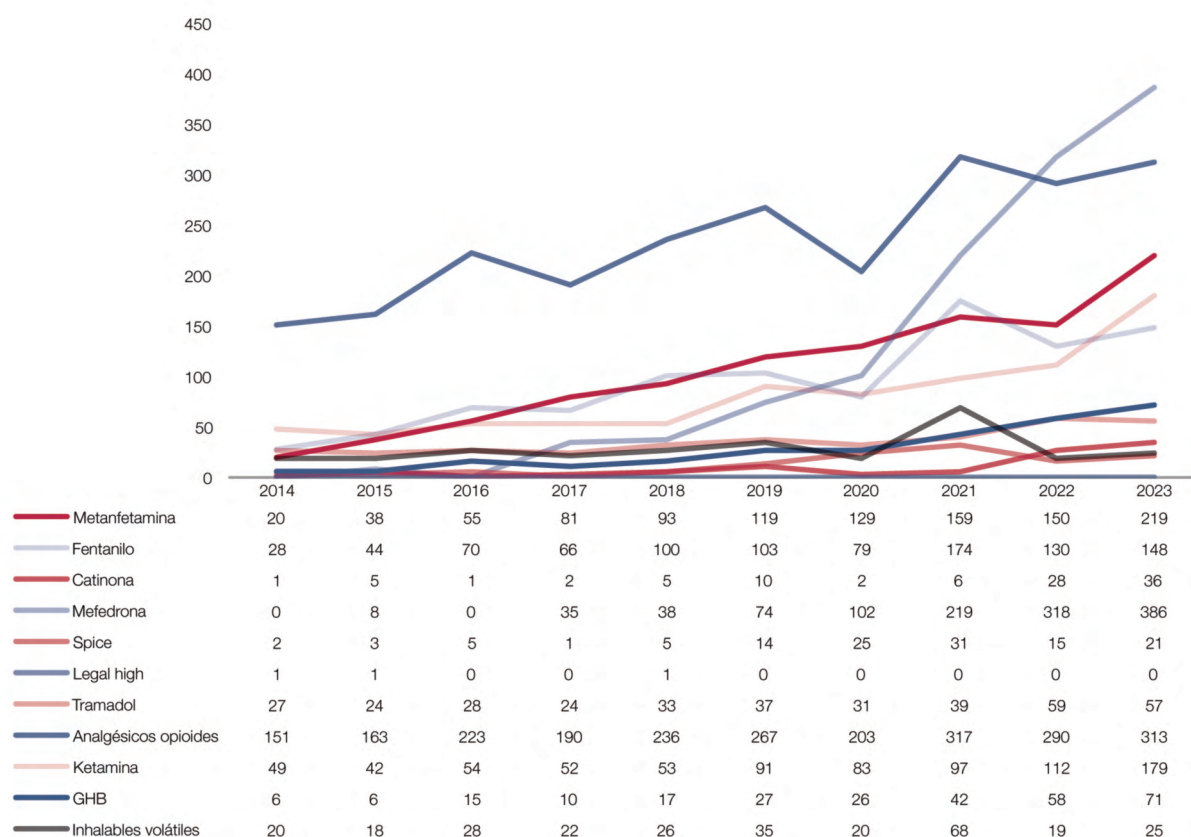

FUENTE: OEDA. Indicador Admisiones a tratamiento por consumo de sustancias psicoactivas.

Figura 2.1.13. Número* de inyectores admitidos a tratamiento por abuso o dependencia de sustancias psicoactivas (total admitidos a tratamiento). España, 1996-2023.

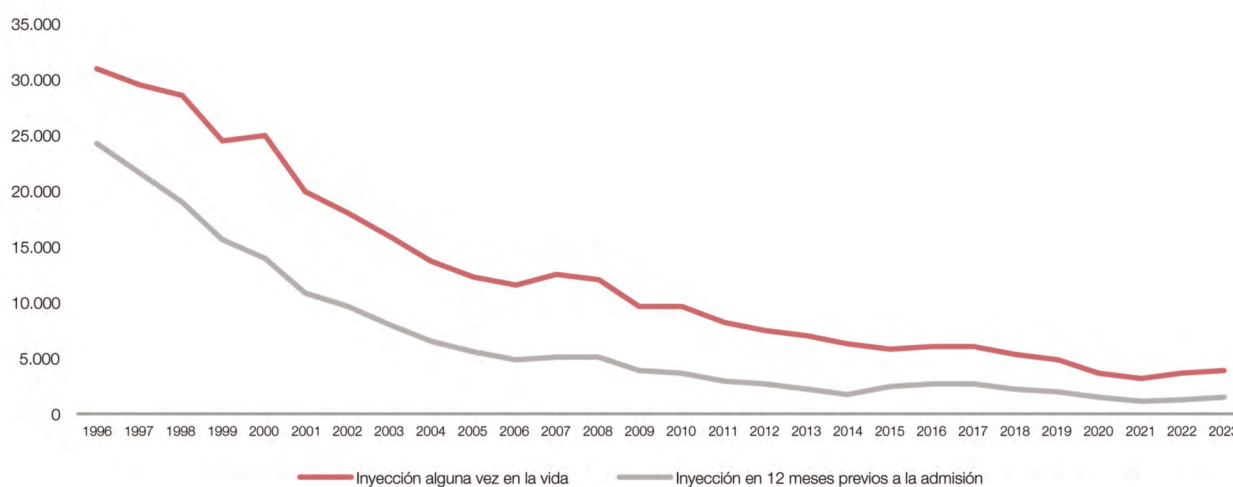

* Para los datos de este gráfico se utiliza una estimación basada en los porcentajes válidos.

** En 2014 varias CCAA no aportaron datos de inyección debido a la modificación del protocolo del indicador.

FUENTE: OEDA. Indicador Admisiones a tratamiento por consumo de sustancias psicoactivas.

	Inyección alguna vez en la vida	Inyección en 12 meses previos a la admisión
1996	31.046	24.224
1997	29.419	21.605
1998	28.527	18.910
1999	24.520	15.562
2000	24.941	13.955
2001	19.988	10.898
2002	17.950	9.583
2003	15.806	7.966
2004	13.605	6.516
2005	12.252	5.620
2006	11.601	4.892
2007	12.487	5.055
2008	12.066	5.050
2009	9.637	3.763
2010	9.697	3.549
2011	8.195	3.010
2012	7.580	2.562
2013	7.026	2.237
2014	6.360	1.664
2015	5.904	2.413
2016	6.117	2.621
2017	5.946	2.691
2018	5.223	2.161
2019	4.877	1.977
2020	3.692	1.545
2021	3.161	1.119
2022	3.719	1.247
2023	3.825	1.370

* Para los datos de este gráfico se utiliza una estimación basada en los porcentajes válidos.

** En 2014 varias CCAA no aportaron datos de inyección debido a la modificación del protocolo del indicador.

FUENTE: OEDA. Indicador Admisiones a tratamiento por consumo de sustancias psicoactivas.

Figura 2.1.14. Número* de inyectores admitidos a tratamiento por abuso o dependencia de sustancias psicoactivas (admitidos a tratamiento por primera vez). España, 1996-2023.

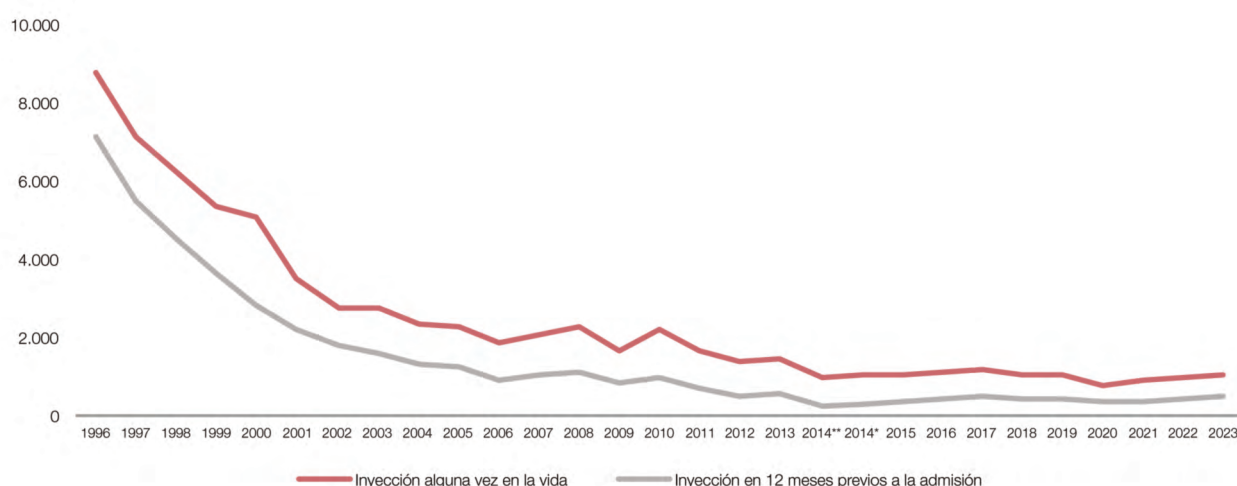

	Inyección alguna vez en la vida	Inyección en 12 meses previos a la admisión
1996	8.801	7.132
1997	7.154	5.488
1998	6.247	4.526
1999	5.315	3.655
2000	5.055	2.793
2001	3.483	2.181
2002	2.765	1.801
2003	2.722	1.583
2004	2.356	1.303
2005	2.283	1.228
2006	1.879	928
2007	2.073	1.060
2008	2.271	1.124
2009	1.687	866
2010	2.196	979
2011	1.635	702
2012	1.393	523
2013	1.457	530
2014**	974	242
2014*	1.065	261
2015	1.038	367
2016	1.141	416
2017	1.150	471
2018	1.039	392
2019	1.034	428
2020	752	335
2021	873	361
2022	958	439
2023	1.065	522

* Para los datos de este gráfico se utiliza una estimación basada en los porcentajes válidos.

** En 2014 varias CCAA no aportaron datos de inyección debido a la modificación del protocolo del indicador.

FUENTE: OEDA. Indicador Admisiones a tratamiento por consumo de sustancias psicoactivas.

Figura 2.1.15. Edad media de admisión a tratamiento y edad del primer consumo de los admitidos a tratamiento por abuso o dependencia de heroína (total de tratados). España, 1987-2023.

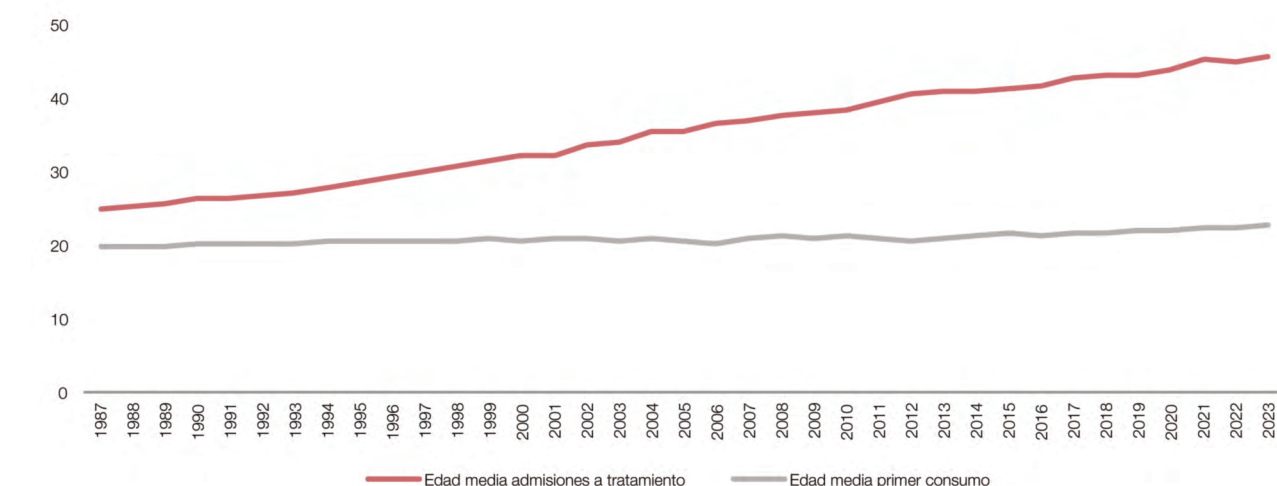

	Edad media admisiones a tratamiento	Edad media primer consumo
1987	24,8	19,7
1988	25,4	19,8
1989	25,7	19,8
1990	26,2	20,0
1991	26,4	20,3
1992	26,6	20,3
1993	27,2	20,3
1994	27,8	20,6
1995	28,5	20,6
1996	29,3	20,6
1997	30,0	20,7
1998	30,7	20,6
1999	31,3	20,8
2000	32,0	20,6
2001	32,0	20,8
2002	33,6	20,9
2003	33,9	20,7
2004	35,4	20,8
2005	35,6	20,6
2006	36,4	20,3
2007	36,8	21,0
2008	37,5	21,1
2009	37,9	20,9
2010	38,4	21,4
2011	39,3	20,8
2012	40,4	20,7
2013	40,8	20,9
2014	40,9	21,1
2015	41,3	21,5
2016	41,6	21,1
2017	42,6	21,5
2018	43,0	21,7
2019	43,2	22,0
2020	43,8	22,1
2021	45,1	22,2
2022	45,1	22,4
2023	45,7	22,7

Nota: Las edades medias de inicio de consumo correspondientes a 2016 se han calculado excluyendo los datos de la Comunidad Autónoma de Cataluña por problemas de notificación.

FUENTE: OEDA. Indicador Admisiones a tratamiento por consumo de sustancias psicoactivas.

Figura 2.1.16. Edad media de admisión a tratamiento y edad del primer consumo de los admitidos a tratamiento por abuso o dependencia de heroína (tratados por primera vez). España, 1991-2023.

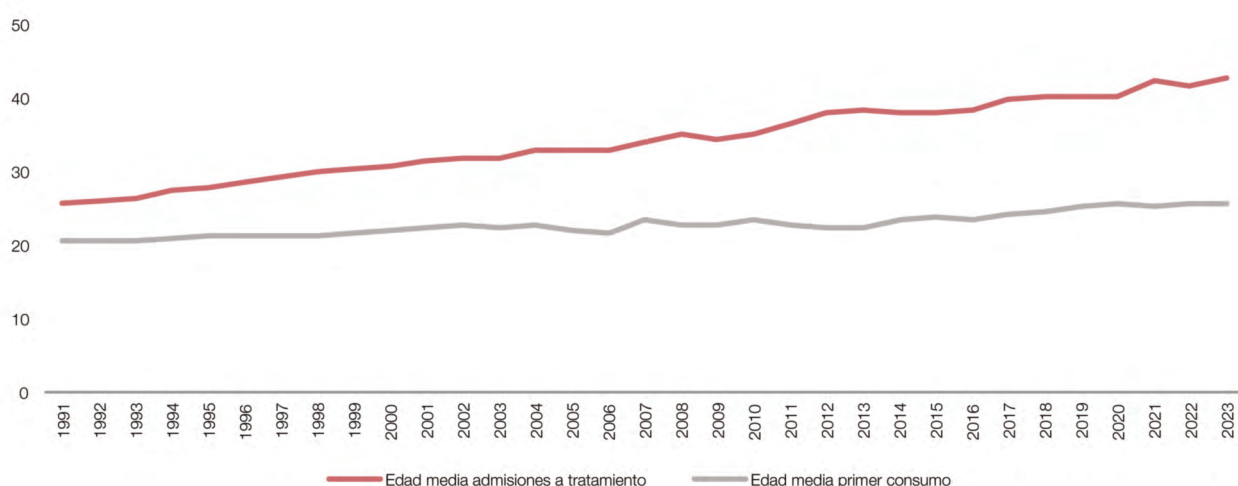

	Edad media admisiones a tratamiento	Edad media primer consumo
1991	25,7	20,6
1992	26,0	20,6
1993	26,4	20,7
1994	27,3	21,0
1995	27,9	21,2
1996	28,6	21,3
1997	29,2	21,4
1998	29,9	21,2
1999	30,3	21,8
2000	30,9	22,1
2001	31,4	22,3
2002	31,8	22,6
2003	31,9	22,3
2004	33,0	22,8
2005	33,0	22,0
2006	33,0	21,5
2007	34,1	23,3
2008	35,0	22,9
2009	34,5	22,8
2010	35,0	23,5
2011	36,7	22,6
2012	38,1	22,4
2013	38,2	22,3
2014	37,9	23,5
2015	38,0	23,8
2016	38,2	23,5
2017	39,9	24,1
2018	40,1	24,6
2019	40,1	25,3
2020	40,1	25,5
2021	42,4	25,3
2022	41,7	25,5
2023	42,7	25,8

Nota: Las edades medias de inicio de consumo correspondientes a 2016 se han calculado excluyendo los datos de la Comunidad Autónoma de Cataluña por problemas de notificación.

FUENTE: OEDA. Indicador Admisiones a tratamiento por consumo de sustancias psicoactivas.

Figura 2.1.17. Edad media de admisión a tratamiento y edad del primer consumo de los admitidos a tratamiento por abuso o dependencia de cocaína general (total de tratados). España, 1987-2023.

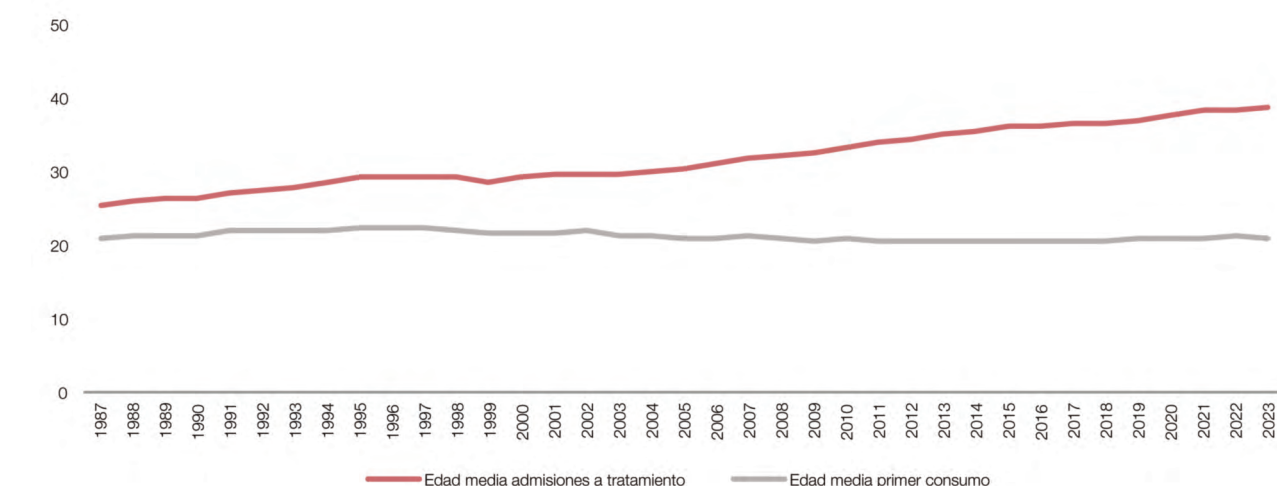

	Edad media admisiones a tratamiento	Edad media primer consumo
1987	25,4	20,9
1988	26,1	21,3
1989	26,2	21,2
1990	26,5	21,4
1991	27,0	21,9
1992	27,6	22,1
1993	27,9	22,0
1994	28,5	22,0
1995	29,1	22,5
1996	29,3	22,3
1997	29,1	22,2
1998	29,1	22,1
1999	28,6	21,7
2000	29,1	21,5
2001	29,8	21,6
2002	29,8	21,9
2003	29,8	21,3
2004	30,0	21,3
2005	30,5	21,0
2006	31,2	20,8
2007	31,7	21,2
2008	32,1	21,0
2009	32,5	20,7
2010	33,3	20,9
2011	33,9	20,7
2012	34,5	20,7
2013	35,0	20,6
2014	35,3	20,6
2015	36,0	20,7
2016	36,0	20,4
2017	36,6	20,6
2018	36,6	20,7
2019	36,9	20,9
2020	37,5	21,0
2021	38,4	21,0
2022	38,5	21,1
2023	38,7	21,0

Nota: Las edades medias de inicio de consumo correspondientes a 2016 se han calculado excluyendo los datos de la Comunidad Autónoma de Cataluña por problemas de notificación.

FUENTE: OEDA. Indicador Admisiones a tratamiento por consumo de sustancias psicoactivas.

Figura 2.1.18. Edad media de admisión a tratamiento y edad del primer consumo de los admitidos a tratamiento por abuso o dependencia de cocaína (tratados por primera vez). España, 1991-2023.

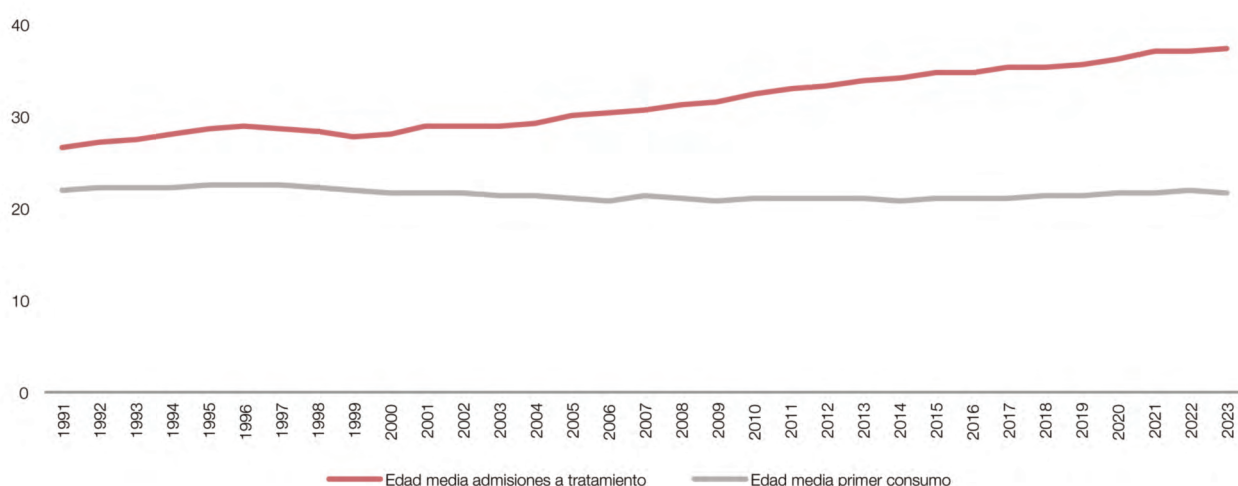

	Edad media admisiones a tratamiento	Edad media primer consumo
1991	26,6	21,9
1992	27,2	22,3
1993	27,6	22,3
1994	28,2	22,2
1995	28,6	22,6
1996	28,8	22,4
1997	28,6	22,4
1998	28,4	22,2
1999	27,8	21,9
2000	28,2	21,6
2001	29,0	21,8
2002	28,8	21,7
2003	28,8	21,5
2004	29,1	21,4
2005	30,0	21,1
2006	30,4	20,9
2007	30,8	21,5
2008	31,2	21,1
2009	31,6	20,9
2010	32,4	21,2
2011	33,0	21,1
2012	33,4	21,1
2013	33,9	21,0
2014	34,1	20,8
2015	34,8	21,1
2016	34,8	21,1
2017	35,4	21,2
2018	35,3	21,4
2019	35,7	21,5
2020	36,3	21,8
2021	37,2	21,8
2022	37,2	21,9
2023	37,5	21,7

Nota: Las edades medias de inicio de consumo correspondientes a 2016 se han calculado excluyendo los datos de la Comunidad Autónoma de Cataluña por problemas de notificación.

FUENTE: OEDA. Indicador Admisiones a tratamiento por consumo de sustancias psicoactivas.

Figura 2.1.19. Número de admisiones a tratamiento (primera vez) por abuso o dependencia de heroína, según la vía principal de administración de esta droga. España, 1991-2023.

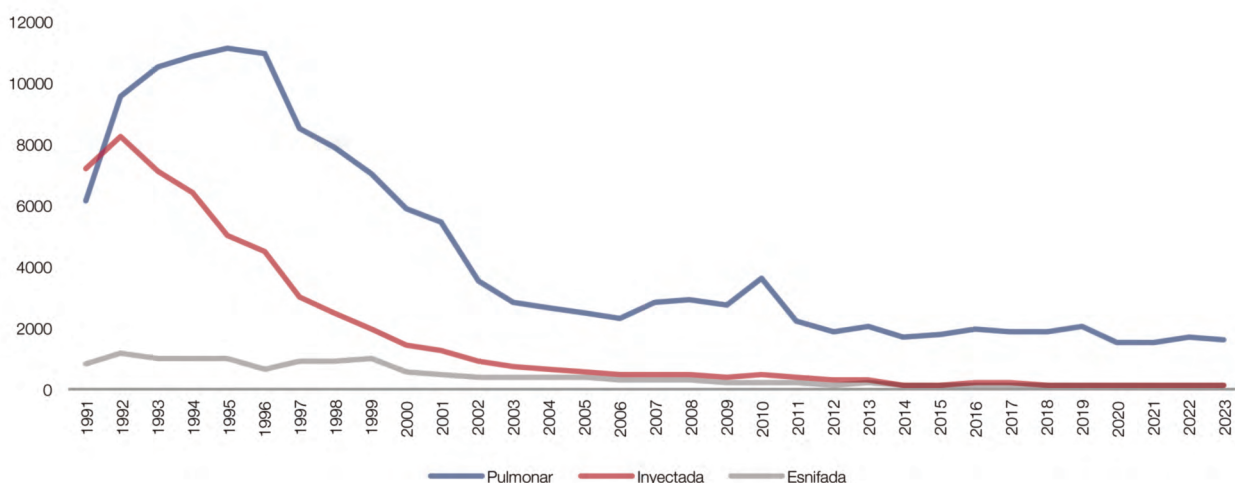

	Pulmonar	Inyectada	Esnifada
1991	6.188	7.164	822
1992	9.585	8.232	1.219
1993	10.493	7.129	995
1994	10.873	6.435	978
1995	11.161	5.033	1.028
1996	10.934	4.488	696
1997	8.487	3.011	887
1998	7.884	2.518	910
1999	7.033	1.969	968
2000	5.917	1.414	532
2001	5.461	1.276	471
2002	3.540	894	399
2003	2.805	748	386
2004	2.690	648	358
2005	2.487	544	350
2006	2.320	486	303
2007	2.842	470	327
2008	2.891	455	285
2009	2.719	386	256
2010	3.589	465	258
2011	2.211	365	201
2012	1.870	276	159
2013	2.047	283	175
2014	1.670	154	125
2015	1.831	167	145
2016	1.982	186	146
2017	1.870	209	147
2018	1.892	141	128
2019	2.039	147	150
2020	1.524	104	99
2021	1.568	90	101
2022	1.664	94	114
2023	1.619	110	92

Nota: El sumatorio puede o no coincidir con el total debido a la existencia de casos con valores desconocidos en la variable vía de administración y la existencia de otras vías de administración.

FUENTE: OEDA. Indicador Admisiones a tratamiento por consumo de sustancias psicoactivas.

Figura 2.1.20. Porcentaje de admisiones a tratamiento (primera vez) por abuso o dependencia de heroína, según la vía principal de administración de esta droga. España, 1991-2023.

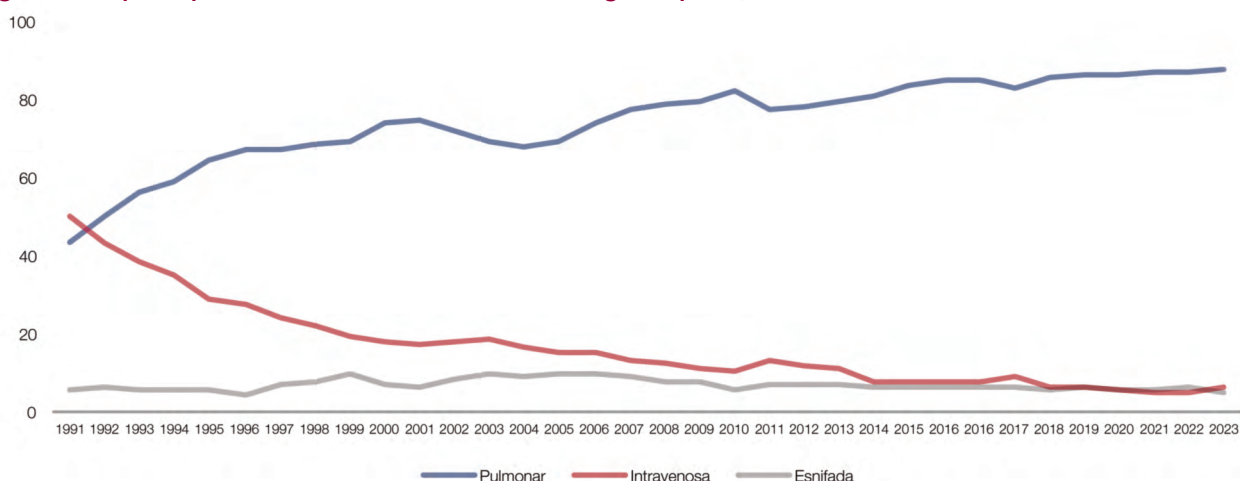

	Pulmonar	Intravenosa	Esnifada
1991	43,4	50,3	5,8
1992	50,0	42,9	6,4
1993	56,1	38,1	5,3
1994	59,2	35,0	5,3
1995	64,5	29,1	5,9
1996	67,0	27,5	4,3
1997	67,2	23,8	7,0
1998	68,3	21,8	7,9
1999	69,3	19,4	9,5
2000	74,1	17,7	6,7
2001	74,9	17,5	6,5
2002	71,8	18,1	8,1
2003	69,3	18,5	9,5
2004	68,0	16,4	9,0
2005	69,0	15,1	9,7
2006	73,8	15,5	9,6
2007	77,4	12,8	8,9
2008	78,5	12,4	7,7
2009	79,7	11,3	7,5
2010	82,0	10,6	5,9
2011	77,7	12,8	7,1
2012	78,3	11,6	6,7
2013	79,6	11,0	6,8
2014	80,6	7,4	6,0
2015	83,7	7,6	6,6
2016	84,7	7,9	6,2
2016	84,7	7,9	6,2
2017	83,0	9,3	6,5
2018	85,8	6,4	5,8
2019	86,1	6,2	6,3
2020	86,1	5,9	5,6
2021	87,1	5,0	5,6
2022	87,2	4,9	6,0
2023	87,7	6,0	5,0

Nota: El sumatorio puede no coincidir con el total debido a la existencia de casos con valores desconocidos en la variable vía de administración y la existencia de otras vías de administración.
FUENTE: OEDA. Indicador Admisiones a tratamiento por consumo de sustancias psicoactivas.

Figura 2.1.21. Número de admisiones a tratamiento (primera vez) por abuso o dependencia de cocaína (general), según la vía principal de administración de esta droga. España, 1991-2023.

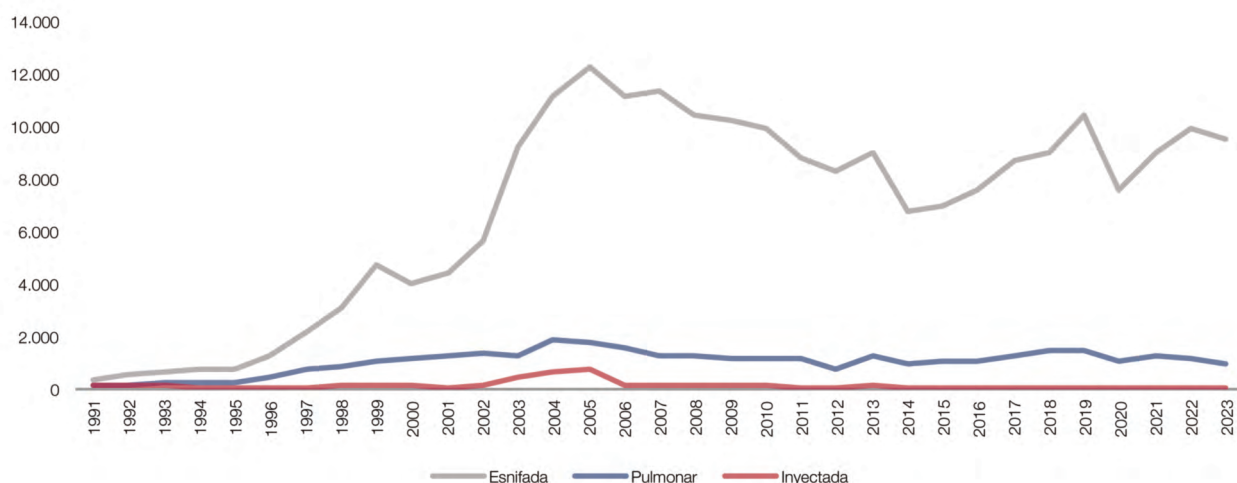

	Esnifada	Pulmonar	Inyectada
1991	315	139	109
1992	547	196	121
1993	611	278	108
1994	714	238	97
1995	739	287	74
1996	1.307	413	82
1997	2.172	741	100
1998	3.073	856	128
1999	4.777	1.048	128
2000	4.067	1.172	105
2001	4.413	1.284	91
2002	5.613	1.403	156
2003	9.228	1.242	485
2004	11.140	1.837	693
2005	12.298	1.755	793
2006	11.155	1.617	103
2007	11.393	1.295	130
2008	10.391	1.276	117
2009	10.272	1.139	136
2010	9.952	1.203	166
2011	8.787	1.205	97
2012	8.346	781	95
2013	8.995	1.320	129
2014	6.798	986	56
2015	7.005	1.078	30
2016	7.564	1.107	33
2017	8.730	1.304	36
2018	9.030	1.435	41
2019	10.464	1.482	35
2020	7.626	1.087	26
2021	9.006	1.226	39
2022	9.887	1.150	37
2023	9.484	1.010	29

Nota: El sumatorio puede o no coincidir con el total debido a la existencia de casos con valores desconocidos en la variable vía de administración y la existencia de otras vías de administración.

FUENTE: OEDA. Indicador Admisiones a tratamiento por consumo de sustancias psicoactivas.

Figura 2.1.22. Porcentaje de admisiones a tratamiento (primera vez) por abuso o dependencia de cocaína (en general), según la vía principal de administración de esta droga. España, 1991-2023.

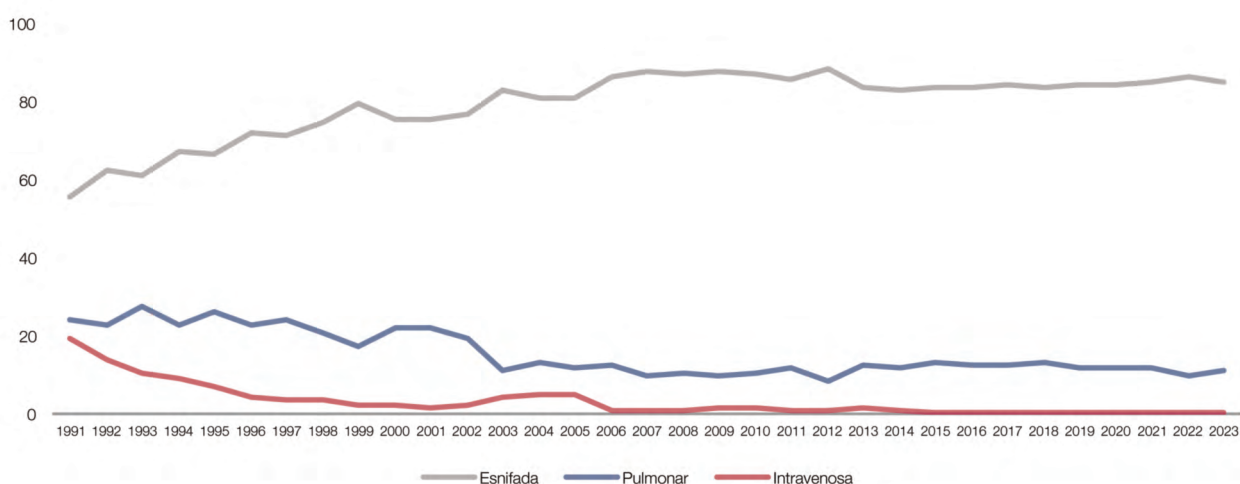

	Esnifada	Pulmonar	Intravenosa
1991	55,4	24,4	19,2
1992	62,7	22,5	13,9
1993	60,8	27,7	10,7
1994	67,4	22,5	9,2
1995	66,5	25,8	6,7
1996	71,7	22,6	4,5
1997	71,0	24,2	3,3
1998	74,8	20,8	3,3
1999	79,5	17,4	2,1
2000	75,2	21,7	1,9
2001	75,2	21,9	1,6
2002	77,0	19,2	2,1
2003	83,0	11,2	4,4
2004	80,9	13,3	4,8
2005	80,6	11,5	5,2
2006	86,0	12,5	0,8
2007	88,0	10,0	1,0
2008	86,9	10,7	1,0
2009	87,7	9,7	1,2
2010	86,8	10,5	1,4
2011	85,5	11,7	0,9
2012	88,3	8,3	1,0
2013	83,8	12,3	1,2
2014	82,6	12,0	0,7
2015	83,5	12,9	0,4
2016	83,9	12,3	0,4
2017	84,3	12,6	0,3
2018	83,6	13,3	0,4
2019	84,2	11,9	0,3
2020	84,4	12,0	0,3
2021	85,1	11,6	0,4
2022	86,1	10,0	0,3
2023	84,7	11,0	0,3

Nota: El sumatorio puede o no coincidir con el total debido a la existencia de casos con valores desconocidos en la variable vía de administración y la existencia de otras vías de administración.

FUENTE: OEDA. Indicador Admisiones a tratamiento por consumo de sustancias psicoactivas.

Figura 2.1.23. Proporción de admisiones a tratamiento (primera vez) por abuso o dependencia de heroína, cuya vía principal de administración era parenteral, según CCAA (%). España, 2016-2023.

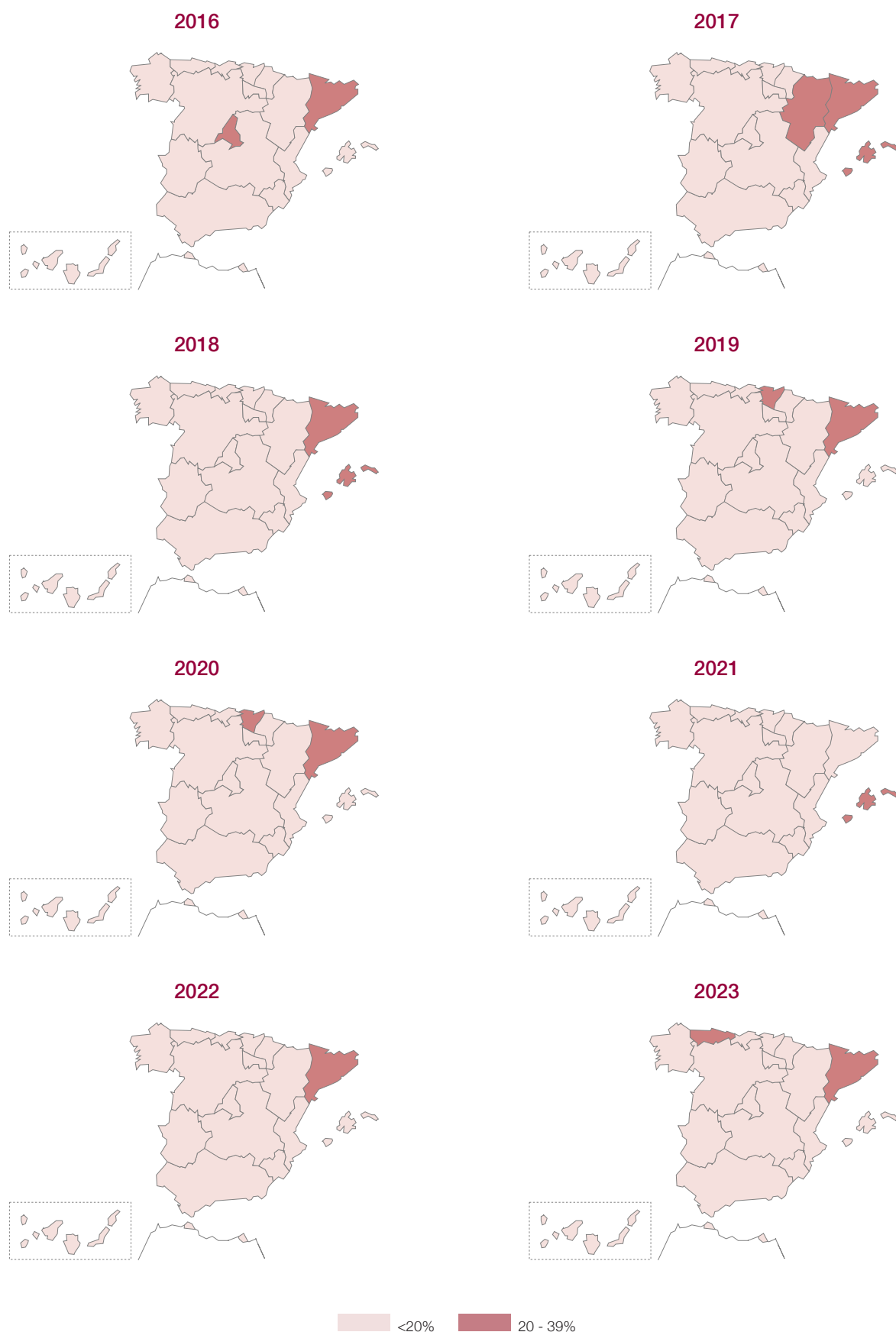

FUENTE: OEDA. Indicador Admisiones a tratamiento por consumo de sustancias psicoactivas.

Figura 2.1.24. Evolución del porcentaje de personas admitidas a tratamiento por abuso o dependencia de alcohol, según la droga ilegal consumida (durante los 30 días previos a la admisión). España, 2005-2023.

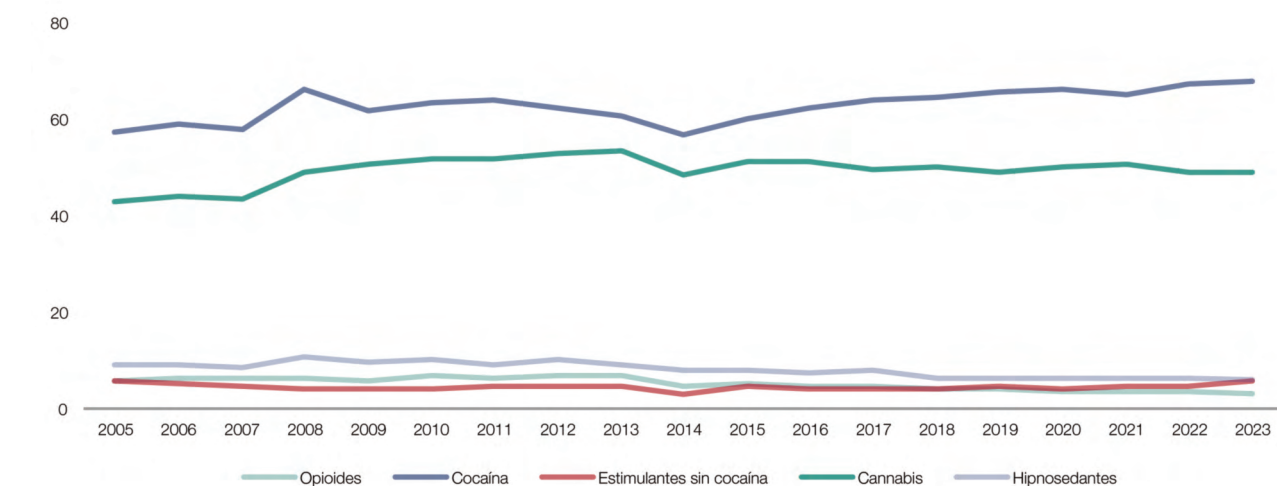

	Opioides	Cocaína	Estimulantes sin cocaína	Cannabis	Hipnosedantes
2005	5,7	57,4	5,9	42,7	8,9
2006	6,1	58,7	5,2	44,1	9,0
2007	6,4	58,0	4,6	43,3	8,5
2008	6,1	66,1	4,3	49,1	10,6
2009	5,9	61,5	3,9	50,9	9,8
2010	6,6	63,4	4,3	52,0	9,9
2011	6,5	63,7	4,9	51,6	9,3
2012	7,1	62,1	4,6	52,9	10,1
2013	6,7	60,8	4,8	53,5	9,1
2014	4,5	56,7	2,8	48,3	8,1
2015	5,3	60,3	4,4	51,4	8,2
2016	4,4	62,3	4,1	51,1	7,3
2017	4,5	64,0	4,0	49,5	8,0
2018	4,1	64,5	3,9	50,0	6,3
2019	3,8	65,5	4,6	48,8	6,2
2020	3,6	65,9	4,1	50,3	6,2
2021	3,6	64,9	4,5	50,4	6,4
2022	3,4	67,1	4,8	49,1	6,5
2023	3,1	67,9	5,8	49,0	6,0

Nota: El 67,92 (n=18.742) de los admitidos a tratamiento por alcohol sólo han consumido alcohol (30 días previos a admisión a tratamiento). Los porcentajes de esta tabla están calculados sobre el 32,07% restante (n=9.028).

FUENTE: OEDA. Indicador Admisiones a tratamiento por consumo de sustancias psicoactivas.

Tabla 2.1.1. Número y porcentaje de personas admitidas a tratamiento por alcohol, según hayan consumido, en los 30 días previos a la admisión a tratamiento, sólo alcohol o alcohol y otras drogas. España, 2013-2023.

	2013		2014		2015		2016		2017	
	Nº	%	Nº	%	Nº	%	Nº	%	Nº	%
Sólo alcohol	21.264	74,2	21.264	76,9	21.041	76,6	20.251	76,0	19.361	75,2
Alcohol y otras drogas	7.388	25,8	6.394	23,1	6.428	23,4	6.404	24,0	6.392	24,8
Una droga más	5.134	17,9	4.725	17,1	4.729	17,2	4.733	17,8	4.695	18,2
Dos drogas más	1.781	6,2	1.379	5,0	1.424	5,2	1.411	5,3	1.403	5,4
Tres o más drogas	473	1,7	290	1,0	275	1,0	260	0,9	294	1,1

	2018		2019		2020		2021		2022		2023	
	Nº	%	Nº	%	Nº	%	Nº	%	Nº	%	Nº	%
Sólo alcohol	19.211	74,5	19.742	72,6	14.705	73,5	18.742	74,6	19.754	73,0	19.115	67,9
Alcohol y otras drogas	6.585	25,5	7.467	27,4	5.312	26,5	6.398	25,4	7.288	27,0	9.028	32,1
Una droga más	4.870	18,9	5.597	20,6	3.857	19,3	4.641	18,5	5.295	19,6	6.853	24,4
Dos drogas más	1.452	5,6	1.569	5,8	1.238	6,2	1.519	6,0	1.672	6,2	1.809	6,4
Tres o más drogas	263	1,0	301	1,1	217	1,0	238	0,9	321	1,2	366	1,3

FUENTE: OEDA. Indicador Admisiones a tratamiento por consumo de sustancias psicoactivas.

Figura 2.1.25. Prevalencia de infección por VIH (total y según sexo) entre los admitidos a tratamiento por abuso o dependencia de sustancias psicoactivas que han utilizado la vía inyectada en el último año y que conocían su estado serológico (%). España, 1996-2023.

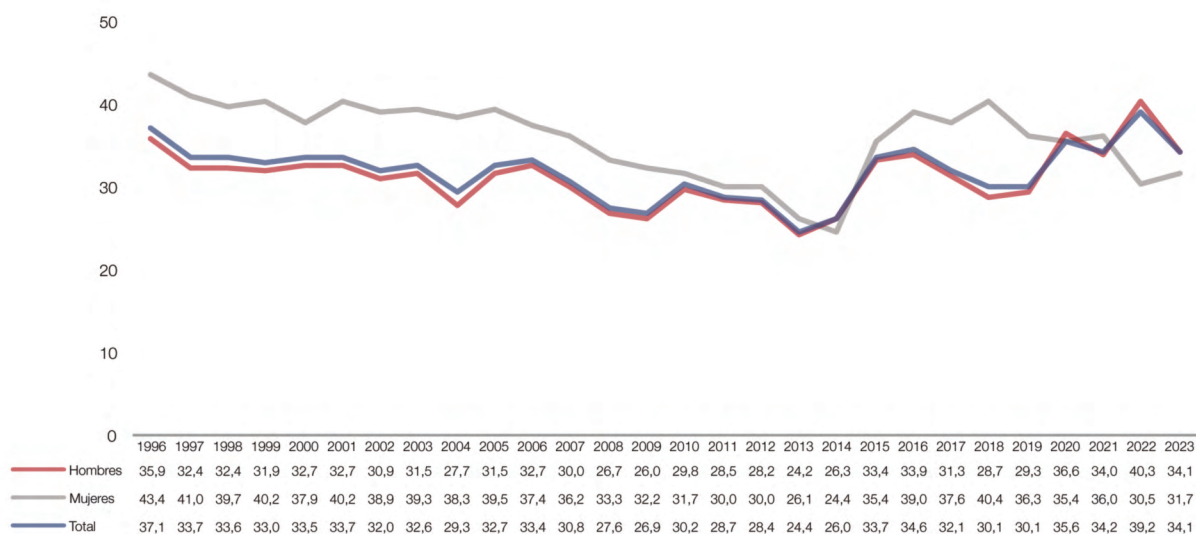

Los porcentajes están calculados sobre el número de casos con información sobre el estado serológico VIH y sobre las variables de cruce.

FUENTE: OEDA. Indicador Admisiones a tratamiento por consumo de sustancias psicoactivas.

Figura 2.1.26. Prevalencia (%) de infección por VIH entre los admitidos a tratamiento por abuso o dependencia de sustancias psicoactivas que han utilizado la vía inyectada en el último año y que conocían su estado serológico, según grupos de edad. España, 1996-2023.

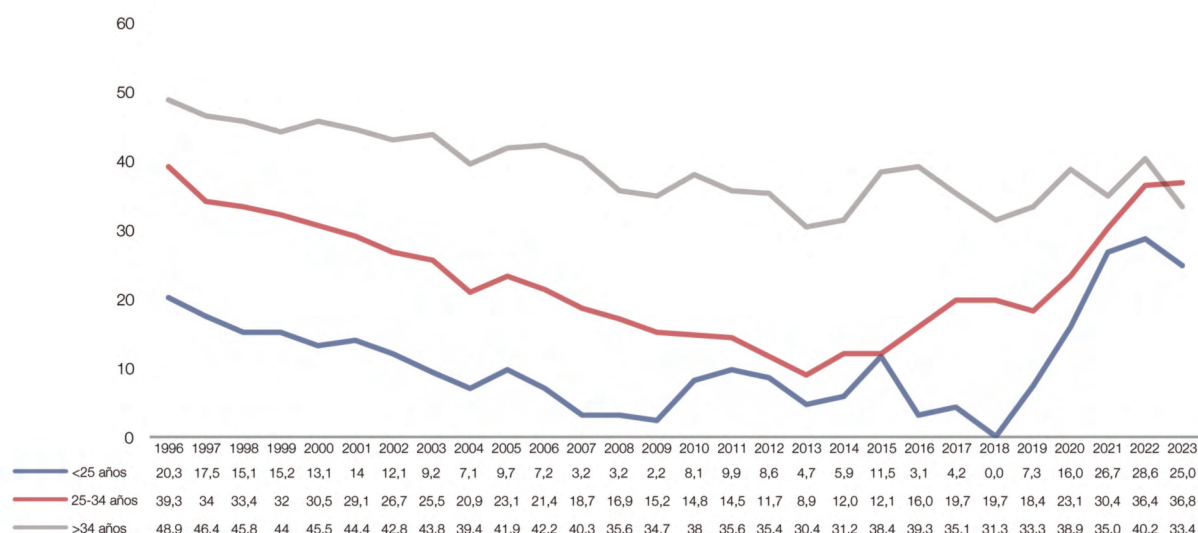

Los porcentajes están calculados sobre el número de casos con información sobre el estado serológico VIH y sobre las variables de cruce.

FUENTE: OEDA. Indicador Admisiones a tratamiento por consumo de sustancias psicoactivas.

Tabla 2.1.2. Número y proporción de admisiones a tratamiento por abuso o dependencia de sustancias psicoactivas, según droga principal (%). España, 2023.

Droga principal por la que es admitido a tratamiento	Número de admisiones a tratamiento	% respecto al total de admisiones
Cocaína	24.323	31,7
Cocaína polvo	21.290	27,7
Cocaína base	2.947	3,8
Opioides	8.467	11,0
Heroína	7.513	9,8
Metadona (mal uso)	316	0,4
Otros opioides	638	0,8
Cannabis	12.671	16,5
Hipnosedantes	1.129	1,5
Estimulantes	1.739	2,2
Anfetaminas/metanfetamina	1.085	1,4
Éxtasis y derivados	158	0,2
Otros estimulantes	496	0,6
Alucinógenos	196	0,3
Inhalantes volátiles	25	0,0
Otras drogas ilegales	85	0,1
Alcohol	28.143	36,7
Total drogas ilegales	48.635	
Total drogas ilegales y alcohol	76.789	

FUENTE: OEDA. Indicador Admisiones a tratamiento por consumo de sustancias psicoactivas.

Tabla 2.1.3. Número y proporción de admisiones a tratamiento por abuso o dependencia de sustancias psicoactivas, según droga principal por sexo. España, 2023.

	Hombres		Mujeres	
	Nº	%	Nº	%
Cocaína	20.373	33,8	3.950	23,8
Cocaína polvo	17.888	29,7	3.402	20,5
Cocaína base	2.418	4,0	529	3,2
Opioides	7.081	11,8	1.386	8,4
Heroína	6.419	10,7	1.094	6,6
Metadona (mal uso)	252	0,4	64	0,4
Otros opioides	410	0,7	228	1,4
Cannabis	9.751	16,2	2.920	17,6
Hipnosedantes	655	1,1	474	2,9
Estimulantes	1.488	2,4	251	1,5
Anfetaminas/metanfetamina	882	1,4	203	1,2
Éxtasis y derivados	127	0,2	31	0,2
Otros estimulantes	479	0,8	17	0,1
Alucinógenos	160	0,3	36	0,2
Inhalantes volátiles	20	0,0	5	0,0
Otras drogas ilegales	64	0,1	21	0,1
Alcohol	20.599	34,2	7.544	45,5
Total drogas ilegales	39.592	–	9.043	–
Total drogas ilegales y alcohol	60.194	–	16.595	–

Nota: El sumario puede o no coincidir con el total debido a la existencia de casos con valores desconocidos en la variable sexo

FUENTE: OEDA. Indicador Admisiones a tratamiento por consumo de sustancias psicoactivas.

Tabla 2.1.4. Número y porcentaje de admisiones a tratamiento por abuso o dependencia de sustancias psicoactivas, según droga principal. España, 2019-2023.

	2019		2020		2021		2022		2023	
	Nº	%	Nº	%	Nº	%	Nº	%	Nº	%
Cocaína	22.345	28,9	17.490	29,9	20.741	29,8	21.818	29,9	24.323	31,7
Cocaína polvo	19.627	25,4	15.357	26,2	17.989	25,9	19.314	26,5	21.290	27,7
Cocaína base	2.710	3,5	2.122	3,6	2.719	3,9	2.429	3,3	2.947	3,8
Opioides	11.170	14,5	8.502	14,5	8.518	12,3	8.553	11,7	8.467	11,0
Heroína	9.904	12,8	7.652	13,1	7.419	10,7	7.585	10,4	7.513	9,8
Metadona (mal uso)	461	0,6	289	0,5	335	0,5	352	0,5	316	0,4
Otros opioides	805	1,0	560	1,0	764	1,1	616	0,8	638	0,8
Cannabis	14.202	18,4	10.587	18,1	12.350	17,8	12.574	17,2	12.671	16,5
Hipnosedantes	992	1,3	824	1,4	1.077	1,5	1.079	1,5	1.129	1,5
Estimulantes	1.086	1,4	950	1,6	1.368	2,0	1.470	2,0	1.739	2,2
Anfetaminas/metanfetamina	839	1,1	709	1,2	996	1,4	951	1,3	1.085	1,4
Éxtasis y derivados	96	0,1	72	0,1	91	0,1	122	0,2	158	0,2
Otros estimulantes	151	0,2	166	0,3	281	0,4	397	0,5	496	0,6
Alucinógenos	127	0,2	112	0,2	127	0,1	131	0,2	196	0,3
Inhalantes volátiles	35	0,0	20	0,0	68	0,1	19	0,0	25	0,0
Otras drogas ilegales	78	0,1	59	0,1	98	0,1	209	0,3	85	0,1
Alcohol	27.209	35,2	20.017	34,2	25.140	36,2	27.042	37,1	28.143	36,7
Total drogas ilegales	50.035	–	38.544	–	44.347	–	45.853	–	48.635	–
Total drogas ilegales y alcohol	77.244	–	58.561	–	69.487	–	72.895	–	76.789	–

FUENTE: OEDA. Indicador Admisiones a tratamiento por consumo de sustancias psicoactivas.

Figura 2.1.27. Porcentaje de admisiones a tratamiento por abuso o dependencia de sustancias psicoactivas, según droga principal, incluye alcohol (total de admitidos, admitidos por primera vez, menores de 18 años* y nacidos fuera de España) (%). España, 2023.

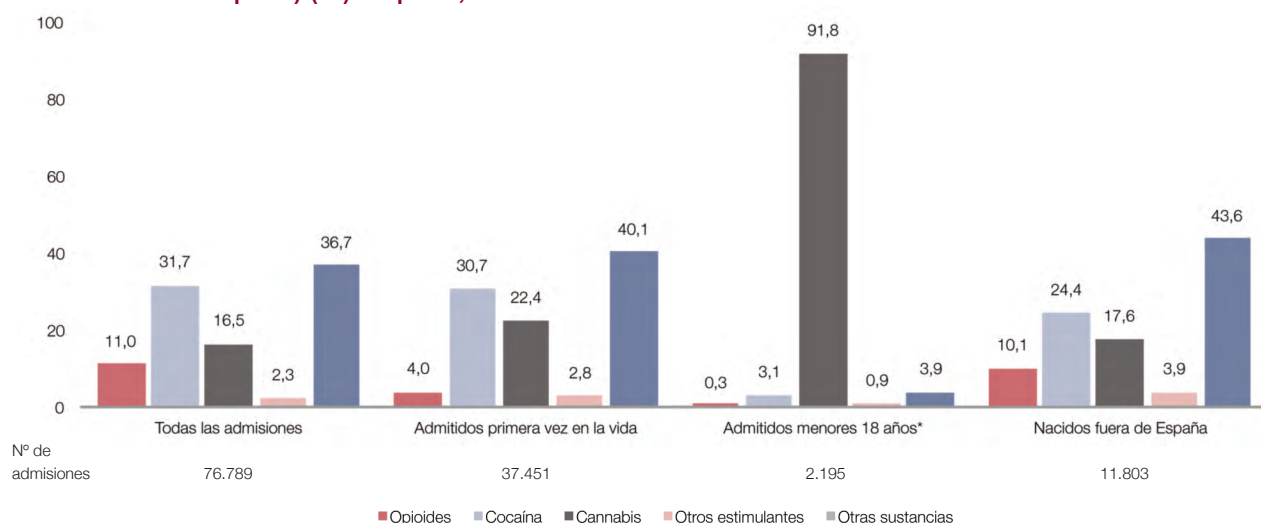

* Todos los admitidos a tratamiento menores de 18 años.

Nota: El porcentaje puede no sumar 100% debido a que en esta figura sólo se representan algunas drogas.

FUENTE: OEDA. Indicador Admisiones a tratamiento por consumo de sustancias psicoactivas.

Figura 2.1.28. Porcentaje de admisiones a tratamiento por abuso o dependencia de sustancias psicoactivas, según droga principal, sin alcohol (total de admitidos, admitidos por primera vez, menores de 18 años* y nacidos fuera de España) (%). España, 2023.

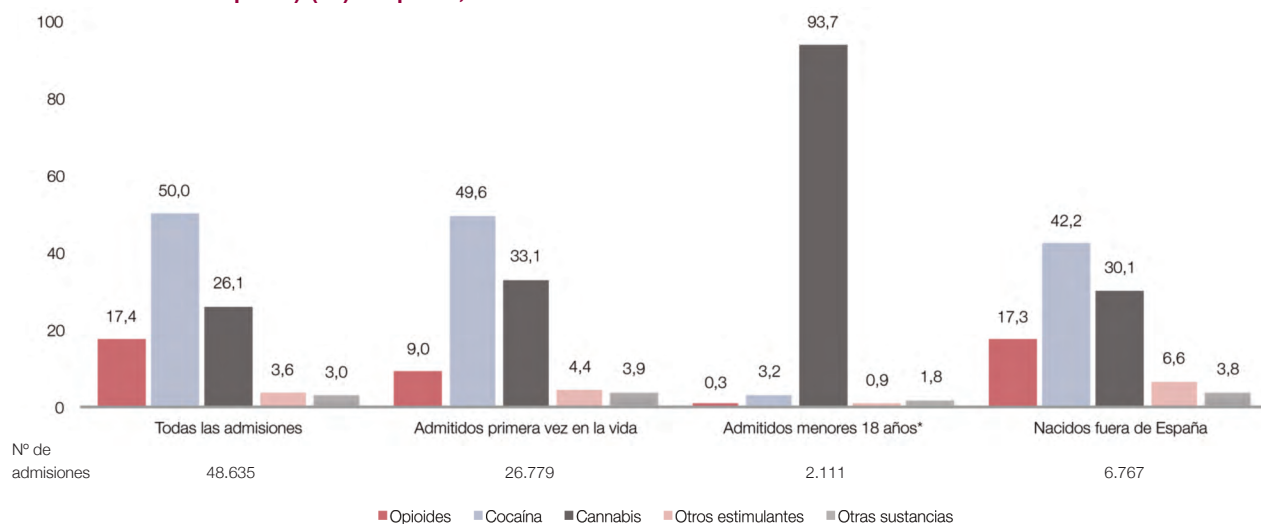

* Todos los admitidos a tratamiento menores de 18 años.

Nota: El porcentaje puede no sumar 100% debido a que en esta figura sólo se representan algunas drogas.

FUENTE: OEDA. Indicador Admisiones a tratamiento por consumo de sustancias psicoactivas.

Figura 2.1.29. Porcentaje de admisiones a tratamiento por abuso o dependencia de sustancias psicoactivas, según droga principal, sin alcohol, en función del sexo (total de admitidos, admitidos por primera vez, menores de 18 años* y nacidos fuera de España) (%). España, 2023.

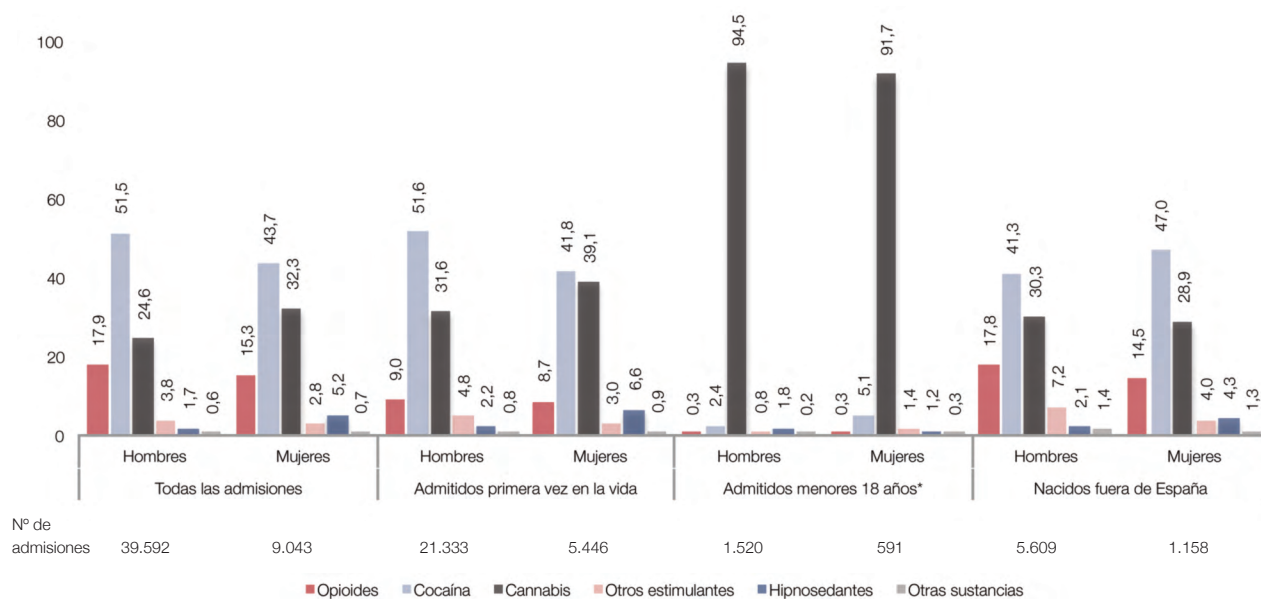

* Todos los admitidos a tratamiento menores de 18 años.

Nota: El sumatorio puede no coincidir con el total debido a la existencia de casos con valores desconocidos en la variable sexo.

FUENTE: OEDA. Indicador Admisiones a tratamiento por consumo de sustancias psicoactivas.

Figura 2.1.30. Número de casos y tasas por 100.000 habitantes de admisiones a tratamiento por consumo de sustancias psicoactivas, según comunidad/ciudad autónoma. España, 2023.

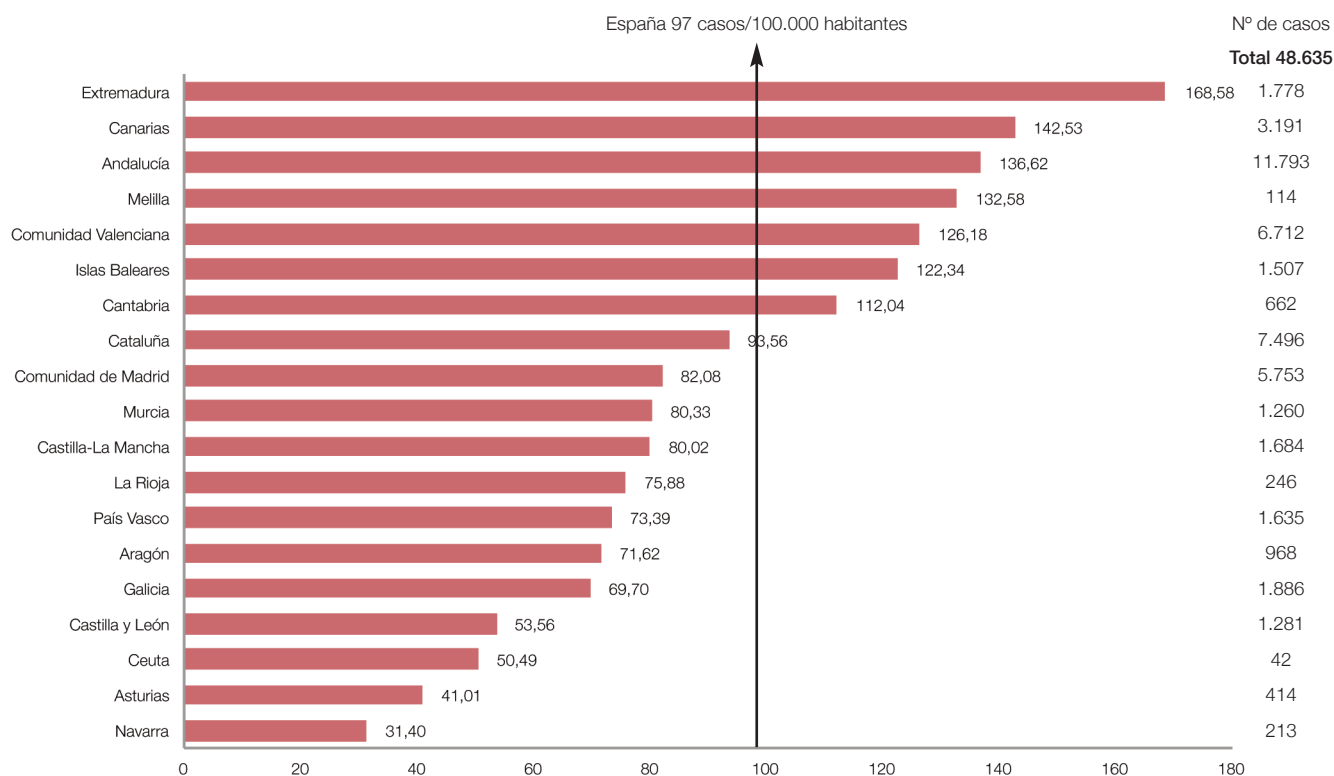

Cifras oficiales de población resultantes de la revisión del Padrón municipal a 1 de enero de 2023.

FUENTE: OEDA. Indicador Admisiones a tratamiento por consumo de sustancias psicoactivas.

Tabla 2.1.5. Características sociodemográficas y del consumo del total de admitidos a tratamiento por abuso o dependencia de sustancias psicoactivas ilegales y según hayan tenido tratamiento previo y según sexo. España, 2023.

	Total	Tratamiento previo*		Sexo*	
		Sí	No	Hombre	Mujer
Total	48.635	19.163	26.779	39.592	9.043
Tratamiento previo					
Sí	41,7	100	0,0	43,0	36,2
No	58,3	0,0	100	57,0	63,8
Edad	37,3	40,6	34,9	37,4	36,8
Sexo					
Hombre	41,7	100	0,0	43,0	36,2
Mujer	158,3	0,0	100,0	57,0	63,8
Máximo nivel de estudios					
Sin estudios	0,7	0,7	0,7	0,7	0,7
Primaria**	50,4	53,6	48,3	51,6	45,1
Secundaria	42,3	40,1	43,5	41,5	45,6
Ha finalizado estudios superiores ISCED 5 a 8	6,7	5,5	7,5	6,2	8,7
Situación laboral					
Trabajo	41,4	37,7	44,1	43,5	31,9
Parado no trabajado antes	6,3	6,3	6,1	6,0	7,3
Parado habiendo trabajado antes	36,2	40,5	33,5	35,5	39,6
Otras	16,1	15,5	16,3	15,0	21,2
Fuente de referencia principal					
Otros servicios de tratamiento de drogodependencias	4,2	7,8	1,6	4,1	4,4
Médico general, Atención Primaria de Salud	14,7	11,0	17,2	14,7	14,7
Hospitales u otros servicios de salud	8,8	7,1	10,0	7,8	13,4
Servicios Sociales	4,9	3,4	5,9	3,8	9,8
Prisión, centro de reforma o de internamiento para menores	5,1	7,4	3,1	5,6	2,6
Servicios legales o policiales	5,7	5,0	6,3	6,1	4,2
Empresas o empleador	0,1	0,1	0,1	0,1	0,1
Familiares y amigos	11,4	7,4	14,5	11,7	9,7
Iniciativa propia	43,8	50,0	39,6	44,8	39,4
Servicios de educación	0,6	0,3	0,8	0,6	1,0
Otra	0,7	0,5	0,8	0,7	0,9
Convivencia					
Solo/a	17,5	20,7	15,4	17,9	15,6
Únicamente con pareja	11,9	11,5	12,2	11,2	15,2
Únicamente con hijos/as	2,7	2,3	3,0	1,2	9,2
Con la pareja e hijos/as	16,5	15,3	17,4	17,2	13,2
Con padres o familia de origen	38,1	34,6	40,6	38,9	34,4
Con amigos/as	4,8	5,0	4,7	4,7	5,3
Detenido (Ej. centro penitenciario, centro de inserción social)	5,0	6,9	3,4	5,6	2,6
En instituciones no detenido (Ej. albergue)	3,5	3,9	3,3	3,3	4,4
Otros	0,9	0,8	0,8	0,8	1,1
Lugar vive					
Casas, pisos, apartamentos	87,2	82,9	90,6	86,6	89,5
Prisión, centro de reforma o de internamiento para menores	5,8	8,0	3,8	6,5	2,9
Otras instituciones	2,6	3,2	2,2	2,4	3,1
Pensiones, hoteles, hostales	0,4	0,5	0,3	0,4	0,4
Alojamiento inestable/ precarios	3,4	4,8	2,4	3,4	3,4
Otros lugares	0,7	0,6	0,7	0,7	0,7

	Total	Tratamiento previo*		Sexo*	
		Sí	No	Hombre	Mujer
Español o extranjero					
Español	85,9	88,2	84,4	85,6	87,0
Extranjero	14,1	11,8	15,6	14,4	13,0
Droga principal por la que es admitido a tratamiento (%)					
Opioides	17,4	29	9,0	17,9	15,3
Heroína	15,4	27,3	7,0	16,2	12,1
Metadona	0,6	0,8	0,5	0,6	0,7
Otros opioides	1,3	1,0	1,5	1,0	2,5
Cocaína	50,0	50,9	49,6	51,5	43,7
CLH Cocaína	43,8	43,6	44,2	45,2	37,6
Cocaína base	6,1	7,0	5,2	6,1	5,8
Estimulantes sin cocaína	3,6	2,6	4,4	3,7	2,7
Anfetaminasy metanfetaminas	2,3	2,1	2,4	2,2	2,2
MDMA y derivados	0,3	0,1	0,5	0,3	0,3
Hipnosedantes	2,3	1,2	3,1	1,7	5,2
Alucinógenos	0,4	0,3	0,5	0,4	0,4
Inhalables volátiles	0,1	0,0	0,1	0,1	0,1
Cannabis	26,1	15,9	33,1	24,6	32,3
Alcohol	0,0	0,0	0,0	0,0	0,0
Otras sustancias	0,2	0,1	0,3	0,1	0,2
Edad al inicio del consumo de la droga principal (años)	20,6	20,1	20,9	20,2	22,1
Frecuencia de consumo de la droga principal en 30 días previos a la admisión a tratamiento (%)					
Todos los días	45,6	42,9	47,4	44,8	49,2
4-6 días/semana	9,1	8,5	9,4	9,3	8,1
2-3 días/semana	15,3	14,1	16,1	15,8	13,3
1 día/semana	5,4	5,1	5,7	5,5	4,7
Menos de 1 día/semana	6,9	7,2	6,7	7,0	6,4
No consumió	17,7	22,3	14,6	17,6	18,3
Vía más frecuente de consumo de la droga principal en los últimos 30 días (%)					
Oral	6,9	5,6	7,8	6,1	10,3
Pulmonar	46,0	46,6	45,4	45,3	48,9
Intranasal	44,2	43,5	44,8	45,5	38,6
Parenteral	2,2	3,4	1,4	2,4	1,4
Otras	0,8	0,8	0,7	0,7	0,9
Se inyectó drogas alguna vez en la vida (%)	8,9	15,4	4,3	9,5	6,2
Se inyectó drogas en los últimos 12 meses (%)	3,2	4,7	2,1	3,5	1,7
Prevalencia VIH Mínima	3,0	4,3	2,3	3,2	2,4
Prevalencia VIH Máxima	9,1	9,3	8,7	9,6	7,2
Prevalencia Hepatitis C Mínima	3,6	6,7	1,5	3,8	3,0
Prevalencia Hepatitis C Máxima	11,3	15,0	6,1	11,8	9,4
Prevalencia Hepatitis B Mínima	0,4	0,5	0,2	0,4	0,4
Prevalencia Hepatitis B Máxima	1,7	1,9	1,3	1,6	1,9

* El porcentaje puede no sumar 100% o el sumatorio puede no coincidir con el total debido a la existencia de casos con valores desconocidos en algunas variables y al redondeo.

** Primaria incluye personas que no han finalizado la Educación Primaria Obligatoria y las que sí la han terminado.

Notas:

- Prevalencia mínima: positivos entre el total (incluye positivos, negativos, pendientes de resultado y desconocidos). En Hepatitis B, portador crónico entre el total (incluye portador crónico, inmune, no inmune, pendiente de resultado y desconocidos).
- Prevalencia máxima: positivos entre los casos con información (incluye positivos y negativos); en Hepatitis B, portador crónico entre portador crónico más inmune, más no inmune.

FUENTE: OEDA. Indicador Admisiones a tratamiento por consumo de sustancias psicoactivas.

Tabla 2.1.6. Características de los admitidos a tratamiento por abuso o dependencia de ALCOHOL, siendo el alcohol la droga principal que motiva el tratamiento, según hayan tenido tratamiento previo y según sexo. España, 2023.

	Total	Tratamiento previo		Sexo	
		Sí	No	Hombre	Mujer
Total	28.143	10.167	16.397	20.599	7.544
Tratamiento previo					
Sí	38,3	100,0	0,0	38,7	37,2
No	61,7	0,0	100,0	61,3	62,8
Edad media	47,4	48,5	46,7	47,3	47,7
Sexo					
Hombre	73,1	73,8	72,6		
Mujer	26,9	26,2	27,4		
Máximo nivel de estudios					
Sin estudios	0,6	0,6	0,6	0,6	0,4
Primaria	40,3	41,9	39,3	43,5	30,7
Secundaria	46,0	45,9	46,1	45,4	48,5
Estudios superiores	13,1	11,7	14,0	10,5	20,4
Situación laboral					
Trabajo	48,9	44,0	51,9	50,2	44,8
Parado no habiendo trabajado antes	2,5	2,4	2,5	2,3	3,2
Parado habiendo trabajado antes	29,9	33,3	27,8	29,0	32,6
Otros	18,7	20,3	17,8	18,5	19,3
Fuente de referencia principal					
Otro servicio de tratamiento de drogodependencias	2,2	4,1	1,1	2,1	2,4
Médico general, atención primaria de salud	28,0	22,9	31,1	28,6	26,9
Hospital, otros servicios de salud, incluyendo salud mental	15,0	13,4	16,0	13,9	17,9
Servicios sociales	4,9	4,7	5,1	4,3	6,6
Prisión, centro reforma o internamiento cerrado para menores	1,2	1,7	0,9	1,6	0,3
Servicios legales, judiciales o policiales	1,7	1,8	1,7	2,0	0,9
Empresa o empleador	0,2	0,2	0,2	0,2	0,2
Familiares o amigos/as	10,8	8,9	12,0	11,2	9,1
Iniciativa propia	35,0	41,6	30,9	35,1	34,3
Servicios de educación	0,4	0,4	0,5	0,4	0,7
Otra	0,6	0,5	0,6	0,6	0,6
Convivencia					
Solo	23,1	25,2	21,8	23,5	22,3
Únicamente con pareja	16,9	16,1	17,4	16,2	18,8
Únicamente con hijos	5,3	4,7	5,6	2,4	13,0
Con pareja e hijos	22,9	19,9	24,8	23,9	19,8
Con padres o familia de origen	22,6	23,2	22,3	24,6	17,5
Con amigos, compañeros conocidos, etc	4,0	4,5	3,7	3,9	4,3
Detenido (Ej. centro penitenciario, centro de inserción social)	1,2	1,4	1,0	1,6	0,3
En instituciones no detenido (Ej. Albergue)	3,2	4,1	2,6	3,2	3,1
Otros	0,8	1,0	0,7	0,8	1,0
Lugar vive					
Casa, piso o apartamento	92,5	90,5	93,8	91,6	94,8
Prisión, centro de reforma o de internamiento para menores	1,3	1,7	1,1	1,7	0,4
Otra institución	2,4	3,2	1,9	2,4	2,4
Pensión, hostel, hotel	0,4	0,4	0,4	0,4	0,3
Alojamiento inestable/precario, sin hogar	2,8	3,6	2,4	3,3	1,7
Otro lugar.	0,5	0,6	0,5	0,6	0,4

	Total	Tratamiento previo		Sexo	
		Sí	No	Hombre	Mujer
Extranjero/Español					
Españoles	81,8	84,1	80,3	82,8	78,9
Extranjeros	18,2	15,9	19,7	17,2	21,1
Otras sustancias psicoactivas consumidas en los últimos 30 días (%)					
Opioides	3,1	3,6	2,2	3,1	3,2
Cocaína	67,9	69,3	66,3	69,8	59,7
Estimulantes sin cocaína	5,8	5,6	5,7	5,4	7,3
Hipnosedantes	6,0	6,4	5,7	5,0	9,9
Alucinógenos	0,8	0,5	0,9	0,7	1,0
Sustancias volátiles	0,1	0,1	0,2	0,1	0,3
Cannabis	49,0	46,4	50,1	49,7	45,9
Otras sustancias psicoactivas	0,4	0,3	0,5	0,3	0,5
Edad de inicio droga principal	18,4	18,3	18,4	17,4	20,9
Frecuencia de consumo de la droga principal (30 d previos a la admisión)					
Todos los días	57,7	55,5	59,1	59,2	54,0
4-6 días/semana	7,4	7,0	7,7	7,1	8,5
2-3 días/semana	11,7	10,6	12,3	11,3	12,9
1 día/semana	3,9	3,6	4,1	3,7	4,4
Menos de 1 día/semana	4,7	5,3	4,3	4,2	5,8
No consumió	14,5	18,0	12,4	14,5	14,3
Vía de administración droga principal					
Oral	99,5	99,5	99,5	99,5	99,4
Pulmonar o fumada	0,4	0,4	0,4	0,4	0,4
Intranasal o esnifada	0,1	0,1	0,1	0,1	0,1
Parenteral o inyectada	0,0	0,0	0,0	0,0	0,0
Transdermica	0,1	0,1	0,0	0,0	0,1
Otra	0,0	0,0	0,0	0,0	0,0
Inyectores alguna vez en la vida					
Sí	2,1	2,8	1,6	2,3	1,6
Inyectores en el último año					
Sí	0,3	0,4	0,2	0,4	0,2
Inyectores en los últimos 30 días					
Sí	0,1	0,2	0,1	0,2	0,1
Prevalencia de VIH mínima					
Positivo	0,9	1,1	0,8	1,0	0,6
Prevalencia de HEP_C mínima					
Positivo	1,3	1,9	1,0	1,4	1,2
Situación Hepatitis B mínima					
Portador crónico (HBs Ag positivo)	0,4	0,5	0,4	0,4	0,3
Prevalencia de VIH máxima					
Positivo	2,7	2,6	2,7	3,0	1,8
Prevalencia de HEP_C máxima					
Positivo	4,1	4,8	3,2	4,2	3,6
Prevalencia de HB máxima					
Portador crónico (HBs Ag positivo)	1,7	1,7	1,7	1,7	1,5

FUENTE: OEDA. Indicador Admisiones a tratamiento por consumo de sustancias psicoactivas.

Tabla 2.1.7. Características sociodemográficas y consumo de los admitidos a tratamiento por abuso o dependencia de sustancias psicoactivas, según la droga principal que motiva el tratamiento. España, 2023.

	Alcohol	Cocaína polvo	Cannabis	Heroína	Cocaína base	Hipnosedantes	Estimulantes*	Otros opioides	Metadona
Total	28.143	21.290	12.671	7.513	2.947	1.129	1.739	638	316
Tratamiento previo (%)									
Si	38,3	41,4	25,5	73,7	48,8	22,1	30,1	31,2	53,7
No	61,7	58,6	74,5	26,3	51,2	77,9	69,9	68,8	46,3
Sexo (%)									
Hombre	73,2	84,0	77,0	85,4	82,0	58,0	85,6	64,3	79,7
Mujer	26,8	16,0	23,0	14,6	18,0	42,0	14,4	35,7	20,3
Edad media (años)									
	47,4	38,6	28,7	45,7	39,5	42,3	36,6	47,1	48,1
Máximo nivel de estudios (%)									
Sin estudios	0,6	0,4	0,5	1,5	1,4	0,9	0,0	1,2	0,7
Primaria	40,1	46,9	49,5	66,6	58,0	43,8	24,1	43,7	71,3
Secundaria	46,2	45,9	44,1	28,9	36,7	41,9	50,7	40,1	25,9
Estudios Superiores	13,1	6,8	5,8	3,0	3,9	13,4	25,2	15,1	2,0
Situación laboral (%)									
Trabajando	49,4	54,2	34,2	22,7	26,9	32,9	52,7	27,9	21,8
Parado no trabajado antes	2,5	3,5	9,0	8,3	8,3	9,2	4,4	5,2	13,8
Parado habiendo trabajado antes	30,0	33,6	29,6	51,0	51,7	32,2	33,1	29,7	41,3
Otras	18,1	8,7	27,1	18,0	13,1	25,7	9,8	37,2	23,2
Español o extranjero (%)									
Español	81,8	88,7	83,7	86,4	83,3	85,1	74,0	81,3	83,8
Extranjero	18,2	11,3	16,3	13,6	16,7	14,9	26,0	18,7	16,2
Fuente de referencia principal (%)									
Otros servicios de tratamiento de drogodependencias	2,2	3,0	1,5	11,1	4,8	1,7	4,9	7,1	16,8
Médico general, Atención Primaria de Salud	28,1	16,1	16,3	5,1	12,1	28,3	16,3	28,7	7,1
Hospitales u otros servicios de salud	15,0	7,3	12,7	3,2	7,0	20,5	14,7	19,9	4,8
Servicios Sociales	4,9	3,4	9,4	2,5	4,3	4,8	3,5	1,4	2,9
Prisión, centro de reforma o de internamiento para menores	1,2	3,6	4,6	10,2	6,7	4,5	3,1	2,2	7,7
Servicios legales o policiales	1,7	4,3	10,4	3,4	5,5	2,0	5,3	1,1	1,6
Empresas o empleador	0,2	0,1	0,1	0,1	0,1	0,1	0,1	0,0	0,0
Familiares y amigos	10,6	13,4	12,1	6,2	10,8	9,1	8,8	4,8	3,5
Iniciativa propia	34,9	47,9	30,0	57,7	48,0	28,2	41,4	33,5	55,2
Servicios de educación	0,5	0,3	1,7	0,1	0,2	0,6	0,3	0,5	0,0
Otra	0,6	0,5	1,2	0,6	0,5	0,3	1,5	0,6	0,3
Número de hijos									
	1,2	1,0	0,5	1,1	1,1	1,0	0,4	1,1	1,1
Convivencia más prolongada en los 30 días previos a la admisión a tratamiento (%)									
Solo/a	23,2	16,3	12,3	24,4	20,8	21,2	25,8	19,1	21,1
Únicamente con pareja	16,9	13,3	8,6	11,7	10,4	14,0	13,7	20,3	19,4
Únicamente con hijos/as	5,2	3,1	1,9	2,0	2,0	6,7	1,6	6,1	2,8
Con la pareja e hijos/as	22,8	22,5	11,7	11,8	10,1	13,8	6,9	22,8	14,2
Con padres o familia origen	22,7	35,1	50,4	28,8	35,9	30,6	31,6	21,6	24,9
Con amigos/as	4,0	3,6	4,4	5,7	6,2	5,1	13,2	5,1	4,5
Detenido (ej. centro penitenciario, centro de inserción social)	1,2	3,8	3,4	10,5	8,4	3,7	3,6	1,5	5,5
En instituciones no detenido (ej. albergue)	3,1	1,6	6,2	4,0	4,2	4,4	2,8	2,7	6,6
Otros	0,9	0,6	0,9	1,3	2,0	0,5	0,7	0,8	1,0

	Alcohol	Cocaína polvo	Cannabis	Heroína	Cocaína base	Hipnosedantes	Estimulantes*	Otros opioides	Metadona
Alojamiento principal en los 30 días previos a la admisión a tratamiento (%)									
Casas, pisos, apartamentos	92,4	92,1	89,0	72,9	77,9	88,3	89,2	89,8	76,5
Prisiones, centros de reforma o internamiento de menores	1,4	4,3	3,9	12,9	9,2	3,8	4,2	2,1	11,1
Otras instituciones	2,4	1,3	4,2	3,2	3,2	2,7	1,9	2,4	4,9
Pensiones, hoteles, hostales	0,4	0,3	0,3	0,6	0,6	0,6	0,5	1,0	1,6
Alojamientos inestables/precarios	2,9	1,7	1,9	8,8	7,3	3,9	3,9	3,9	4,2
Otros lugares	0,5	0,3	0,7	1,6	1,9	0,6	0,3	0,8	1,6
Otras sustancias psicoactivas consumidas en los últimos 30 días (%)									
Opioides	3,1	2,2	2,8	9,6	16,9	8,5	2,0	14,3	27,1
Cocaína	67,6	0,5	43,6	43,8	5,6	32,4	27,1	33,3	31,6
Estimulantes sin cocaína	5,4	6,2	12,3	1,9	4,7	13,1	19,2	5,8	1,3
Hipnosedantes	6,0	4,9	8,8	11,5	12,8	0,0	24,7	27,0	9,7
Alucinógenos	0,8	1,1	2,4	0,4	0,7	1,2	7,9	0,0	1,3
Sustancias Volátiles	0,1	0,1	0,6	0,1	0,1	0,5	2,7	0,5	0,0
Cannabis	49,0	48,9	0,0	54,7	64,1	51,9	38,0	40,2	49,7
Alcohol	0,0	71,8	67,8	33,1	49,6	47,9	40,2	28,0	41,3
Otras sustancias psicoactivas'	0,4	0,4	1,2	0,1	0,3	0,9	1,1	1,6	0,0
Edad de inicio droga principal	18,4	20,9	15,9	22,7	21,9	29,5	26,3	35,8	29,6
Frecuencia de consumo de la droga principal en los 30 días previos a la admisión a tratamiento (%)									
Todos los días	57,8	25,8	70,6	56,2	43,8	79,8	24,4	76,0	86,6
4-6 días a la semana	7,5	12,9	5,0	5,3	11,1	3,1	11,4	3,3	2,0
2-3 días a la semana	11,7	24,5	5,6	6,4	16,1	4,5	23,2	4,2	1,0
1 día a la semana	3,9	8,7	1,5	2,0	6,0	1,5	10,4	1,1	0,3
Menos de 1 día a la semana	4,6	10,5	3,0	3,1	6,4	2,5	14,4	1,1	1,0
No consumió	14,5	17,7	14,2	27,0	16,6	8,5	16,2	14,2	9,1
Vía más frecuente de consumo de la droga principal en los últimos 30 días previos a la admisión a tratamiento (%)									
Oral	99,5	4,3	1,4	1,0	0,4	97,6	17,6	61,1	86,7
Pulmonar o fumada	0,4	0,4	97,8	83,9	96,4	1,2	17,5	16,4	7,8
Intranasal o esnifada	0,1	94,0	0,5	5,3	2,0	0,8	51,1	3,5	5,2
Parenteral o intravenosa	0,0	0,6	0,0	9,0	0,3	0,1	13,4	6,1	0,3
Otras	0,1	0,7	0,2	0,7	0,8	0,4	0,4	12,9	0,0
Se inyectó drogas (%)									
Alguna vez en la vida	2,1	2,5	1,4	35,4	8,7	3,4	23,4	19,4	49,2
Últimos 12 meses	0,3	1,0	0,3	10,9	1,8	0,8	19,7	8,2	7,3
Últimos 30 días	0,1	0,7	0,1	7,6	1,0	0,4	14,2	6,7	4,2
Prevalencia mínima VIH (%)	0,9	1,2	0,9	7,6	2,2	3,8	19,8	4,2	10,4
Prevalencia máxima VIH (%)	2,7	3,8	4,0	15,9	5,5	12,1	38,8	12,2	26,2
Prev. mínima Hepatitis C (%)	1,3	1,0	0,8	14,6	3,0	2,3	8,2	6,4	13,9
Prev. máxima Hepatitis C (%)	4,1	3,4	3,7	31,0	7,9	7,7	17,9	19,7	33,8
Prev. mínima Hepatitis B (%)	0,4	0,2	0,2	0,9	0,3	0,8	0,5	0,0	1,9
Prev. máxima Hepatitis B (%)	1,7	1,2	1,2	3,0	1,0	3,8	1,8	0,0	6,7
* Estimulantes sin cocaína.									
Notas:									
– Prevalencia mínima: positivos entre el total (incluye positivos, negativos, pendientes de resultado y desconocidos). En Hepatitis B, portador crónico entre el total (incluye portador crónico, inmune, no inmune, pendiente de resultado y desconocidos).									
– Prevalencia máxima: positivos entre los casos con información (incluye positivos y negativos); en Hepatitis B, portador crónico entre portador crónico más inmune, más no inmune.									
– El porcentaje puede no sumar 100% o el sumatorio puede no coincidir con el total debido a la existencia de casos con valores desconocidos en algunas variables y al redondeo.									
FUENTE: OEDA. Indicador Admisiones a tratamiento por consumo de sustancias psicoactivas.									

Tabla 2.1.8. Características de los admitidos a tratamiento por abuso o dependencia de sustancias psicoactivas, según la droga principal que motiva el tratamiento por sexo. España, 2023.

	Alcohol		CLH cocaína		Cannabis		Heroína		Cocaína base		Hipnosedantes		Estimulantes sin cocaína	
	H	M	H	M	H	M	H	M	H	M	H	M	H	M
Total	20.599	7.544	17.888	3.402	9.751	2.920	6.419	1.094	2.418	529	655	474	1.488	251
Tratamiento previo (%)														
Sí	38,7	37,2	42,1	37,3	26,4	22,6	74,0	72,2	48,8	48,9	23,0	20,8	29,6	33,2
No	61,3	62,8	57,9	62,7	73,6	77,4	26,0	27,8	51,2	51,1	77,0	79,2	70,4	66,8
Edad media (años)	47	48	38	39	29	28	46	44	40	38	39	47	36,8	35,4
Máximo nivel de estudios (%)														
No sabe leer ni escribir	0,6	0,4	0,4	0,6	0,6	0,2	1,4	1,8	1,4	1,6	1,0	0,9	0,0	0,0
Primaria	43,5	30,7	47,8	42,3	50,9	45,0	67,8	59,7	59,4	51,7	48,7	37,0	22,7	32,5
Secundaria	45,4	48,5	45,6	47,5	43,3	47,1	27,9	34,9	35,6	41,3	38,2	47,0	50,1	54,7
Estudios superiores	10,5	20,4	6,2	9,6	5,2	7,6	2,9	3,7	3,6	5,5	12,1	15,1	27,2	12,7
Situación laboral (%)														
Trabajando	50,2	44,8	56,0	40,1	34,8	28,7	22,2	15,4	27,6	18,0	31,3	33,3	54,6	34,9
Parado no habiendo trabajado antes	2,3	3,2	3,3	5,0	9,3	8,2	7,9	10,8	7,8	10,4	10,7	7,1	3,6	8,8
Parado habiendo trabajado antes.	29,0	32,6	32,0	42,1	29,1	31,4	50,5	53,8	50,4	57,8	34,4	29,2	32,1	38,6
Otros	18,5	19,3	8,8	12,9	26,8	31,7	19,3	20,0	14,2	13,7	23,6	30,5	9,6	17,7
Extranjero o Español (%)														
Españoles	82,8	78,9	89,2	86,2	82,3	88,4	86,2	87,7	83,0	84,8	82,1	89,2	72,7	81,6
Extranjeros	17,2	21,1	10,8	13,8	17,7	11,6	13,8	12,3	17,0	15,2	17,9	10,8	27,3	18,4
Fuente de referencia principal (%)														
Otro servicio de tratamiento de drogodependencias.	2,1	2,4	2,8	3,9	1,5	1,2	10,5	13,1	4,7	4,9	2,0	1,3	4,4	7,6
Médico general, atención primaria de salud.	28,6	26,9	16,3	15,2	17,0	14,0	5,0	5,4	12,0	12,5	25,9	31,6	16,6	14,4
Hospital, otros serv. salud excluyendo salud mental	13,7	17,7	6,5	10,9	11,5	15,8	2,9	4,0	5,4	13,8	16,5	25,1	13,8	19,1
Servicios sociales.	4,2	6,5	2,3	8,8	7,6	14,8	2,1	4,1	3,2	8,5	5,0	4,2	3,1	5,6
Prisión, centro reforma o internamiento cerrado menores.1,5	0,3	3,9	1,8	5,2	2,3	10,6	6,0	7,3	3,2	7,0	0,8	3,0	3,6	
Servicios legales, judiciales o policiales.	2,0	0,9	4,4	3,3	11,3	6,7	3,5	1,8	5,7	4,0	3,2	0,2	5,0	7,2
Empresa o empleador.	0,2	0,2	0,2	0,1	0,1	0,1	0,0	0,1	0,1	0,0	0,0	0,2	0,1	0,0
Familiares o amigos/as.	11,0	8,9	13,9	10,1	12,5	10,2	5,9	6,8	10,6	10,4	8,5	9,5	8,3	11,2
Iniciativa propia.	34,6	33,8	48,1	43,4	29,3	30,2	56,3	55,3	48,6	40,6	29,9	24,7	42,7	30,7
Servicios de educación.	0,4	0,7	0,3	0,6	1,5	2,0	0,1	0,2	0,2	0,4	0,8	0,4	0,3	0,4
Otra	0,6	0,6	0,4	0,9	1,2	1,3	0,5	0,6	0,6	0,2	0,3	0,2	1,7	0,0
Número de hijos	1,2	1,3	1,0	1,3	0,5	0,7	1,1	1,5	1,0	1,3	0,8	1,4	0,3	0,7
Convivencia más prolongada en los 30 días previos a la admisión a tratamiento (%)														
Solo	23,5	22,3	16,4	15,6	12,5	11,6	25,2	19,5	21,2	19,1	21,3	21,0	26,8	20,0
Únicamente con pareja	16,2	18,8	13,1	14,1	7,7	11,8	9,8	22,4	9,4	15,4	12,6	15,9	13,4	15,5
Únicamente con hijos	2,4	13,0	1,4	12,7	0,8	5,7	1,2	6,3	0,9	7,1	1,9	13,5	0,6	7,3
Con pareja e hijos	23,9	19,8	23,5	17,0	12,1	10,4	12,2	9,0	11,0	5,7	10,3	18,8	6,8	7,3
Con padres o familia origen	24,6	17,5	36,1	29,6	50,9	48,6	30,1	20,8	36,9	31,7	36,6	22,1	31,1	34,7
Con amigos, compañeros conocidos, etc.	3,9	4,3	3,4	5,2	4,5	4,2	5,4	7,1	5,8	7,9	6,2	3,5	14,3	6,9
Detenido (centro peniten- ciario, centro inserción social)	1,6	0,3	4,2	1,8	4,1	1,3	11,0	7,4	9,0	5,5	5,0	1,8	3,7	2,9
En instituciones no detenido	3,2	3,1	1,3	2,9	6,4	5,5	3,7	5,8	3,9	5,5	5,3	3,1	2,5	4,9
Otros	0,8	1,0	0,5	1,1	0,9	1,0	1,3	1,6	1,9	2,2	0,8	0,2	0,8	0,4
Alojamiento principal en los 30 días previos a la admisión a tratamiento (%)														
Casa, piso o apartamento	91,6	94,8	92,0	93,0	88,0	92,3	72,7	74,0	77,4	80,0	84,0	94,2	89,8	85,3
Centro penitenciario	1,7	0,4	4,7	1,9	4,6	1,6	13,6	8,8	9,9	5,8	5,5	1,5	4,3	3,6
Otra institución	2,4	2,4	1,1	2,2	4,4	3,8	2,9	4,9	3,1	3,6	3,2	1,9	1,7	3,2
Pensión, hostel, hotel	0,4	0,3	0,3	0,3	0,3	0,2	0,6	0,4	0,5	1,2	0,8	0,4	0,5	0,4
Alojamiento inestable/ precario, sin hogar	3,3	1,7	1,6	2,2	2,0	1,6	8,6	9,8	7,1	7,9	5,5	1,7	3,3	7,6
Otro lugar.	0,6	0,4	0,3	0,3	0,7	0,6	1,5	2,1	2,0	1,5	0,9	0,2	0,3	0,0

	Alcohol		CLH cocaína		Cannabis		Heroína		Cocaína base		Hipnosedantes		Estimulantes sin cocaína	
	H	M	H	M	H	M	H	M	H	M	H	M	H	M
Otras sustancias psicoactivas consumidas en los últimos 30 días (%)														
Opioides	3,1	3,2	2,0	3,3	3,1	2,0	9,4	11,5	17,1	17,5	9,0	7,0	2,3	1,7
Cocaína	69,8	59,7	0,5	0,5	44,7	39,4	43,4	49,6	6,0	3,0	34,4	27,8	26,5	27,9
Estimulantes sin cocaína	5,4	7,3	6,7	6,8	12,9	15,2	1,8	2,7	5,1	3,8	17,4	9,6	21,9	7,4
Hipnosedantes	5,0	9,9	4,6	6,7	8,8	8,7	11,5	11,7	13,1	11,0	0,0	0,0	29,0	7,5
Alucinógenos	0,7	1,0	1,1	1,2	1,9	4,0	0,4	0,4	0,7	0,8	1,3	0,9	8,7	1,4
Sustancias volátiles	0,1	0,3	0,1	0,4	0,5	0,9	0,1	0,0	0,1	0,0	0,3	0,9	3,1	0,6
Cannabis	49,7	45,9	49,4	46,1	0,0	0,0	55,7	49,0	64,7	60,5	57,9	35,7	35,6	45,6
Alcohol	0,0	0,0	72,5	67,4	68,5	64,9	34,1	26,8	50,1	46,4	45,3	54,8	36,0	63,4
Otras sustancias	0,3	0,5	0,5	0,2	1,4	0,4	0,1	0,0	0,3	0,4	1,0	0,9	1,3	0,0
Edad de inicio droga principal	17,4	20,9	20,5	23,2	15,7	16,5	22,4	24,3	21,5	23,9	27,6	32,2	26,9	22,4
Frecuencia de consumo de la droga principal en los 30 días previos a la admisión a tratamiento (%)														
Todos los días	59,2	54,0	26,0	24,6	71,0	69,1	56,2	55,7	44,2	42,0	77,7	82,8	22,6	34,7
4-6 días/semana	7,1	8,5	13,1	11,6	4,9	5,4	5,3	4,9	11,0	11,9	3,3	2,8	10,9	14,3
2-3 días/semana	11,3	12,9	24,6	23,7	5,6	5,6	6,5	5,8	16,0	16,6	5,2	3,7	24,0	18,4
1 día/semana	3,7	4,4	8,7	8,8	1,5	1,5	2,0	2,0	5,9	6,4	1,6	1,3	11,0	6,9
Menos de 1 día/semana	4,2	5,8	10,3	11,3	3,0	3,2	3,2	2,7	6,3	6,7	3,4	1,3	15,6	7,3
No consumió	14,5	14,3	17,2	20,0	13,9	15,1	26,7	28,8	16,6	16,4	8,9	8,0	15,8	18,4
Vía más frecuente de consumo de la droga principal en los últimos 30 días (%)														
Oral	99,5	99,4	4,4	3,8	1,5	1,2	1,1	0,9	0,3	0,6	96,3	99,4	16,7	23,2
Pulmonar o fumada	0,4	0,4	0,5	0,2	97,7	98,3	84,0	83,8	96,7	95,4	2,0	0,0	18,3	12,6
Intranasal o esnifada	0,1	0,1	93,8	94,7	0,6	0,4	5,0	6,9	1,8	2,8	0,9	0,6	49,0	63,4
Parenteral o inyectada	0,0	0,0	0,6	0,5	0,0	0,0	9,2	7,9	0,4	0,0	0,2	0,0	15,5	0,8
Otra	0,0	0,1	0,7	0,7	0,2	0,1	0,8	0,5	0,8	1,1	0,6	0,0	0,4	0,0
Se inyectó drogas (%)														
Inyectores alguna vez en vida	2,3	1,6	2,6	2,3	1,5	1,2	36,1	31,2	9,1	6,8	5,3	0,9	25,8	4,8
Inyectores en el último año	0,4	0,2	1,0	1,0	0,3	0,3	11,5	7,3	1,9	1,1	1,4	0,0	21,8	3,0
Inyectores en últimos 30 días	0,2	0,1	0,7	0,6	0,1	0,1	8,1	5,1	1,2	0,4	0,7	0,0	15,9	1,1
Prevalencia mínima VIH (%)	1,0	0,6	1,2	1,3	0,9	0,8	7,3	9,5	2,0	3,0	6,3	0,4	22,4	4,0
Prevalencia máxima VIH (%)	3,0	1,8	3,8	3,8	4,2	3,3	15,3	19,6	5,1	7,3	17,8	1,6	37,6	9,1
Prevalencia mínima Hepatitis C (%)														
Prevalencia máxima Hepatitis C (%)	4,2	3,6	3,3	3,5	3,9	2,8	30,7	32,6	7,9	7,6	11,3	1,6	17,3	3,5
Prevalencia de HB sin missing														
Portador crónico	1,7	1,5	1,1	1,4	1,1	1,5	3,0	3,0	0,9	1,4	4,1	3,4	1,9	1,5
Inmune o no inmune	98,3	98,5	98,9	98,6	98,9	98,5	97,0	97,0	99,1	98,6	95,9	96,6	98,1	98,5
Situación Hepatitis B														
Nunca se ha realizado test	10,5	9,5	13,0	11,3	15,0	13,6	6,8	6,4	9,8	10,0	11,9	14,3	7,5	16,3
Inmune: vacunado (AC Anti Hbs) o hepatitis B pasada (AC Anti HbC).	9,3	9,2	10,0	10,3	7,8	9,0	17,2	14,7	14,6	13,0	10,5	8,2	21,4	10,8
No inmune.	12,9	13,1	10,7	10,9	8,1	8,7	12,4	12,1	11,3	14,4	10,8	9,7	9,1	9,6
Portador crónico (HBs Ag positivo)	0,4	0,3	0,2	0,3	0,2	0,3	0,9	0,8	0,2	0,4	0,9	0,6	0,5	0,4
Desconocido	67,0	67,8	66,1	67,2	69,0	68,4	62,8	66,0	64,1	62,2	65,8	67,1	61,5	62,9

H = hombres; M = mujeres.

Notas:

- Prevalencia mínima: positivos entre el total (incluye positivos, negativos, pendientes de resultado y desconocidos). En Hepatitis B, portador crónico entre el total (incluye portador crónico, inmune, no inmune, pendiente de resultado y desconocidos).
- Prevalencia máxima: positivos entre los casos con información (incluye positivos y negativos); en Hepatitis B, portador crónico entre portador crónico más inmune, más no inmune.
- El porcentaje puede no sumar 100% debido a la existencia de casos con valores desconocidos en algunas variables.
- El sumatorio puede o no coincidir con el total debido a la existencia de casos con valores desconocidos en la variable sexo.

FUENTE: OEDA. Indicador Admisiones a tratamiento por consumo de sustancias psicoactivas.

Tabla 2.1.9. Edad media de inicio en el tratamiento actual, del primer uso y latencia primer uso hasta el tratamiento actual. España, 2023.

	Edad media de entrada a tratamiento	Edad media de primer uso	Latencia (inicio-entrada a tratamiento)
Opioides	45,9	23,9	22,0
Heroína	45,7	22,7	23,0
Metadona	48,1	29,6	18,5
Buprenorfina	49,0	37,6	11,4
Fentanilo	51,9	45,0	6,9
Otros opioides	45,5	32,6	12,8
Cocaína	38,7	21,0	17,7
Cocaína polvo	38,6	20,9	17,7
Cocaína base	39,5	21,9	17,5
Cocaína otras	37,4	17,7	19,7
Estimulantes distintos de cocaína	36,6	26,3	10,3
Anfetaminas	37,5	22,8	14,7
Metanfetaminas	37,3	30,4	6,9
MDMA y derivados	28,9	22,3	6,6
Catínonas	37,1	32,8	4,3
Otros estimulantes	37,4	24,6	12,8
Hipnosedantes	42,3	29,5	12,8
Alucinógenos	31,3	22,2	9,1
Sustancias volátiles	34,5	24,7	9,8
Cannabis	28,7	15,9	12,9
Total	37,3	20,5	16,8

FUENTE: OEDA. Indicador Admisiones a Tratamiento por consumo de sustancias psicoactivas.

Tabla 2.1.10. Número de casos admitidos a tratamiento por grupos de edad en función de la droga principal. España, 2023.

	<15	15-19	20-24	25-29	30-34	35-39	40-44	45-49	50-54	55-59	60-64	≥65	Desc.	Total
Opioides	0	28	149	348	626	1.054	1.410	1.593	1.586	1.037	450	186	0	8.467
Heroína	0	14	129	306	557	969	1.277	1.428	1.429	912	374	118	0	7.513
Metadona	0	0	2	8	20	32	47	60	61	48	27	11	0	316
Buprenorfina	0	0	0	1	0	5	1	9	6	4	2	2	0	30
Fentanilo	0	1	2	3	7	9	15	23	29	22	14	23	0	148
Otros opioides	0	13	16	30	42	39	70	73	61	51	33	32	0	460
Cocaína	8	273	1.370	2.535	3.968	4.957	4.739	3.392	1.823	854	299	105	0	24.323
CLH Cocaína	7	226	1.193	2.238	3.501	4.396	4.189	2.954	1.551	712	238	85	0	21.290
Cocaína base	1	46	168	289	452	544	533	424	270	141	59	20	0	2.947
Cocaína otras	0	1	9	8	15	17	17	14	2	1	2	0	0	86
Estimulantes distintos de cocaína	1	62	149	216	334	310	293	203	103	43	18	7	0	1.739
Anfetaminas	0	31	65	92	149	159	156	117	57	28	9	3	0	866
Metanfetaminas	0	5	14	26	47	45	34	25	14	3	5	1	0	219
MDMA y derivados	1	25	34	34	23	16	10	12	3	0	0	0	0	158
Catínonas	0	0	27	56	102	81	80	41	24	10	3	2	0	426
Otros estimulantes	0	1	9	8	13	9	13	8	5	2	1	1	0	70
Hipnosedantes	3	70	107	76	94	117	152	141	126	99	75	69	0	1.129
Alucinógenos	0	7	32	54	42	36	12	6	4	2	0	1	0	196
Sustancias volátiles	0	4	1	2	9	0	5	2	0	1	0	1	0	25
Cannabis	216	3.034	2.321	1.884	1.706	1.310	910	569	351	213	125	32	0	12.671
Otras sustancias	0	3	15	12	12	5	12	10	6	4	4	2	0	85
Total	228	3.481	4.144	5.127	6.791	7.789	7.533	5.916	3.999	22.53	971	403	0	48.635

FUENTE: OEDA. Indicador Admisiones a Tratamiento por consumo de sustancias psicoactivas.

Tabla 2.1.11. Número de casos que entran a tratamiento en función de que presenten policonsumo* de sustancias, total y en función del tratamiento previo. España, 2023.

	Policonsumo Sí	Policonsumo No	Total
Sin tratamiento previo	6.584	20.203	26.787
Con tratamiento previo	5.054	14.110	19.164
Desconocido	399	2.296	2.695
Total admisiones	12.037	36.609	48.646

* Policonsumo: Se utiliza este término cuando el sujeto consume más de una sustancia y resulta “prácticamente imposible” identificar cuál es la droga principal. Es decir, cuál es la droga que el terapeuta considera que ha producido la dependencia o los problemas clínicos o sociales más importantes que han motivado la admisión a tratamiento.

FUENTE: OEDA. Indicador Admisiones a Tratamiento por consumo de sustancias psicoactivas.

2.2

Indicador Urgencias hospitalarias relacionadas con el consumo no médico o no terapéutico de sustancias psicoactivas, 1987-2023

Figura 2.2.1. Urgencias hospitalarias relacionadas con el consumo de drogas, según el tipo de droga. España*, 1999-2023.

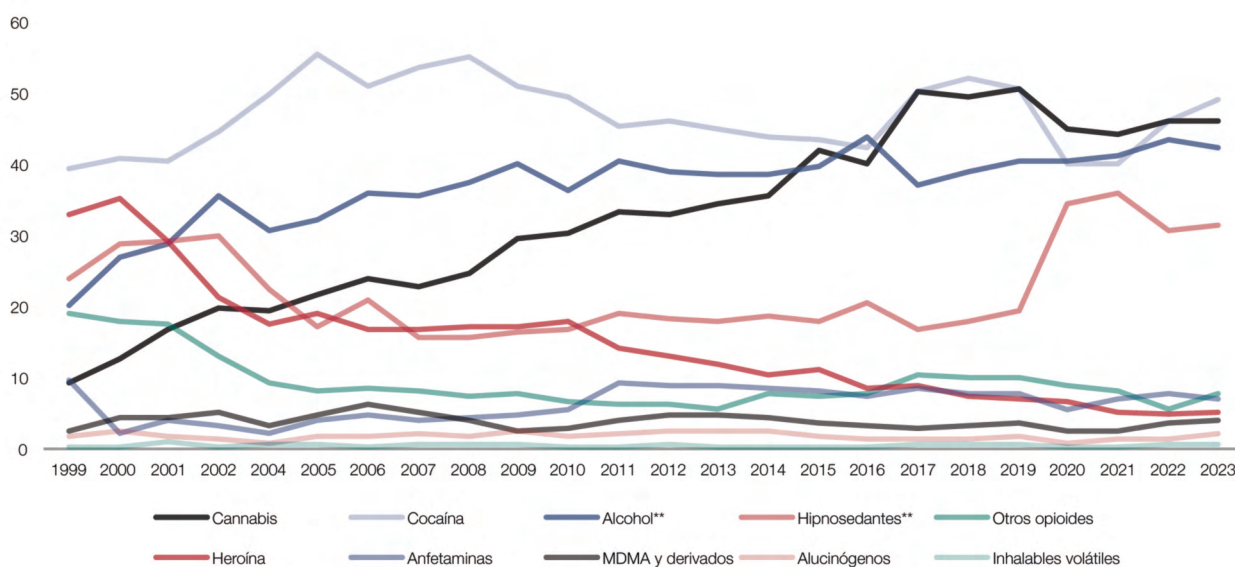

* Comunidades/ciudades autónomas que declaran al Indicador Urgencias.

** El alcohol y los hipnosedantes sólo se registran cuando aparece acompañados de otra sustancia.

FUENTE: OEDA. Indicador Urgencias hospitalarias en consumidores de sustancias psicoactivas.

Figura 2.2.2. Número de urgencias relacionadas con el uso de analgésicos opioides*. España, 2005-2023.

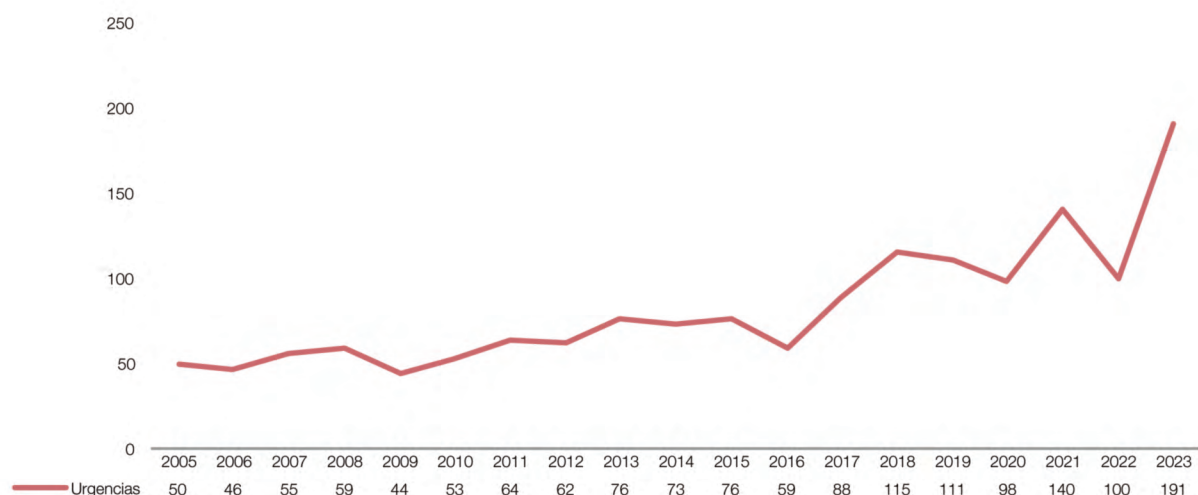

* Incluye morfina, fentanilos, peetidina, tramadol, buprenorfina, codeína, dextrometorfano, hidromorfona, oxycodona y tapentadol.

FUENTE: OEDA. Indicador Urgencias hospitalarias en consumidores de sustancias psicoactivas.

Figura 2.2.3. Proporción de urgencias por tipo de opioide notificado en el total de urgencias relacionadas con opioides. España*, 2005-2023.

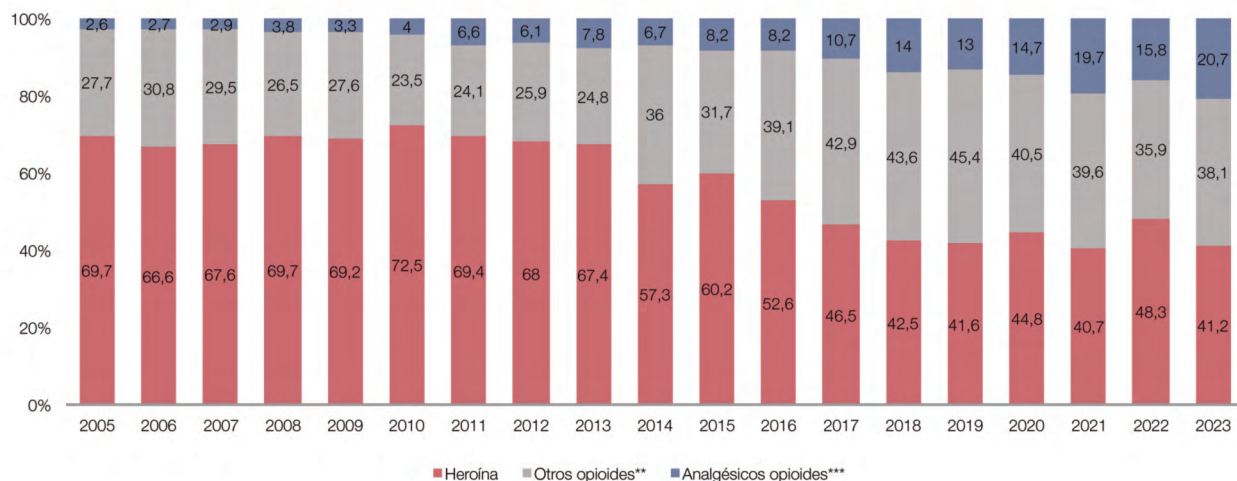

* Comunidades/ciudades autónomas que declaran al Indicador Urgencias.

** Otros opioides: opioides distintos de la heroína y de los analgésicos opioides. Incluye: metadona, opio y otros opioides sin especificar.

*** Analgésicos opioides: incluye morfina, fentanilos, petidina, tramadol, buprenorfina, codeína, dextrometorfano, hidromorfona, oxycodona y tapentadol.

FUENTE: OEDA. Indicador Urgencias hospitalarias en consumidores de sustancias psicoactivas.

Tabla 2.2.1. Numero de episodios de urgencias hospitalarias relacionadas con el consumo de drogas y porcentaje según tipo de droga. España*, 1996-2023.

	Nº de episodios	Cocaína	Alcohol**	Cannabis	Hipnóticos y sedantes**	Heroína	Anfetaminas	Otros opiodes	MDMA y derivados	Alucinógenos	Inhalables volátiles
1996	2.585	19,9	12,4	6,2	23,6	56,1	2,2	13,5	1,3	2,1	0,2
1997	1.932	25,0	15,2	6,6	18,9	50,9	2,9	17,4	2,2	1,8	0,1
1998	2.099	31,6	22,2	8,9	24,3	38,7	3,0	16,8	2,2	2,4	0,3
1999	2.141	39,4	20,0	9,3	23,8	33,0	9,8	18,9	2,4	1,7	0,1
2000	2.328	40,9	26,8	12,8	28,9	35,3	2,2	18,0	4,5	2,7	0,3
2001	2.145	40,5	29,0	16,9	29,2	29,2	4,2	17,4	4,4	1,9	0,9
2002	2.673	44,7	35,4	19,9	30,1	21,4	3,4	13,1	5,3	1,3	0,2
2004	5.828	50,0	30,7	19,3	22,3	17,5	2,3	9,1	3,2	0,8	0,6
2005	7.089	55,5	32,3	21,7	17,0	19,0	4,2	8,3	4,7	1,7	0,5
2006	7.042	51,1	36,0	23,9	21,0	16,9	4,7	8,5	6,4	1,7	0,4
2007	7.822	53,8	35,7	22,9	15,8	16,9	4,2	8,1	5,0	2,0	0,5
2008	6.431	55,1	37,3	24,7	15,6	17,2	4,4	7,5	4,2	1,6	0,5
2009	5.567	51,1	40,2	29,5	16,5	17,1	4,6	7,6	2,4	2,6	0,5
2010	5.626	49,5	36,3	30,5	16,7	17,8	5,5	6,7	2,9	1,7	0,4
2011	5.279	45,2	40,4	33,3	18,9	14,2	9,2	6,2	3,9	2,1	0,3
2012	5.999	46,0	39,0	33,0	18,3	13,0	8,9	6,1	4,6	2,5	0,5
2013	5.715	44,9	38,7	34,6	17,8	11,9	9,0	5,7	4,8	2,5	0,4
2014	6.441	43,7	38,7	35,5	18,5	10,3	8,6	7,6	4,5	2,5	0,3
2015	5.238	43,5	39,8	42,2	18,2	11,2	8,0	7,4	3,7	1,6	0,3
2016	4.565	42,5	43,9	40,1	20,5	8,6	7,5	7,7	3,2	1,5	0,3
2017	4.293	50,2	37,1	50,3	16,9	9,0	8,7	10,3	2,8	1,5	0,5
2018	5.027	52,0	39,0	49,4	17,9	7,4	7,6	10,1	3,4	1,4	0,5
2019	5.352	50,7	40,3	50,6	19,5	7,0	7,8	9,9	3,8	1,8	0,5
2020	4.657	39,9	40,6	44,9	34,6	6,7	5,7	8,9	2,6	0,8	0,4
2021	6.209	40,3	41,4	44,5	35,9	5,0	7,3	8,1	2,8	1,3	0,2
2022	6.627	46,1	43,4	46,2	30,7	4,9	7,7	5,6	3,8	1,4	0,5
2023	7.974	49,1	42,2	46,3	31,5	5,0	7,0	7,7	4,0	2,1	0,5

* Comunidades/ciudades autónomas que declaran al Indicador Urgencias.

** El alcohol y los hipnosedantes sólo se registran cuando aparece acompañados de otra sustancia.

FUENTE: OEDA. Indicador Urgencias hospitalarias en consumidores de sustancias psicoactiva.

Tabla 2.2.2. Número de urgencias relacionadas con distintas nuevas sustancias psicoactivas (NSP). España, 2014-2023.

	2014	2015	2016	2017	2018	2019	2020	2021	2022	2023
Mefedrona	0	0	4	2	16	9	16	8	19	35
Cannabinoides sintéticos*	0	0	0	0	0	0	1	2	5	20
Ketamina	52	34	34	25	23	54	20	49	46	115
Nexus (2C-B)	0	0	0	0	0	0	0	0	2	25
Óxido nitroso	0	0	0	0	0	0	0	0	0	3

* De 2014 a 2022 se dan datos sobre spice únicamente.

FUENTE: OEDA. Indicador Urgencias hospitalarias en consumidores de sustancias psicoactivas.

Tabla 2.2.3. Características de los episodios de urgencias hospitalarias relacionadas con el consumo de drogas (incluyendo alcohol e hipnosedantes como sustancias únicas). España*, 2000-2023.

	2000	2002	2004	2005	2007	2009	2011	2013	2015	2016	2017	2018	2019	2020	2021	2022	2023
Número de episodios	2.328	2.673	5.828	7.089	7.822	5.567	5.279	5.715	5.238	4.565	4.293	5.027	5.352	4.657	6.209	6.627	7.974
Edad media (años)	30,3	29,8	31,0	30,7	32,0	33,0	32,7	33,0	34,1	34,3	34,6	34,8	34,1	36,5	36,1	35,8	36,3
Sexo (%)																	
Mujeres	27,4	27,4	28,0	25,0	23,4	21,6	24,7	26,1	22,6	22,6	22,7	25,3	25,7	29,3	30,6	32,2	28,0
Sustancias psicoactivas relacionadas (%)																	
Heroína	35,3	21,4	17,5	19,0	16,9	17,1	14,2	11,9	11,2	8,6	9,0	7,4	7,0	6,7	5,0	4,9	5,0
Otros opioides	18,0	13,1	9,1	8,3	8,1	7,6	6,2	5,7	7,4	7,7	10,3	10,1	9,9	8,9	8,1	5,6	7,7
Cocaína	40,9	44,7	50,0	55,5	53,8	51,1	45,2	44,9	43,5	42,5	50,2	52,0	50,7	39,9	40,3	46,1	49,1
Anfetaminas	2,2	3,4	2,3	4,2	4,2	4,6	9,2	9,0	8,0	7,5	8,7	7,6	7,8	5,7	7,3	7,7	7,0
MDMA y derivados	4,5	5,3	3,2	4,7	5,0	2,4	3,9	4,8	3,7	3,2	2,8	3,4	3,8	2,6	2,8	3,8	4,0
Hipnosedantes	28,9	30,1	22,3	17,0	15,8	16,5	18,9	17,8	18,1	20,5	16,9	17,9	19,5	34,6	35,9	30,7	31,5
Cannabis	12,8	19,9	19,3	21,7	22,9	29,5	33,3	34,6	42,2	40,1	50,3	49,4	50,6	44,9	44,5	46,2	46,3
Alucinógenos	2,7	1,3	0,8	1,7	2,0	2,6	2,1	2,6	1,6	1,5	1,5	1,4	1,8	0,8	1,3	1,4	2,1
Inhalables volátiles	0,3	0,2	0,6	0,5	0,5	0,5	0,3	0,4	0,3	0,3	0,5	0,5	0,5	0,4	0,2	0,5	0,5
Alcohol	26,8	35,4	30,7	32,3	35,7	40,2	40,4	38,7	39,8	43,9	37,1	39,0	40,3	40,6	41,4	43,4	42,2
Resolución urgencia (%)																	
Alta médica	78,7	82,1	81,4	79,1	79,1	80,9	75,4	72,8	72,2	71,6	71,1	72,7	73,0	70,4	73,4	77,0	75,6
Alta voluntaria	8,5	7,4	5,3	6,7	7,8	8,2	8,5	9,4	8,2	8,2	8,3	8,4	8,8	7,9	7,5	6,3	7,8
Ingreso hospitalario	8,3	6,3	8,0	8,4	9,0	8,1	12,5	14,8	16,0	17,0	17,1	15,2	15,1	17,3	14,3	12,9	12,7
Muerte en urgencias	0,7	0,1	0,0	0,1	0,0	0,0	0,0	0,1	0,0	0,0	0,1	0,0	0,0	0,1	0,0	0,0	0,3
Traslado otro centro	3,7	4,0	5,3	5,7	4,1	2,8	3,6	2,9	3,6	3,1	3,5	3,7	3,1	4,3	4,7	3,8	3,7

* Comunidades/ciudades autónomas que declaran al Indicador Urgencias.

FUENTE: OEDA. Indicador Urgencias hospitalarias en consumidores de sustancias psicoactiva.

Tabla 2.2.4. Vía de administración (porcentaje) de los episodios de urgencias hospitalarias en consumidores de drogas, según tipo de droga. España*, 2013-2023.

	2013	2014	2015	2016	2017	2018	2019	2020	2021	2022	2023
Heroína											
Oral	0,2	1,5	1,5	2,2	2,7	9,0	5,3	9,6	8,0	7,4	10,7
Pulmonar o fumada	30,6	25,7	26,0	50,0	61,0	50,7	57,3	54,2	59,3	55,4	54,0
Intranasal o esnifada	9,5	5,2	5,3	6,7	5,1	11,9	13,6	8,5	9,9	8,4	9,6
Parenteral o inyectada	59,6	67,7	68,5	41,1	30,7	27,9	23,8	27,7	21,6	28,2	25,7
Otra vía	0,1	0,0	0,0	0,0	0,5	0,5	0,0	0,0	1,2	0,5	0,0
Otros opioides											
Oral	98,7	89,3	85,0	91,3	95,1	95,9	95,0	92,1	93,0	93,4	94,3
Pulmonar o fumada	0,4	1,8	3,2	1,7	1,4	0,8	1,5	4,4	1,7	1,7	1,7
Intranasal o esnifada	0,1	0,0	2,4	0,4	0,0	0,6	0,5	0,3	0,8	0,7	0,7
Parenteral o inyectada	0,5	7,7	7,3	6,1	1,6	1,1	1,5	2,2	3,1	2,6	3,2
Otra vía	0,2	1,2	2,0	0,4	1,9	1,6	1,5	1,0	1,4	1,7	1,2
Cocaína											
Oral	0,5	2,3	2,0	3,3	2,5	1,6	2,1	5,0	1,7	2,0	2,5
Pulmonar o fumada	18,5	10,4	18,4	17,9	11,1	11,8	14,1	13,4	9,8	12,2	14,4
Intranasal o esnifada	61,2	72,7	71,6	73,5	85,6	85,1	81,9	78,5	85,4	82,9	80,5
Parenteral o inyectada	19,6	14,4	10,0	8,6	3,3	1,5	1,7	2,5	3,2	2,9	3,2
Otra vía	0,2	0,2	0,0	0,0	0,1	0,0	0,2	0,7	0,0	0,0	0,0
Anfetaminas											
Oral	69,9	71,9	68,2	65,9	72,3	75,0	73,2	73,5	70,5	74,4	69,5
Pulmonar o fumada	10,6	4,5	7,1	4,8	9,9	2,4	3,0	2,4	4,4	3,9	7,7
Intranasal o esnifada	18,7	21,9	24,7	27,8	17,7	22,6	23,4	23,5	23,5	18,9	20,8
Parenteral o inyectada	0,4	1,7	0,0	1,6	0,0	0,0	0,4	0,6	1,6	2,8	3,5
Otra vía	0,4	0,0	0,0	0,0	0,0	0,0	0,0	0,0	0,0	0,0	0,0
MDMA											
Oral	98,6	95,3	92,1	98,1	100,0	96,2	96,2	93,7	88,9	93,9	92,4
Pulmonar o fumada	0,0	1,6	3,2	0,0	0,0	0,0	0,0	2,5	5,1	1,8	0,6
Intranasal o esnifada	0,0	2,4	4,8	1,9	0,0	3,8	3,8	3,8	6,1	4,4	7,6
Parenteral o inyectada	0,7	0,8	0,0	0,0	0,0	0,0	0,0	0,0	0,0	0,0	0,0
Otra vía	0,7	0,0	0,0	0,0	0,0	0,0	0,0	0,0	0,0	0,0	0,0
Hipnosedantes**											
Oral	99,5	98,8	99,3	99,5	98,5	99,1	99,1	99,5	99,3	99,7	99,7
Pulmonar o fumada	0,2	0,8	0,2	0,3	0,7	0,6	0,6	0,2	0,4	0,1	0,1
Intranasal o esnifada	0,0	0,2	0,2	0,0	0,6	0,0	0,0	0,0	0,3	0,2	0,1
Parenteral o inyectada	0,3	0,2	0,2	0,1	0,0	0,3	0,3	0,3	0,0	0,0	0,0
Otra vía	0,0	0,1	0,0	0,1	0,1	0,0	0,0	0,0	0,0	0,0	0,0
Cannabis											
Oral	2,2	5,3	4,3	5,1	1,8	4,8	4,8	5,9	3,8	3,8	3,5
Pulmonar o fumada	97,3	93,5	95,5	94,8	98,1	94,8	94,8	93,7	95,3	95,8	96,1
Intranasal o esnifada	0,4	0,7	0,2	0,1	0,0	0,2	0,2	0,3	0,8	0,4	0,5
Parenteral o inyectada	0,1	0,2	0,0	0,0	0,1	0,0	0,0	0,0	0,0	0,0	0,0
Otra vía	0,1	0,3	0,0	0,0	0,0	0,2	0,2	0,1	0,0	0,0	0,0
Alucinógenos											
Oral	54,8	37,1	76,1	82,8	77,8	86,6	86,6	96,0	75,7	80,6	77,0
Pulmonar o fumada	11,3	2,2	13,0	3,4	0,0	6,7	6,7	4,0	0,0	2,8	8,1
Intranasal o esnifada	17,7	16,9	2,2	13,8	22,2	6,7	6,7	0,0	13,5	16,7	14,9
Parenteral o inyectada	16,1	43,8	8,7	0,0	0,0	0,0	0,0	0,0	10,8	0,0	0,0
Otra vía	0,0	0,0	0,0	0,0	0,0	0,0	0,0	0,0	0,0	0,0	0,0

* Comunidades/ciudades autónomas que declaran al Indicador Urgencias.

** Los hipnosedantes sólo se registran cuando aparecen acompañados de otra sustancia.

FUENTE: OEDA. Indicador Urgencias hospitalarias en consumidores de sustancias psicoactiva.

Figura 2.2.4. Vía de administración de las drogas relacionadas con urgencias hospitalarias. España, 2023.

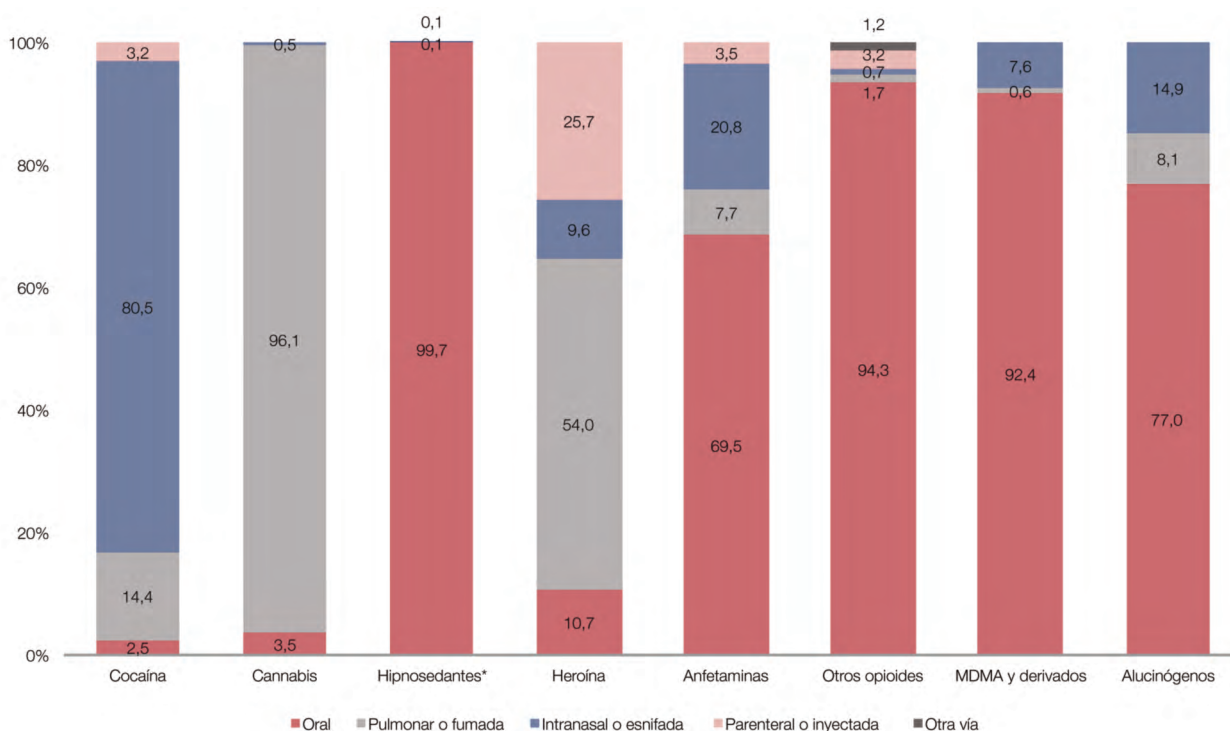

* Los hipnosedantes sólo cuando aparecen acompañados de otra sustancia.

Nota: Comunidades/ciudades autónomas que declaran al Indicador Urgencias.

FUENTE: OEDA. Indicador Urgencias hospitalarias en consumidores de sustancias psicoactivas.

Tabla 2.2.5. Características de los episodios de urgencias hospitalarias relacionadas con el consumo de drogas (incluyendo alcohol e hipnosedantes si están acompañados de otra sustancia). Total, según sexo y según droga. España*, 2023.

	Sexo			Droga							
	Total	H	M	Cocaína	Cannabis	Heroína	Anfetaminas	Otros opioides	MDMA y derivados	Alucinógenos	Inhalables volátiles
Número de episodios	7.974	5.733	2.236	3.728	3.511	380	529	585	305	158	41
Edad media (años)	36,3	36,4	36,2	37,9	32,5	41,5	33,4	41,6	29,1	35,8	31,3
Sexo (%)											
Mujeres	28,1			23,0	23,3	18,4	31,9	30,7	28,5	29,1	12,2
Resolución de la urgencia (%)											
Alta médica	75,6	74,7	77,9	75,7	74,9	67,8	74,4	72,1	78,8	74,5	80,0
Alta voluntaria	7,8	8,5	6,0	8,5	7,2	11,0	5,7	8,8	7,9	10,2	5,0
Ingreso hospitalario	12,7	13,0	11,9	12,5	13,9	16,9	13,4	16,7	9,3	12,1	5,0
Muerte en urgencias	0,3	0,2	0,4	0,4	0,3	0,0	0,0	0,5	0,0	0,0	0,0
Traslado a otro centro	3,7	3,6	3,9	2,9	3,7	4,3	6,5	1,9	4,0	3,2	10,0

* Comunidades/ciudades autónomas que declaran al indicador Urgencias.

FUENTE: OEDA. Indicador Urgencias hospitalarias en consumidores de sustancias psicoactivas.

Tabla 2.2.6. Características de los episodios de urgencias hospitalarias relacionadas con el consumo de drogas (incluyendo alcohol e hipnosedantes como sustancia única). Total, según sexo y según droga. España*, 2023.

	Total	Hombres				Mujeres				
Número de episodios	16.895	10.824				6.060				
Edad media (años)	37,3	38,0				35,9				
Sexo (%)										
Mujeres	35,9									
Resolución de la urgencia (%)										
Alta médica	78,2	76,4				81,4				
Alta voluntaria	8,0	9,1				6,1				
Ingreso hospitalario	10,6	11,3				9,3				
Muerte en urgencias	0,2	0,2				0,3				
Traslado a otro centro	3,0	3,0				3,0				
	Cocaína	Alcohol	Cannabis	Hipno- sedantes	Heroína	Anfe- taminas	Otros opioides	MDMA y derivados	Aluci- nógenos	Inhalables volátiles
Número de episodios	3.728	9.605	3.511	4.905	380	529	585	305	158	41
Edad media (años)	37,9	38,0	32,5	37,8	41,5	33,4	41,6	29,1	35,8	31,3
Sexo (%)										
Mujeres	23,0	32,0	23,3	52,3	18,4	31,9	30,7	28,5	29,1	12,2
Resolución de la urgencia (%)										
Alta médica	75,7	80,0	74,9	76,3	67,8	74,4	72,1	78,8	74,5	80,0
Alta voluntaria	8,5	9,0	7,2	6,7	11,0	5,7	8,8	7,9	10,2	5,0
Ingreso hospitalario	12,5	8,7	13,9	12,4	16,9	13,4	16,7	9,3	12,1	5,0
Muerte en urgencias	0,4	0,1	0,3	0,5	0,0	0,0	0,5	0,0	0,0	0,0
Traslado a otro centro	2,9	2,2	3,7	4,1	4,3	6,5	1,9	4,0	3,2	10,0

* Comunidades/ciudades autónomas que declaran al indicador Urgencias.

Nota: El alcohol y los hipnosedantes se registran también cuando son la única sustancia responsable de la urgencia.

FUENTE: OEDA. Indicador Urgencias hospitalarias en consumidores de sustancias psicoactivas.

Tabla 2.2.7. Porcentaje de urgencias hospitalarias relacionadas con el consumo de drogas (incluyendo alcohol e hipnosedantes si están acompañados de otra sustancia), según sexo. España*, 2023.

	Total	Hombres	Mujeres
Cannabis	46,3	49,2	38,7
Alcohol**	42,2	41,3	44,5
Cocaína	49,1	52,5	40,6
Hipnosedantes**	31,5	27,7	41,4
Heroína	5,0	5,7	3,3
Anfetaminas	7,0	6,6	8,0
Otros opioides	7,7	7,4	8,5
MDMA y derivados	4,0	4,0	4,1
Alucinógenos	2,1	2,0	2,2
Inhalables volátiles	0,5	0,7	0,2

* Comunidades/ciudades autónomas que declaran al Indicador Urgencias.

** El alcohol y los hipnosedantes solo se registran cuando aparece acompañados de otra sustancia.

FUENTE: OEDA. Indicador Urgencias hospitalarias en consumidores de sustancias psicoactivas.

Tabla 2.2.8. Características de los episodios de urgencias hospitalarias relacionadas con el consumo de drogas (incluyendo alcohol e hipnosedantes como sustancias únicas). España*, 2020-2023.

	2020	2021	2022	2023
Número de episodios	9.239	12.476	12.924	16.895
Edad media (años)	38,2	36,8	36,9	37,3
Sexo (%)				
Mujeres	34,8	36,8	37,1	35,9
Sustancias psicoactivas relacionadas(%)				
Heroína	3,3	2,4	2,4	2,3
Otros opioides	4,4	3,9	2,8	3,5
Cocaína	20,0	19,3	22,9	22,6
Anfetaminas	2,9	3,5	3,8	3,2
MDMA y derivados	1,3	1,3	1,9	1,8
Hipnosedantes	33,6	33,5	29,0	29,7
Cannabis	22,5	21,3	22,9	21,3
Alucinógenos	0,4	0,6	0,7	1,0
Inhalables volátiles	0,2	0,1	0,2	0,2
Alcohol	54,0	55,5	58,2	58,2
Resolución urgencia (%)				
Alta médica	73,1	75,6	79,2	78,2
Alta voluntaria	8,5	8,7	7,1	8,0
Ingreso hospitalario	14,8	12,1	10,8	10,6
Muerte en urgencias	0,1	0,0	0,0	0,2
Traslado a otro centro	3,5	3,6	2,9	3,0

* Comunidades/ciudades autónomas que declaran al Indicador Urgencias.
FUENTE: OEDA. Indicador Urgencias hospitalarias en consumidores de sustancias psicoactivas.

Figura 2.2.5. Porcentaje de urgencias hospitalarias relacionadas con el consumo de drogas, según sexo. España*, 2023.

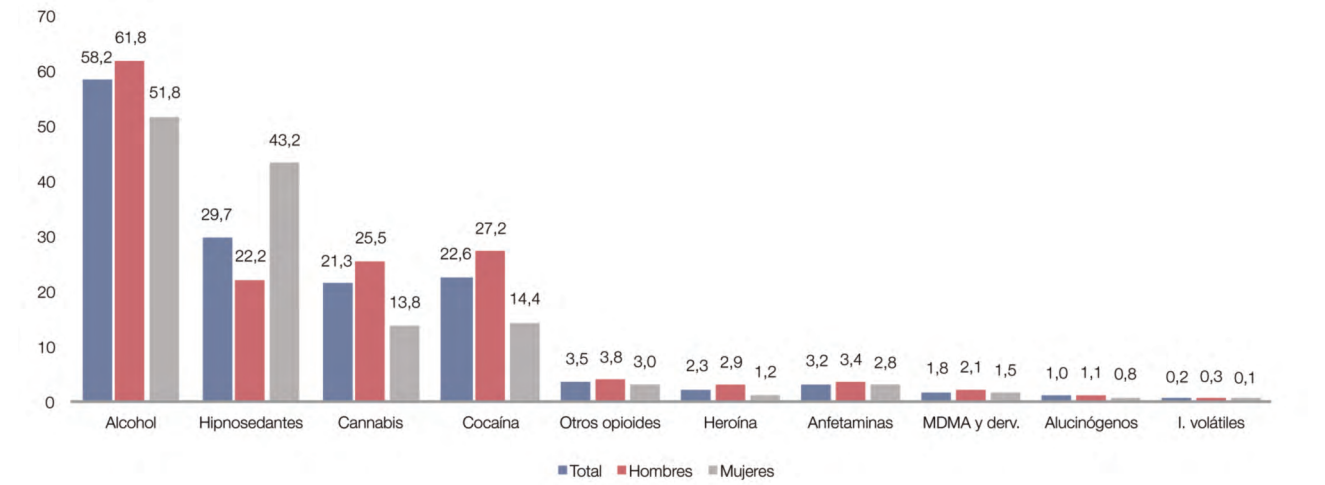

* Comunidades/ciudades autónomas que declaran al Indicador Urgencias.
Nota: El alcohol y los hipnosedantes se registran también cuando son la única sustancia responsable de la urgencia.
FUENTE: OEDA. Indicador Urgencias hospitalarias en consumidores de sustancias psicoactivas.

Figura 2.2.6. Sintomatología* que provoca la urgencia en función de las drogas que se relacionan (%). España 2023.**

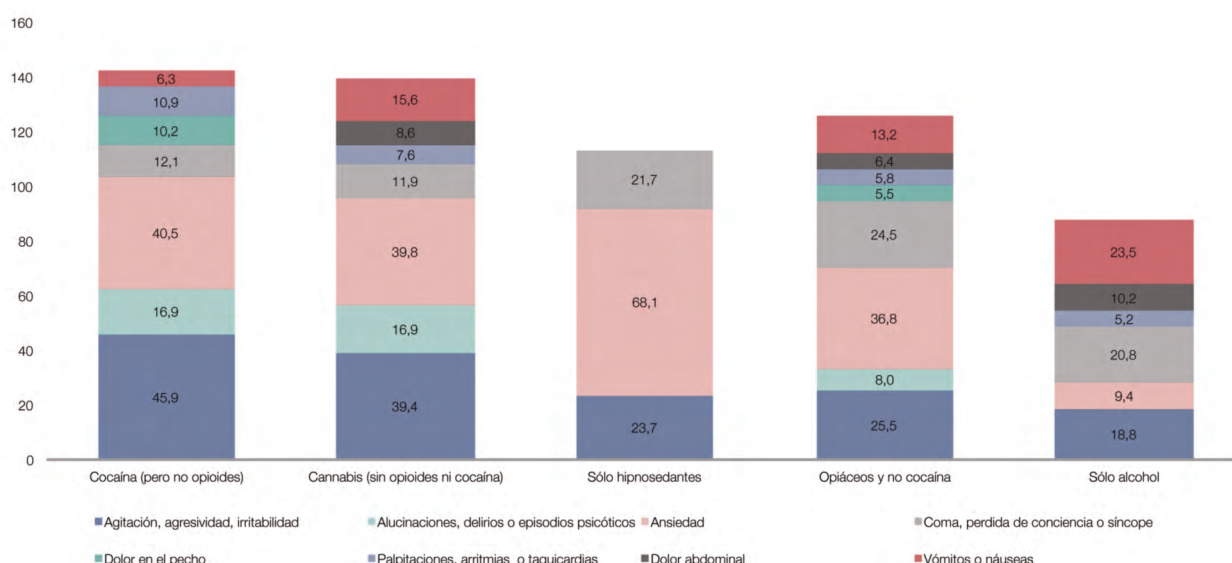

* Se presentan los síntomas que aparecen al menos en un 5% de las urgencias.

** Comunidades/ciudades autónomas que declaran al Indicador Urgencias.

FUENTE: OEDA. Indicador Urgencias hospitalarias en consumidores de sustancias psicoactivas.

Figura 2.2.7. Prevalencia de patología psiquiátrica en los episodios de urgencias en los que se detecta únicamente una sustancia, en función de la sustancia detectada (%). España*, 2021-2023.

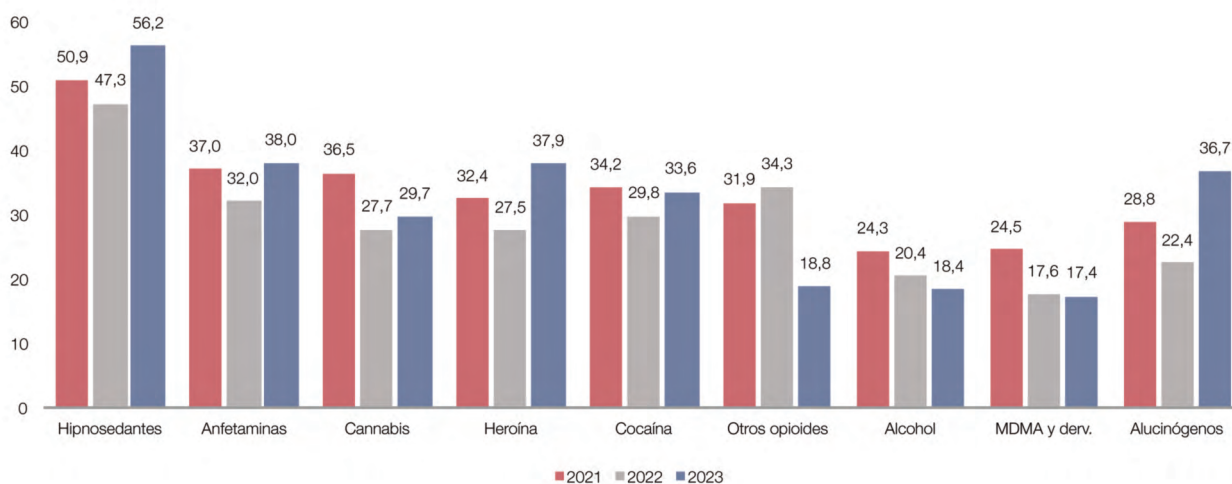

* Comunidades/ciudades autónomas que declaran al Indicador Urgencias.

Nota: El alcohol y los hipnosedantes se registran también cuando son la única sustancia responsable de la urgencia.

FUENTE: OEDA. Indicador Urgencias hospitalarias en consumidores de sustancias psicoactivas.

Figura 2.2.8. Principales patologías psiquiátricas asociadas a los episodios de urgencias (%). España, 2023.

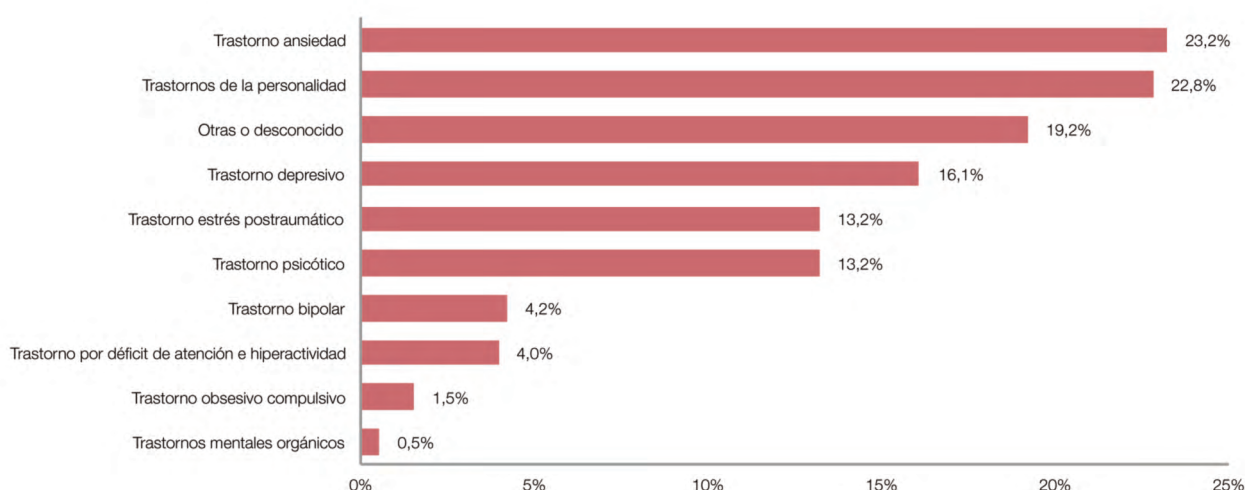

Nota: El alcohol y los hipnosedantes se registran también cuando son la única sustancia responsable de la urgencia.

FUENTE: OEDA. Indicador Urgencias hospitalarias en consumidores de sustancias psicoactivas.

Figura 2.2.9. Tipo de consumo de las drogas relacionadas con urgencias hospitalarias (%). España* 2023.

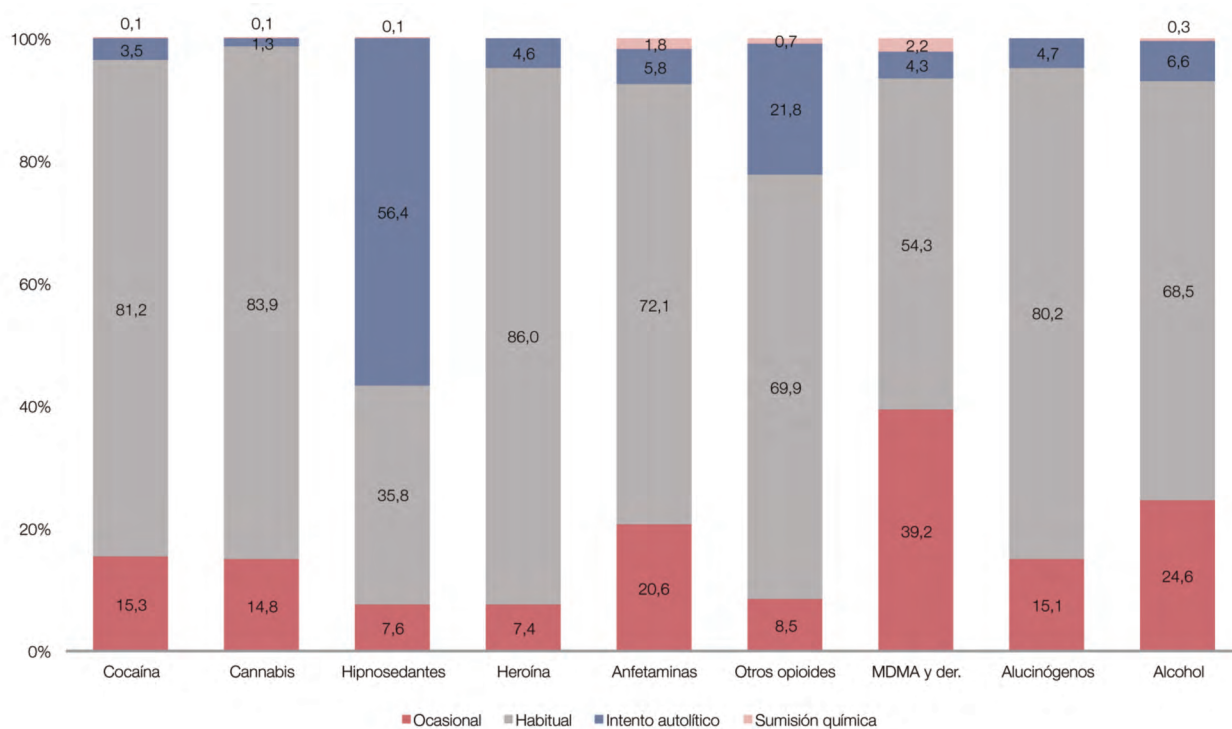

* Comunidades/ciudades autónomas que declaran al Indicador Urgencias.

Nota: El alcohol y los hipnosedantes se registran también cuando son la única sustancia responsable de la urgencia.

FUENTE: OEDA. Indicador Urgencias hospitalarias en consumidores de sustancias psicoactivas.

2.3

Indicador Mortalidad por reacción aguda a sustancias psicoactivas, 1983-2023

Tabla 2.3.1. Número de defunciones por consumo de sustancias psicoactivas, en base a diferentes fuentes de información. España, 1983-2023.

	1983	1984	1985	1986	1987	1988	1989	1990	1991	1992	1993	1994	1995	
Estimación nacional	266	440	453	516	741	1.067	1.440	1.440	1.833	1.760	1.399	1.067	1.051	
Registro Específico de Mortalidad (CCAA que notifican)	-	-	-	-	-	-	-	-	-	-	-	-	-	
Registro Específico de Mortalidad (6 ciudades españolas)	82	139	143	163	234	337	455	455	579	558	444	388	395	
Registro General de Mortalidad (INE)	-	-	-	-	-	-	-	-	-	-	-	-	-	
	1996	1997	1998	1999	2000	2001	2002	2003	2004	2005	2006	2007	2008	2009
Estimación nacional	1.310	1.127	1.049	972	1.012	923	1.079	900	796	1.004	820	703	773	739
Registro Específico de Mortalidad (CCAA que notifican)	-	-	-	-	444	496	496	493	468	455	428	475	424	438
Registro Específico de Mortalidad (6 ciudades españolas)	421	339	306	291	284	268	229	270	212	242	218	188	139	181
Registro General de Mortalidad (INE)	-	-	-	752	691	650	652	633	659	636	489	519	540	442
	2010	2011	2012	2013	2014	2015	2016	2017	2018	2019	2020	2021	2022	2023
Estimación nacional	706	736	707	727	767	936	866	782	777	1.015	978	1.046	1.266	1360
Registro Específico de Mortalidad (CCAA que notifican)	517	408	519	489	556	600	613	696	732	920	974	1.046	1.266	1360
Registro Específico de Mortalidad (6 ciudades españolas)	182	181	195	196	172	171	194	189	177	210	212	259	305	266
Registro General de Mortalidad (INE)	393	361	383	403	455	390	483	437	450	546	774	820	929	900

Estimación nacional: Estimación del Observatorio Español de las Drogas y las Adicciones (OEDA) para el total de España a partir de datos del Registro Específico de Mortalidad del OEDA y del registro General de Mortalidad del INE (Instituto Nacional de Estadística).

Registro Específico de Mortalidad, CCAA que notifican. Incluye las defunciones notificadas al Registro Específico de Mortalidad por reacción aguda tras el consumo de sustancias psicoactivas de todas las Comunidades/Ciudades Autónomas que declaran al Indicador Mortalidad por reacción aguda a sustancias psicoactivas.

Registro Específico de Mortalidad, 6 ciudades españolas. Incluye las defunciones notificadas al Registro Específico de Mortalidad por reacción aguda tras el consumo de sustancias psicoactivas de 6 ciudades españolas correspondientes con los partidos judiciales de Barcelona, Bilbao, Madrid, Sevilla, Valencia y Zaragoza que declaran al Indicador Mortalidad por reacción aguda a sustancias psicoactivas.

Registro general de Mortalidad (INE-Instituto Nacional de Estadística) Se incluyen los códigos CIE-10: F11, F12, F14-F16, F19, X42, X44, X62, Y12.

FUENTE: Observatorio Español de las Drogas y las Adicciones (OEDA).

Figura 2.3.1. Número de defunciones por reacción aguda tras el consumo de sustancias psicoactivas. España, 1983-2023.

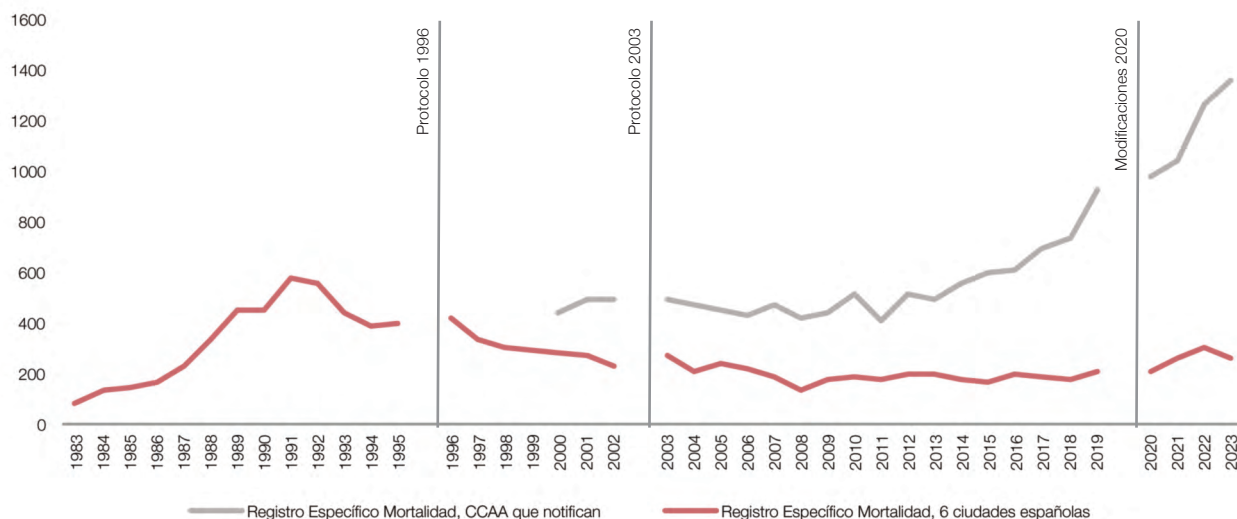

Registro Específico de Mortalidad, todas las CCAA. Incluye las defunciones notificadas al Registro Específico de Mortalidad por reacción aguda tras el consumo de sustancias psicoactivas de todas las comunidades/ciudades autónomas que declaran al indicador Mortalidad por reacción aguda a sustancias psicoactivas. Ha sufrido diversas modificaciones:

- Entre 1983 y 1995 sólo se recogen las muertes por reacción aguda a opiáceos o cocaína.
- 1996 se incluye cualquier sustancia en personas de 10-49 años. Se incluyen suicidios.
- 2003 se incluyen personas de 10-64 años.
- 2020 se amplía el rango de edad a mayores de 10 años, sin límite de edad.
- A partir de 2020 se indicó a todas las CCAA que debían notificar hipnosedantes (algunas no lo hacían).
- Asimismo, la cobertura del REM ha sufrido modificaciones (1998: 20%; 2016:73,7%) alcanzado en 2022 por primera vez el 100%.

Registro Específico de Mortalidad, 6 ciudades españolas. Incluye las defunciones notificadas al Registro Específico de Mortalidad por reacción aguda tras el consumo de sustancias psicoactivas de 6 ciudades españolas correspondientes con los partidos judiciales de Barcelona, Bilbao, Madrid, Sevilla, Valencia y Zaragoza que declaran al indicador Mortalidad por reacción aguda a sustancias psicoactivas. Ha sufrido las mismas modificaciones que el REM.

FUENTE: OEDA. Indicador Mortalidad por reacción aguda a sustancias psicoactivas. Registro Específico de Mortalidad.

Tabla 2.3.2. Características de las personas fallecidas por reacción aguda tras el consumo de sustancias psicoactivas. España*, 2003-2023.

	2003	2004	2005	2006	2007	2008	2009	2010	2011	2012	2013	2014	2015	2016	2017	2018	2019	2020	2021	2022	2023
Nº fallecidos	493	468	455	428	475	424	438	517	453	519	489	556	600	613	696	732	920	974	1046	1266	1360
Casos analizados	490	466	455	428	475	424	427	517	408	478	437	520	518	501	632	657	819	872	910	1037	1267
Sexo (%)																					
Varones	85,3	83,9	86,3	84,3	87,4	85,6	84,5	83,9	82,1	85,7	80,7	80,9	80,6	83,4	78,1	81,6	80,8	77,4	78	77,7	78,5
Mujeres	14,7	16,1	13,7	15,7	12,6	14,4	15,5	16,1	17,9	14,3	19,3	19,1	19,4	16,6	21,9	18,4	19,2	22,6	22	22,3	21,5
Edad media (años)	35,3	37,0	36,1	37,2	38,2	38,1	38,3	39,8	40,2	42,0	42,7	44,3	43,6	44,1	44,5	44,9	44,4	45,5	46,7	46,8	48,1
Grupo de edad (años)																					
15-19	0,8	1,3	1,4	0,9	0,6	1,9	0,7	0,4	1,2	0,4	0,2	0,7	0,8	0,5	0,0	0,3	0,8	0,9	1,2	0,9	0,3
20-24	6,7	4,1	6,2	4,2	4,3	6,1	6,4	2,5	5,0	2,9	1,4	1,5	2,7	1,8	1,0	2,2	2,6	1,5	2,7	2,8	2,3
25-29	14,6	11,9	11,2	12,9	9,7	10,6	8,0	7,9	6,0	6,7	7,6	4,7	4,7	5,4	5,5	4,4	4,1	4,7	4,5	4,0	3,8
30-34	22,6	20,5	20,0	18,0	17,6	16,3	17,4	12,4	12,2	11,6	13,1	10,4	9,3	8,3	8,3	7,8	9,1	7,3	6,4	6,7	6,0
35-39	28,2	27,9	28,9	23,8	24,1	22,2	18,9	25,5	19,9	15,8	15,7	13,8	18,3	14,0	15,9	13,0	12,7	11,5	10,4	10,0	9,6
40-44	16,9	19,2	20,7	21,3	22,2	19,8	24,9	24,8	21,4	22,4	19,6	17,7	16,5	19,4	16,7	16,5	17,8	17,1	14,1	15,6	12,7
≥45	10,2	15,1	11,6	18,9	21,5	23,1	23,7	26,5	34,0	40,3	42,3	51,2	47,7	50,6	52,6	55,8	52,9	56,9	60,7	59,8	65,2
Estado civil (%)																					
Soltero	69,4	68,9	68,7	72,0	62,8	61,4	67,3	61,0	63,6	65,4	61,3	59,3	64,8	64,2	63,3	62,9	62,0	59,6	61,6	59,9	58,0
Casado	19,0	15,6	16,4	12,2	19,1	16,8	15,4	21,6	18,2	20,7	18,9	14,5	17,8	17,8	20,9	17,2	20,1	19,1	17,2	20,0	19,4
Separado/Divorciado	10,5	14,4	13,7	13,6	17,4	18,9	15,0	15,9	16,2	12,8	18,9	23,1	16,5	15,6	13,9	17,8	15,6	17,7	18,9	16,9	17,7
Viudo	1,0	1,1	1,1	2,2	0,7	2,9	2,3	1,5	2,0	1,1	1,0	3,1	0,9	2,5	1,9	2,1	2,4	3,6	2,3	3,1	4,9
Procedencia del cadáver (%)																					
Domicilio	54,5	55,2	58,1	52,3	60,6	60,0	61,9	64,3	68,6	69,6	71,7	74,4	72,6	68,5	71,9	68,7	70,6	69,4	70,6	70,4	71,7
Hotel-Pensión	5,3	5,1	6,2	5,8	4,6	3,9	5,9	4,3	2,8	2,0	2,1	2,4	3,3	3,8	4,0	2,6	3,6	4,7	2,7	3,8	2,9
Calle	18,5	17,4	13,5	20,1	13,1	15,8	11,8	14,0	11,1	12,3	9,1	10,1	8,2	8,2	6,1	7,5	9,1	9,4	10	10,6	8,5
Local público	1,8	1,3	2,5	4,8	2,4	1,7	2,8	2,6	2,6	1,2	2,5	0,9	2,1	2,1	3,0	2,6	2,2	1,8	2,3	1,5	2,7
Hospital	10,6	9,5	6,4	7,7	5,7	6,8	6,1	3,9	5,1	5,6	5,6	5,5	5,9	8,4	7,7	6,6	6,0	5,8	6,9	6,0	6,2
Cárcel	1,1	3,5	4,8	3,9	3,7	4,9	4,0	3,7	4,9	4,0	3,1	1,5	3,1	3,3	2,7	5,6	3,1	3,2	2,3	3,0	1,9
Otra	8,2	8,1	8,5	5,3	9,8	7,0	7,3	7,1	4,9	5,4	6,0	5,1	4,7	5,6	4,6	6,5	5,4	5,7	5,3	4,8	6,2

	2003	2004	2005	2006	2007	2008	2009	2010	2011	2012	2013	2014	2015	2016	2017	2018	2019	2020	2021	2022	2023
Evidencias de consumo reciente (%)																					
Sí	85,6	92,6	94,4	92,4	85,3	89,0	90,4	77,4	89,9	76,6	85,8	81,8	84,9	82,0	88,1	80,4	85,4	83,8	75	79,4	76,8
No	14,4	7,4	5,6	7,6	14,7	11,0	9,6	22,6	10,1	23,4	14,2	18,2	15,1	18,0	11,9	19,6	14,6	16,2	25	20,6	23,2
Evidencia de suicidio (%)																					
Sí	12,1	8,8	5,7	10,8	8,8	9,0	8,5	9,7	12,4	8,1	11,1	20,3	26,4	20,6	22,9	18,4	23,2	26,1	26,9	18,5	22,1
No	87,9	91,2	94,3	89,2	91,2	91,0	91,5	90,3	87,6	91,9	88,9	79,7	73,6	79,4	77,1	81,6	76,8	73,9	73,1	81,5	77,9
Signos recientes venopunción (%)																					
Sí	53,3	43,0	51,7	40,6	35,2	35,4	39,2	29,6	16,3	14,9	16,2	12,5	13,5	13,0	13,3	11,3	12,8	8,7	8,2	5,6	4,1
No	46,7	57,0	48,3	59,4	64,8	64,6	60,8	70,4	83,7	85,1	83,8	87,5	86,5	87,0	86,7	88,7	87,2	91,3	91,8	94,4	95,9
Muerte causada por patología previa agravada por el consumo de sustancias psicoactivas (%)																					
Sí	35,4	32,6	35,5	28,6	20,4	26,6	30,9	31,4	37,2	37,4	36,0	35,4	27,0	31,5	38,2	31,0	27,9	35,7	36,0	32,7	37,8
No	64,6	67,4	64,5	71,4	79,6	73,4	69,1	68,6	62,8	62,6	64,0	64,6	73,0	68,5	61,8	69,0	72,1	64,3	64,0	67,3	62,2
Anticuerpos anti-VIH (%)																					
Positivo	42,7	40,6	42,8	36,9	37,4	40,7	41,1	34,4	39,2	37,8	31,5	27,2	26,2	21,4	22,1	25,8	18,0	17,4	18,3	14,7	11,2
Negativo	57,3	59,4	57,2	63,1	62,6	59,3	58,9	65,6	60,8	62,2	68,5	72,8	73,8	78,6	77,9	74,2	82,0	82,6	81,7	85,3	88,8

* Se incluyen datos de todas las áreas geográficas monitorizadas por el indicador.

FUENTE: OEDA. Indicador Mortalidad por reacción aguda a sustancias psicoactivas. Registro Específico de Mortalidad.

Tabla 2.3.3. Características de los fallecidos por reacción aguda tras el consumo de sustancias psicoactivas en función del sexo. España*, 2023.

		Sexo	
		Hombre	Mujer
Sexo (n)	Hombre	1.065	–
	Mujer	–	292
Edad categorías (%)	Menor de 20	0,3	0,3
	Entre 20 y 24	2,5	1,4
	Entre 25 y 29	3,7	4,5
	Entre 30 y 34	6,3	4,8
	Entre 35 y 39	10,3	6,8
	Entre 40 y 44	12,8	12,7
	45 o más	64,1	69,5
Estado civil (%)	Soltero	62,9	41,6
	Casado	18,2	23,5
	Separado legalmente/Divorciado	15,8	24,2
	Viudo	3,2	10,7
Procedencia del cadáver (%)	Domicilio	68,8	82,4
	Hotel/Pensión	3,2	1,7
	Calle	9,4	5,2
	Establecimiento público	2,8	2,1
	Hospital	6,7	4,2
	Prisión	2,1	0,7
	Otro lugar	6,9	3,8
Evidencias de consumo reciente de sustancias psicoactivas (%)	Si	74,8	83,6
	No	25,2	16,4
Signos de autopsia compatible con muerte RASUPSI (%)	Si	77,0	74,5
	No	23,0	25,5
Diagnóstico forense de muerte (%)	Si	90,6	92,6
	No	9,4	7,4
Evidencias de suicidio (%)	Si	16,2	43,0
	No	83,8	57,0
Signos recientes de venopunciones (%)	Si	4,2	3,8
	No	95,8	96,2
Muerte cuya causa es una patología previa (%)	Si	38,8	34,9
	No	61,2	65,1
Anticuerpos del VIH (%)	Positivo	12,9	6,8
	Negativo	87,1	93,2

* Se incluyen datos de todas las áreas geográficas monitorizadas por el indicador.

FUENTE: OEDA. Indicador Mortalidad por reacción aguda a sustancias psicoactivas. Registro Específico de Mortalidad.

Figura 2.3.2. Porcentaje de muertes por reacción aguda tras el consumo de sustancias psicoactivas, según el tipo de sustancia detectado en el análisis toxicológico. España, 1996-2023.

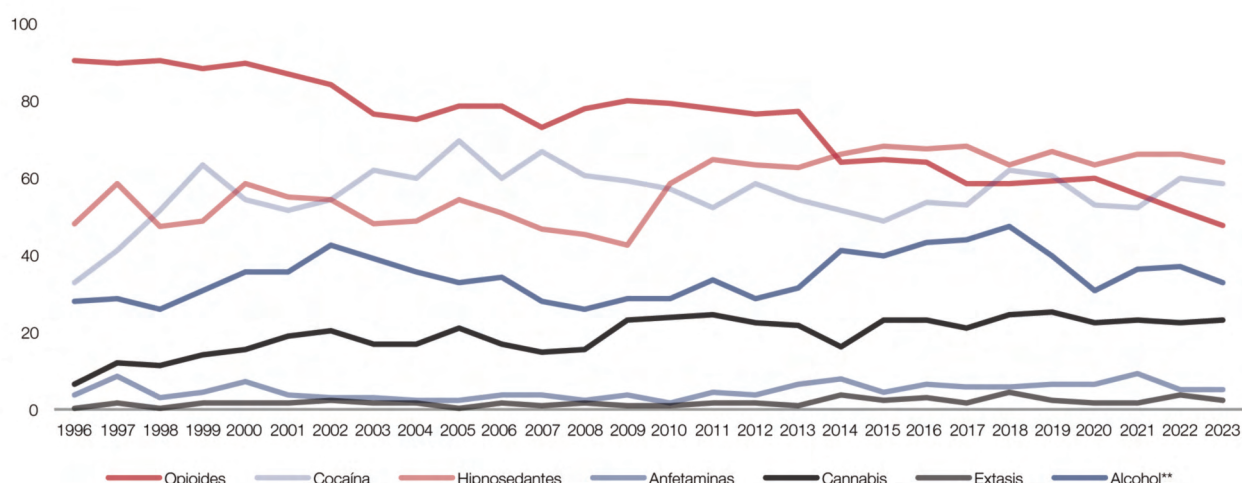

* El alcohol sólo se registra cuando aparece junto a otra sustancia.

Nota: Se incluyen datos de todas las áreas geográficas monitorizadas por el indicador.

FUENTE: OEDA. Indicador Mortalidad por reacción aguda a sustancias psicoactivas. Registro Específico de Mortalidad.

Tabla 2.3.4. Porcentaje de muertes por reacción aguda tras el consumo de sustancias psicoactivas, según el tipo de sustancia detectado en el análisis toxicológico. España, 1996-2023.

	1996	1997	1998	1999	2000	2001	2002	2003	2004	2005	2006	2007	2008	2009
Opioides	90,4	89,8	90,1	88,0	89,4	86,8	83,8	76,7	74,9	78,2	78,7	72,8	77,7	79,8
Cocaína	32,7	41,4	51,2	63,3	54,4	51,7	54,2	62,2	60,1	69,2	60,0	67,0	60,2	59,1
Hipnosedantes	47,7	58,6	47,4	48,8	58,5	55,2	54,0	48,0	48,7	54,1	50,7	46,9	45,1	42,2
Anfetaminas	4,0	8,6	2,8	4,5	6,9	3,4	2,9	3,1	2,6	2,6	3,6	3,6	2,2	3,5
Cannabis	6,5	12,2	11,3	14,3	15,2	18,7	20,0	16,7	16,7	20,9	16,8	14,6	15,6	22,8
Éxtasis	0,1	1,5	0,0	1,8	1,6	1,5	2,5	1,6	1,9	0,4	1,7	1,1	1,4	1,1
Alcohol*	27,7	28,6	26,2	30,5	35,5	35,3	42,5	39,0	35,8	33,0	34,3	27,8	25,9	28,8
	2010	2011	2012	2013	2014	2015	2016	2017	2018	2019	2020	2021	2022	2023
Opioides	79,1	77,9	76,6	77,3	64,0	64,7	63,9	58,1	58,6	59,0	59,5	55,7	51,2	47,6
Cocaína	57,3	52,2	58,6	54,1	51,7	48,8	53,7	53,2	61,6	60,3	52,9	52,4	59,9	58,2
Hipnosedantes	58,4	65,0	63,2	62,8	65,8	68,0	67,3	68,0	63,2	66,8	63,3	66,3	66,0	64,3
Anfetaminas	1,5	4,7	3,8	6,2	7,9	4,4	6,2	5,9	5,8	6,8	6,5	9,3	5,2	5,2
Cannabis	23,8	24,5	22,4	21,6	16,5	23,4	23,4	20,7	24,8	25,5	22,4	22,9	22,1	23,4
Éxtasis	0,8	1,7	1,7	1,1	3,5	2,3	2,8	1,7	4,3	2,3	1,9	1,9	3,6	2,2
Alcohol*	28,8	33,3	28,9	31,2	40,8	39,8	42,9	44,0	47,5	39,7	30,5	36,4	36,8	32,7

* El alcohol sólo se registra cuando aparece junto a otra sustancia.

Nota: Se incluyen datos de todas las áreas geográficas monitorizadas por el indicador.

FUENTE: OEDA. Indicador Mortalidad por reacción aguda a sustancias psicoactivas. Registro Específico de Mortalidad.

Figura 2.3.3. Porcentaje de muertes por reacción aguda tras el consumo de sustancias psicoactivas, según el tipo de sustancia detectado en el análisis toxicológico en función del sexo. España, 2023.

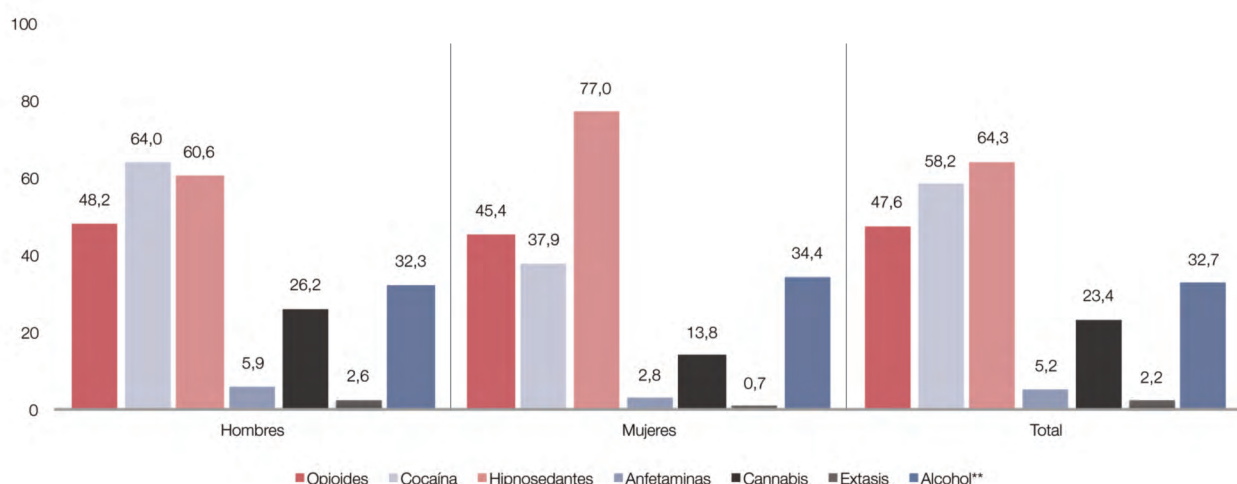

* El alcohol sólo se registra cuando aparece junto a otra sustancia.

Nota: Se incluyen datos de todas las áreas geográficas monitorizadas por el indicador.

FUENTE: OEDA. Indicador Mortalidad por reacción aguda a sustancias psicoactivas. Registro Específico de Mortalidad.

Tabla 2.3.5. Porcentaje de fallecidos por reacción aguda tras el consumo de sustancias psicoactivas, según el tipo de sustancias detectado en el análisis toxicológico (cocaína, opioides y/o diferentes combinaciones de estas sustancias). España*, 2005-2023.

	2005	2006	2007	2008	2009	2010	2011	2012	2013	2014	2015	2016	2017	2018	2019	2020	2021	2022	2023
Cocaína y no opioides (independientemente de otras sustancias, pero excluyendo sólo cocaína)	14,5	13,8	17,3	12,5	11,0	12,2	13,7	12,3	12,1	13,1	13,5	16,8	22,0	21,3	20,5	13,9	15,6	24,3	23,6
Cocaína y no opioides (independientemente de otras sustancias, incluye sólo cocaína)	20,4	18,5	25,1	18,9	16,4	18,0	17,2	19,0	19,7	17,7	18,0	20,0	25,5	26,8	26,0	22,0	21,3	29,5	30,0
Sólo cocaína	5,9	4,7	7,8	6,4	5,4	5,8	3,4	6,7	7,6	4,6	4,4	3,2	3,5	5,5	5,5	8,1	5,7	5,2	6,4
Opioides y no cocaína (independientemente de otras sustancias, pero excluyendo sólo opioides)	25,7	32,0	22,9	28,5	31,4	33,3	38,7	35,1	38,2	26,9	32,0	30,1	27,4	21,9	22,6	25,8	22,4	19,4	18,0
Opioides y no cocaína (independientemente de otras sustancias, incluye sólo opioides)	29,7	36,7	30,7	35,8	39,6	39,7	42,9	37,9	42,8	30,0	33,8	32,1	30,4	23,7	24,7	28,7	24,6	20,8	19,4
Sólo opioides	4,0	4,7	7,8	7,3	8,2	6,4	4,2	2,7	4,6	3,1	1,7	2,0	3,0	1,8	2,1	2,9	2,2	1,4	1,4
Opioides y cocaína (independientemente de otras sustancias, incluye sólo opioides y cocaína)	48,8	40,0	40,8	40,3	41,5	39,5	35,0	39,5	34,3	34,0	30,9	33,7	27,7	34,9	34,3	30,8	31,1	30,4	28,2
Opioides y cocaína (independientemente de otras sustancias, sin sólo opioides y cocaína)	39,6	29,4	29,3	26,4	31,9	33,5	31,1	34,7	29,3	29,0	27,2	29,3	24,2	30,7	31,7	28,1	28,1	27,7	26,1
Sólo opioides y cocaína	9,2	10,5	11,6	13,9	9,6	6,0	3,9	4,8	5,0	5,0	3,7	4,4	3,5	4,1	2,6	2,8	3,0	2,7	2,1
Nº de defunciones con información toxicológica	455	428	475	424	427	517	408	478	437	520	518	501	632	657	819	872	910	1037	1267
Número total de fallecidos	455	428	475	424	438	517	453	519	489	556	600	613	696	732	920	974	1.046	1.266	1.360

* Se incluyen datos de todas las áreas geográficas monitorizadas por el indicador y los casos en los que se ha detectado alguna sustancia.

FUENTE: OEDA. Indicador Mortalidad por reacción aguda a sustancias psicoactivas. Registro Específico de Mortalidad.

Figura 2.3.4. Número de fallecidos por reacción aguda tras el consumo de sustancias psicoactivas, según el tipo de sustancias/metabolitos detectados en el análisis toxicológico. España*, 2003-2023.

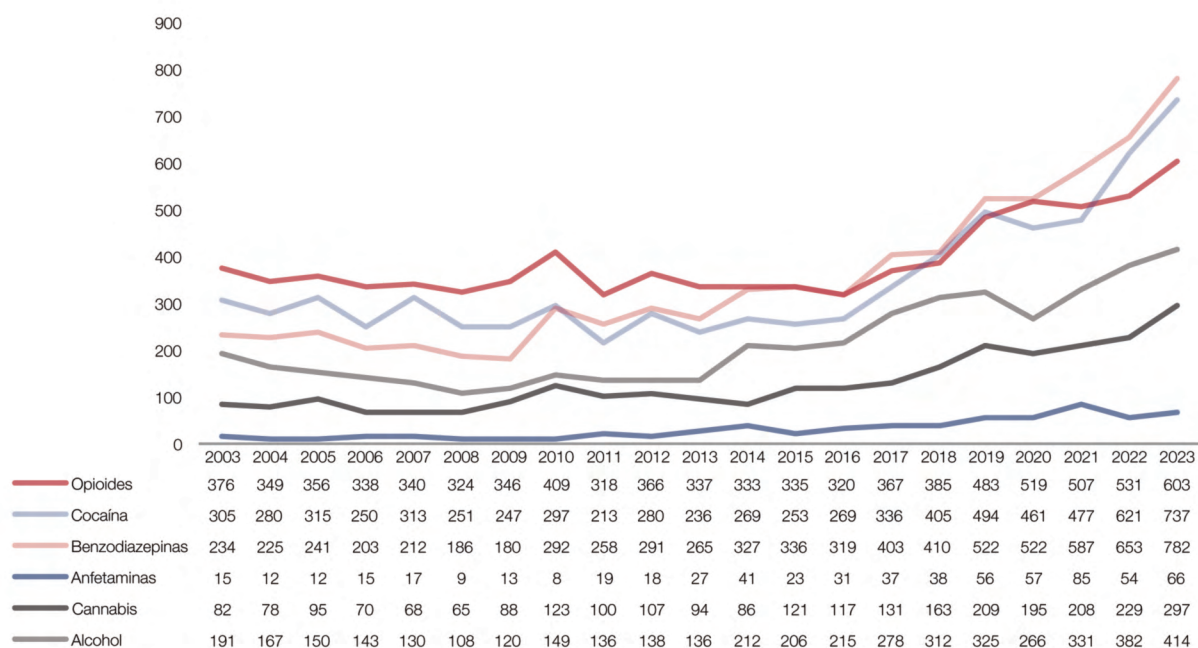

* Se incluyen datos de todas las áreas geográficas monitorizadas por el indicador y los casos en los que se ha detectado alguna sustancia.

FUENTE: OEDA. Indicador Mortalidad por reacción aguda a sustancias psicoactivas. Registro Específico de Mortalidad.

Figura 2.3.5. Evolución del porcentaje de fallecidos en los que se detecta metadona (metadona, sólo metadona, y metadona y no otro opioide, aunque haya otras sustancias). España*, 2005-2023.

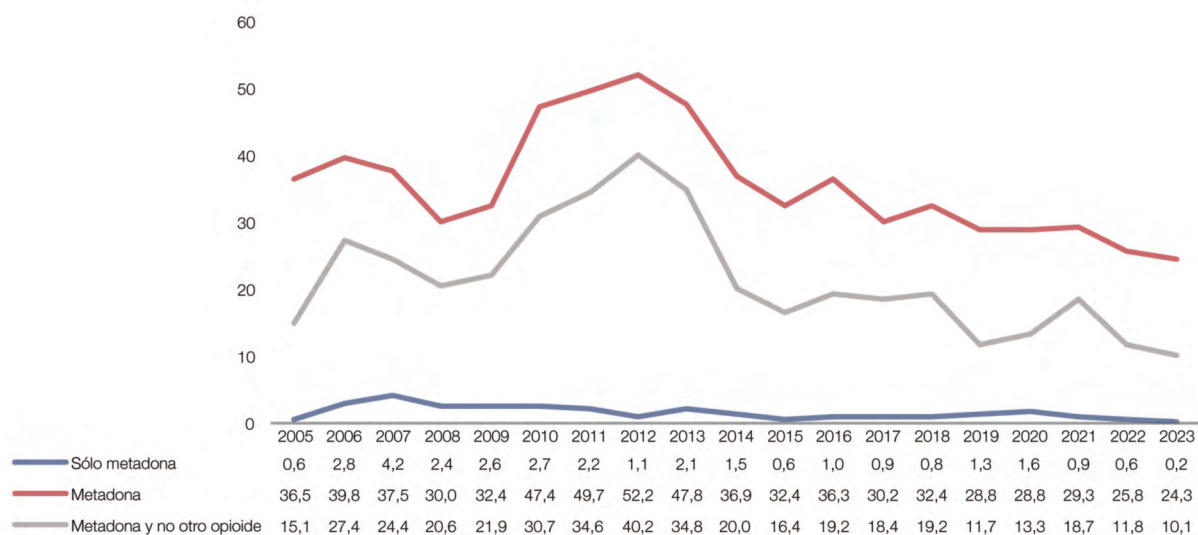

* Se incluyen datos de todas las áreas geográficas monitorizadas por el indicador y los casos en los que se ha detectado alguna sustancia.

FUENTE: OEDA. Indicador Mortalidad por reacción aguda a sustancias psicoactivas. Registro Específico de Mortalidad.

Figura 2.3.6. Evolución del porcentaje de fallecidos por reacción aguda tras el consumo de sustancias psicoactivas en los que se detecta cocaína (cocaína y no opioides, sólo cocaína, cocaína y alcohol). España*, 1985-2023.

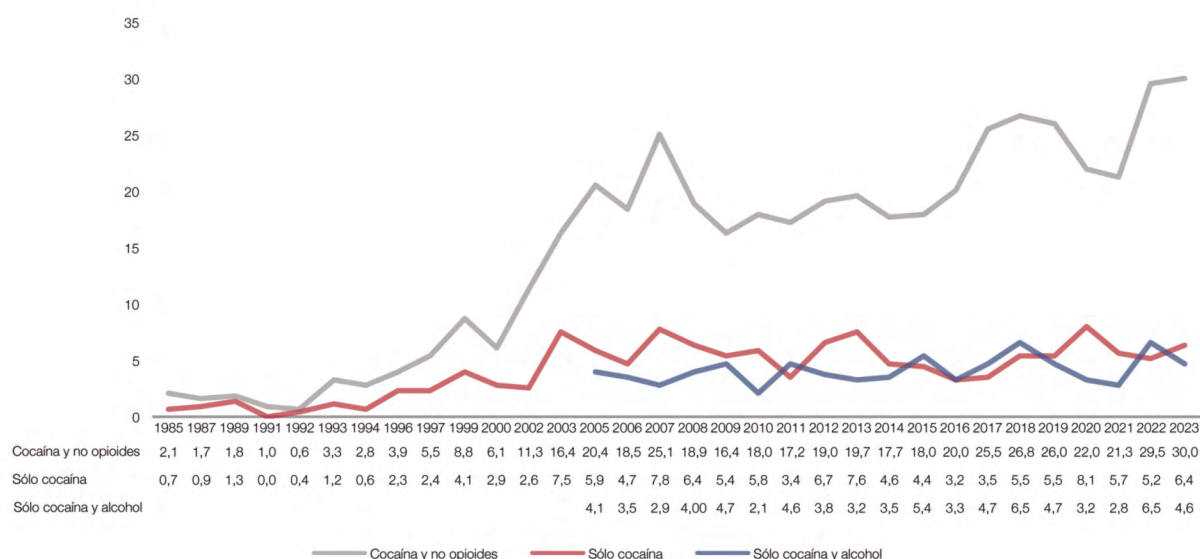

* Se incluyen datos de todas las áreas geográficas monitorizadas por el indicador y los casos en los que se ha detectado alguna sustancia.

FUENTE: OEDA. Indicador Mortalidad por reacción aguda a sustancias psicoactivas. Registro Específico de Mortalidad.

Tabla 2.3.6. Distribución de las edades en los fallecidos del Registro Específico de Mortalidad (número de casos). España, 2005-2023.

	2005	2006	2007	2008	2009	2010	2011	2012	2013	2014	2015	2016	2017	2018	2019	2020	2021	2022	2023
<15 años	0	0	0	0	0	0	1	0	0	0	3	0	0	1	0	0	0	1	0
15-19 años	6	4	3	8	3	2	5	2	1	4	2	3	0	1	7	9	12	11	4
20-24 años	27	18	20	26	28	13	20	15	7	8	16	11	7	16	24	16	28	36	31
25-29 años	49	55	45	45	35	41	24	35	37	26	28	33	38	32	38	46	46	51	52
30-34 años	88	77	82	69	76	64	49	60	64	57	56	51	58	57	83	73	67	85	82
35-39 años	127	102	112	94	83	132	80	82	77	76	110	86	111	95	115	113	107	127	131
40-44 años	91	91	103	84	109	128	86	116	96	97	99	119	116	120	162	168	145	198	173
45-49 años	34	47	61	53	70	83	79	114	96	133	115	122	146	162	183	167	187	200	227
50-54 años	13	19	27	29	26	35	42	62	68	86	89	97	110	121	148	145	188	220	252
55-59 años	3	5	5	11	6	12	11	20	27	45	49	59	76	81	99	118	132	175	210
60-64 años	1	2	7	3	2	6	5	9	9	17	29	30	34	40	49	39	75	99	108
≥65 años	0	0	0	0	0	0	0	0	0	0	0	2	0	0	0	27	43	54	79
Desconocido	16	8	10	2	0	1	51	4	7	7	4	0	0	6	12	53	16	9	11
Total	455	428	475	424	438	517	453	519	489	556	600	613	696	732	920	974	1.046	1.266	1.360

Nota: Se incluyen datos de todas las áreas geográficas monitorizadas por el indicador.

FUENTE: OEDA. Indicador Mortalidad por reacción aguda a sustancias psicoactivas. Registro Específico de Mortalidad.

Tabla 2.3.7. Distribución de las edades en los fallecidos del Registro Específico de Mortalidad (número de casos en hombres). España, 2010-2023.

	2010	2011	2012	2013	2014	2015	2016	2017	2018	2019	2020	2021	2022	2023
<15 años	0	1	0	0	0	2	0	0	1	0	0	0	0	0
15-19 años	1	1	2	1	2	0	3	0	0	4	9	10	9	3
20-24 años	11	16	12	4	8	11	10	4	12	21	12	25	28	27
25-29 años	34	21	31	29	22	27	30	28	28	32	34	41	42	39
30-34 años	58	40	54	55	43	47	44	46	49	72	63	60	64	67
35-39 años	114	70	70	60	64	92	72	94	84	101	94	82	99	110
40-44 años	109	70	99	82	70	84	103	94	94	124	139	123	167	136
45-49 años	66	60	94	76	104	95	102	118	132	146	127	141	158	190
50-54 años	29	32	54	55	64	65	76	88	102	112	111	143	168	188
55-59 años	7	7	15	19	33	34	48	48	59	85	81	100	145	173
60-64 años	3	2	7	7	10	22	21	23	29	35	23	53	65	84
≥65 años	0	0	0	0	0	0	0	0	0	0	15	24	30	40

Nota: Se incluyen datos de todas las áreas geográficas monitorizadas por el indicador.

FUENTE: OEDA. Indicador Mortalidad por reacción aguda a sustancias psicoactivas. Registro Específico de Mortalidad.

Tabla 2.3.8. Distribución de las edades en los fallecidos del Registro Específico de Mortalidad (número de casos en mujeres). España, 2010-2023.

	2010	2011	2012	2013	2014	2015	2016	2017	2018	2019	2020	2021	2022	2023
<15 años	0	0	0	0	0	1	0	0	0	0	0	0	1	0
15-19 años	1	2	0	0	2	2	0	0	0	3	0	2	2	1
20-24 años	2	4	3	3	0	5	1	3	4	3	4	3	8	4
25-29 años	7	3	4	8	3	1	3	10	4	6	12	5	9	13
30-34 años	6	8	5	9	10	9	7	12	8	11	10	7	21	14
35-39 años	18	10	11	17	8	18	14	16	11	14	19	25	27	20
40-44 años	19	13	16	14	22	15	16	22	25	37	28	22	31	37
45-49 años	16	17	20	20	21	20	20	28	30	37	38	46	41	37
50-54 años	6	9	8	12	15	23	21	22	19	35	33	44	52	63
55-59 años	4	3	5	8	9	15	11	28	22	14	37	32	30	37
60-64 años	3	2	2	2	3	7	9	11	11	13	16	22	34	24
≥65 años	0	0	0	0	0	0	0	0	0	0	12	19	24	39

Nota: Se incluyen datos de todas las áreas geográficas monitorizadas por el indicador.

FUENTE: OEDA. Indicador Mortalidad por reacción aguda a sustancias psicoactivas. Registro Específico de Mortalidad.

Figura 2.3.7. Número de defunciones por consumo de sustancias psicoactivas según el Registro General de Mortalidad, según sexo. España, 1999-2023.

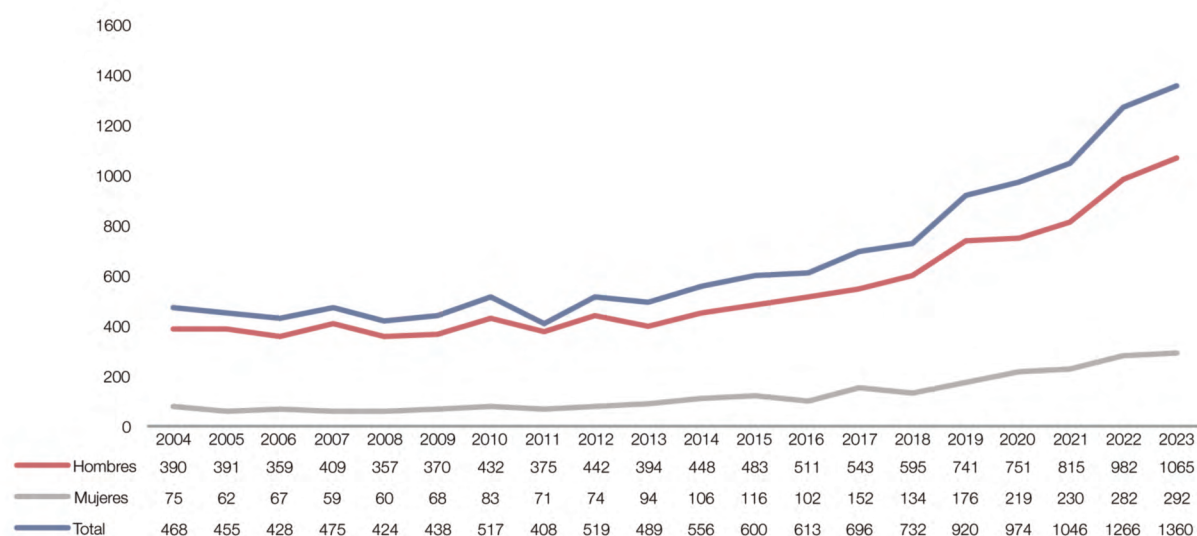

* En 2020 se ha ampliado el rango de edad a mayores de 10 años, sin límite de edad.

Nota: Se incluyen datos de todas las áreas geográficas monitorizadas por el indicador.

FUENTE: Registro General de Mortalidad.

Tabla 2.3.9. Códigos de la Clasificación Internacional de Enfermedades (CIE-10) seleccionados del Registro General de Mortalidad.

F11	Trastornos mentales y del comportamiento debidos al uso de opioides
F12	Trastornos mentales y del comportamiento debidos al uso de cannabinoides
F14	Trastornos mentales y del comportamiento debidos al uso de cocaína
F15	Trastornos mentales y del comportamiento debidos al uso de otros estimulantes
F16	Trastornos mentales y del comportamiento debidos al uso de alucinógenos
F19	Trastornos mentales y del comportamiento debidos al uso de múltiples drogas y al uso de otras sustancias psicoactivas
X42	Envenenamiento accidental por, y exposición a narcóticos y psicodislépticos (alucinógenos) no clasificados en otra parte
X44	Envenenamiento accidental por, y exposición a otras drogas, medicamentos y sustancias biológicas y los no especificados
X62	Envenenamiento autoinfligido intencionalmente por, y exposición a narcóticos y psicodislépticos (alucinógenos) no clasificados en otra parte
Y12	Envenenamiento por y exposición a narcóticos y psicodislépticos (alucinógenos) no clasificados en otra parte, de intención no determinada

Figura 2.3.8. Evolución número de fallecidos por código CIE* en el Registro General de Mortalidad. España, 2010-2023.

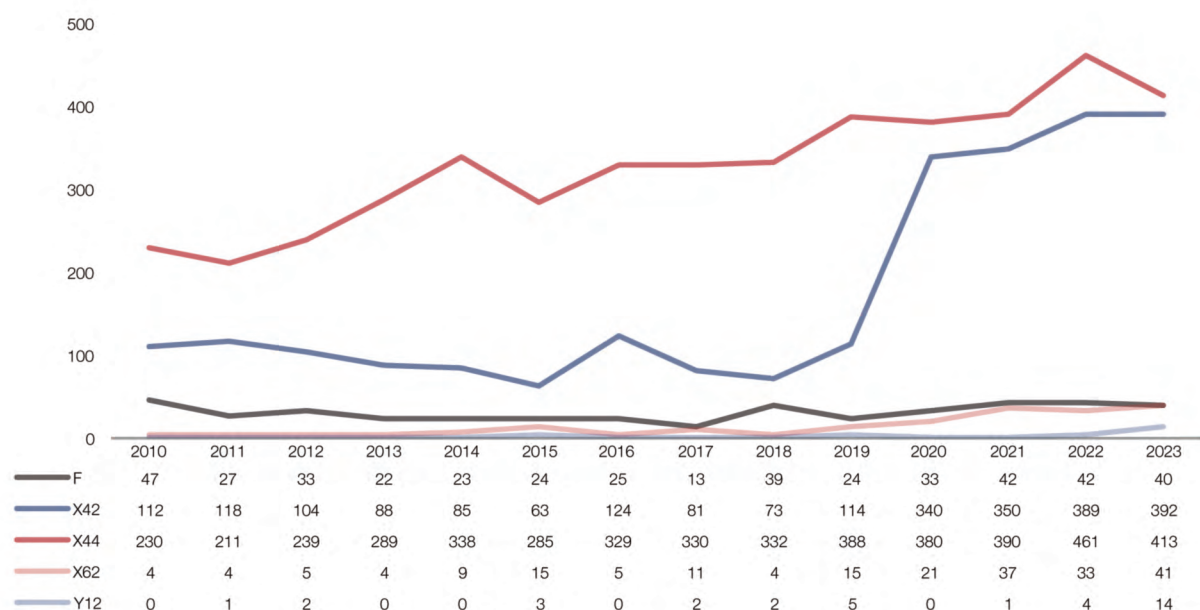

* Códigos CIE-10: F11-F12, F14-F16, F19, X42, X44, X62, Y12.

FUENTE: Gráfico elaborado por el Observatorio Español de las Drogas y las Adicciones (OEDA) a partir de datos del Registro General de Mortalidad. Instituto Nacional de Estadística (INE).

Figura 2.3.9. Número de defunciones por consumo de sustancias psicoactivas según el Registro General de Mortalidad, según sexo. España, 1999-2023.

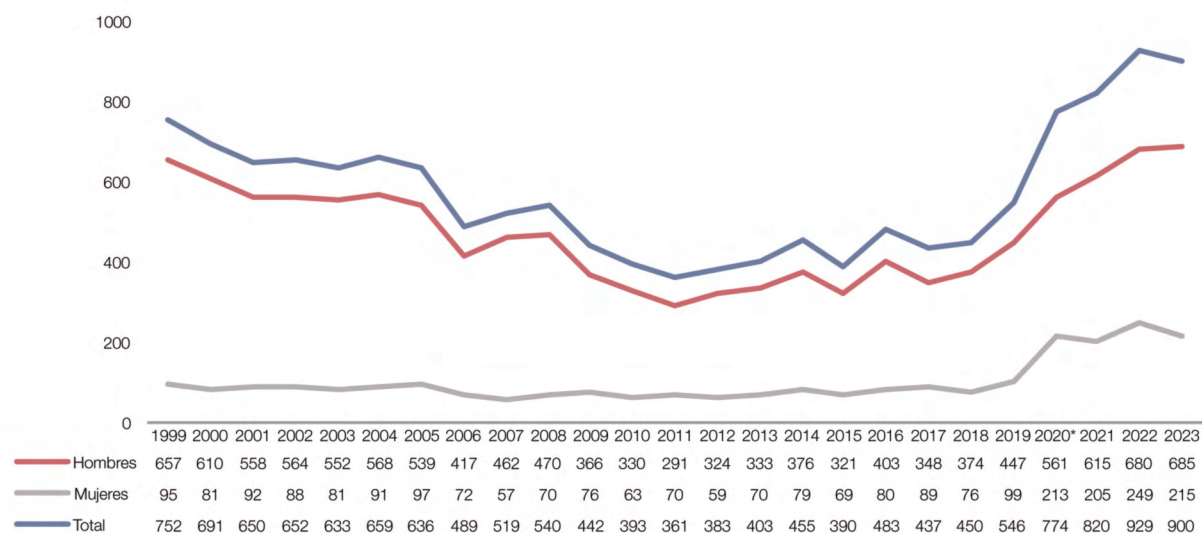

* En 2020 se ha ampliado el rango de edad a mayores de 10 años, sin límite de edad.

Nota: Se incluyen los códigos CIE-10: F11-F12, F14-F16, F19, X42, X44, X62, Y12.

FUENTE: Gráfico elaborado por el Observatorio Español de las Drogas y las Adicciones (OEDA) a partir de datos del registro General de Mortalidad. Instituto Nacional de Estadística (INE).

Figura 2.3.10. Número de defunciones por consumo de sustancias psicoactivas según el Registro General de Mortalidad, según edad. España, 1999-2023.

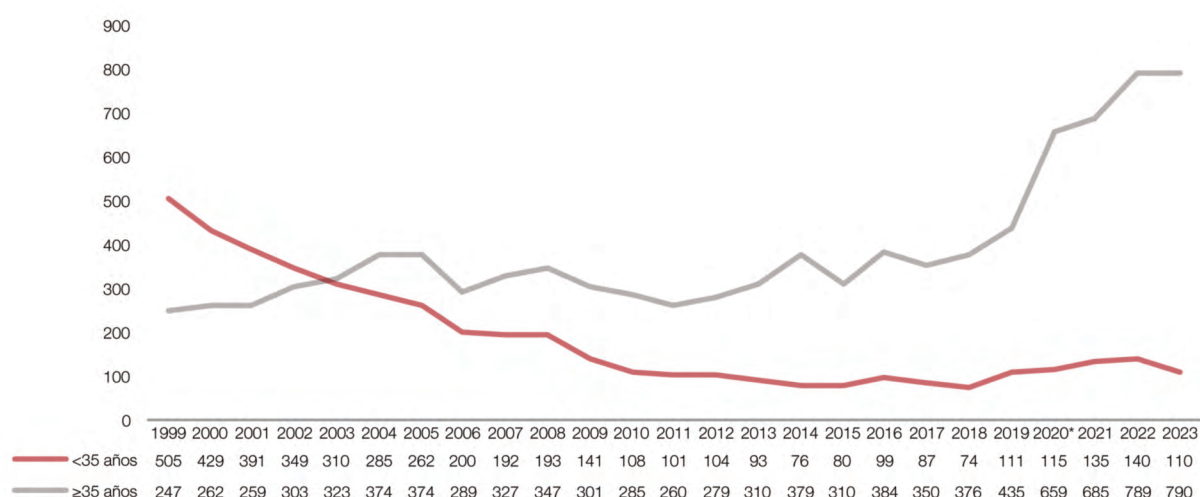

Nota: Se incluyen los códigos CIE-10: F11-F12, F14-F16, F19, X42, X44, X62, Y12.

FUENTE: Gráfico elaborado por el Observatorio Español de las Drogas y las Adicciones (OEDA) a partir de datos del registro General de Mortalidad. Instituto Nacional de Estadística (INE).

Figura 2.3.11. Número de fallecidos en las 6 ciudades españolas (casos con información toxicológica, fallecidos con y sin presencia de opioides). 2005-2023.

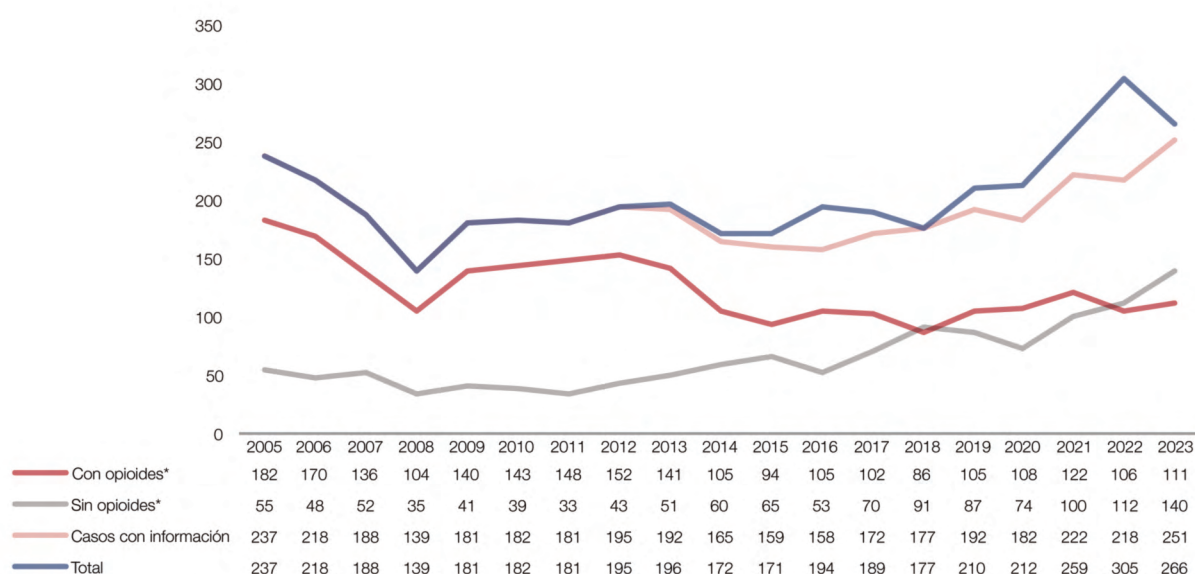

* Independientemente de la aparición o no de otras sustancias.

Registro Específico de Mortalidad: 6 ciudades españolas. Incluye las defunciones notificadas al registro específico de mortalidad por reacción aguda tras el consumo de sustancias psicoactivas de 6 ciudades españolas correspondientes con los partidos judiciales de Barcelona, Bilbao, Madrid, Sevilla, Valencia y Zaragoza que declaran al indicador Mortalidad por reacción aguda a sustancias psicoactivas.

FUENTE: OEDA. Indicador Mortalidad por reacción aguda a sustancias psicoactivas. Registro Específico de Mortalidad.

Tabla 2.3.10. Distribución de las edades en los fallecidos del Registro Específico de Mortalidad de las 6 ciudades españolas*. España, 2005-2023.

	2005	2006	2007	2008	2009	2010	2011	2012	2013	2014	2015	2016	2017	2018	2019	2020	2021	2022	2023
<15 años		0	0	0	0	0	0	0	0	0	0	0	0	1	0	0	0	1	0
15-19 años	3	3	1	0	2	0	2	1	1	0	0	3	0	0	2	1	0	0	2
20-24 años	17	7	8	9	8	4	5	7	1	0	3	5	2	4	6	3	6	8	3
25-29 años	31	25	24	15	12	12	11	10	17	9	6	12	11	7	13	6	12	11	9
30-34 años	40	42	30	22	35	21	14	21	24	23	10	14	18	14	17	11	19	19	15
35-39 años	66	43	32	23	26	48	40	29	32	20	35	29	31	18	23	33	20	22	20
40-44 años	52	44	39	23	49	39	41	45	31	28	27	40	29	28	29	37	35	45	23
45-49 años	19	27	23	26	35	39	34	37	42	38	24	29	30	41	43	43	44	39	40
50-54 años	5	13	6	15	12	13	18	30	30	32	39	29	31	30	36	28	50	70	42
55-59 años	1	5	0	4	2	2	6	12	14	13	17	20	26	21	27	30	39	45	53
60-64 años	1	1	2	2	0	3	5	3	4	7	10	13	11	10	11	6	21	27	35
≥65 años	0	8	0	0	0	1	0	0	0	0	0	0	0	0	0	14	10	16	24
Desconocida	2	0	23	0	0	0	5	0	0	2	0	0	0	3	3	0	3	2	0
Total fallecidos	237	218	188	139	181	182	181	195	196	172	171	194	189	177	210	212	259	305	266

Registro Específico de Mortalidad:6 ciudades españolas. Incluye las defunciones notificadas al Registro Específico de Mortalidad por reacción aguda tras el consumo de sustancias psicoactivas de 6 ciudades españolas correspondientes con los partidos judiciales de Barcelona, Bilbao, Madrid, Sevilla, Valencia y Zaragoza que declaran al indicador Mortalidad por reacción aguda a sustancias psicoactivas.

FUENTE: OEDA. Indicador Mortalidad por reacción aguda a sustancias psicoactivas. Registro Específico de Mortalidad.

Tabla 2.3.11. Evolución del índice de infranotificación (Registro General de Mortalidad-Registro Específico). España, 2005-2023.

Año	Índice de Infranotificación
2005	1,58
2006	1,68
2007	1,35
2008	1,43
2009	1,67
2010	1,80
2011	2,04
2012	1,85
2013	1,80
2014	1,69
2015	2,40
2016	1,79
2017	1,79
2018	1,76
2019	1,86
2020	1,26
2021	1,28
2022	1,36
2023	1,51

FUENTE: OEDA. Indicador Mortalidad por reacción aguda a sustancias psicoactivas. Registro Específico de Mortalidad.

Figura 2.3.12. Número de defunciones por consumo de sustancias psicoactivas (estimación nacional). España, 1983-2023.

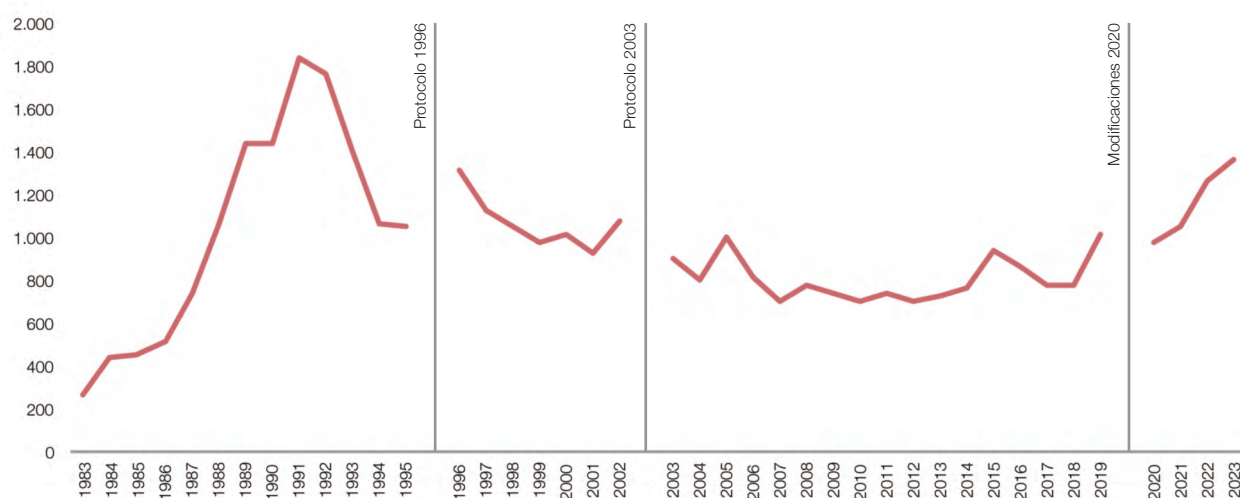

FUENTE: Estimación del Observatorio Español de la Droga y las Adicciones (OEDA) para el total de España a partir de datos del Registro Específico de Mortalidad del OEDA y datos del Registro General de Mortalidad del INE (Instituto Nacional de Estadística).

Tabla 2.3.12. Número de defunciones por consumo de sustancias psicoactivas ilegales (estimación nacional). España, 1983-2023.

	1983	1984	1985	1986	1987	1988	1989	1990	1991	1992	1993	1994	1995	1996	1997	1998	1999	2000	2001	2002	
Estimación para total de España	266	440	453	516	741	1.067	1.440	1.440	1.833	1.760	1.399	1.067	1.051	1.310	1.127	1.049	972	1.012	923	1.079	
	2003	2004	2005	2006	2007	2008	2009	2010	2011	2012	2013	2014	2015	2016	2017	2018	2019	2020	2021	2022	2023
Estimación para total de España	900	796	1.004	820	703	773	739	706	736	707	727	767	936	866	782	777	1.015	978	1.046	1.266	1.360

FUENTE: Estimación del Observatorio Español de la Droga y las Adicciones (OEDA) para el total de España a partir de datos del Registro Específico de Mortalidad del OEDA y datos del Registro General de Mortalidad del INE (Instituto Nacional de Estadística).